



MINISTERIO DE HACIENDA Y
CRÉDITO PÚBLICO

INFORMES COMPLEMENTARIOS Y ANEXOS AL ESTADO DE SITUACIÓN FINANCIERA Y RESULTADOS CONSOLIDADOS SECTOR PÚBLICO A 31 DE DICIEMBRE 2022

3.916
Entidades
Públicas

**COLOMBIA,
POTENCIA MUNDIAL
DE LA VIDA**

PLAN NACIONAL DE DESARROLLO 2022-2026

Foto por Vinacua - Orquidea Colombiana en Freemages

 **CONTADURÍA
GENERAL DE LA NACIÓN**
Cuentas Claras, Estado Transparente



CONTADURÍA
GENERAL DE LA NACIÓN

REPÚBLICA DE COLOMBIA

INFORMES COMPLEMENTARIOS Y ANEXOS

Situación Financiera Y Resultados Consolidados Del
Sector Público

A 31 DE DICIEMBRE DE 2022

MAURICIO GÓMEZ VILLEGAS
Contador General de la Nación

Bogotá D.C., 15 de mayo de 2023

PRESIDENTE DE LA REPÚBLICA
Gustavo Francisco Petro Urrego

MINISTRO DE HACIENDA Y CRÉDITO PÚBLICO
Ricardo Bonilla González

CONTADOR GENERAL DE LA NACIÓN
Mauricio Gómez Villegas

SUBCONTADOR DE CONSOLIDACIÓN DE LA INFORMACIÓN (E)
Luis Jaime Valencia Cubillos

SUBCONTADORA GENERAL Y DE INVESTIGACIÓN
Rocío Pérez Sotelo

SUBCONTADOR DE CENTRALIZACIÓN DE LA INFORMACIÓN
Juan Camilo Santamaría Herrera

SECRETARIO GENERAL
Freddy Armando Castaño Pineda

COORDINADOR GIT PROCESAMIENTO Y ANÁLISIS DE PRODUCTOS (E)
Jackson Stewar Ackine Leguizamo

COORDINADOR GIT ESTADÍSTICAS Y ANÁLISIS ECONÓMICO
Omar Eduardo Mancipe Saavedra

COORDINADOR GIT APOYO INFORMÁTICO (E)
Jamir Mosquera Rubio

Equipo de Análisis

GIT Procesamiento y Análisis de Productos

Amanda Santiago
Andrés Felipe Figueroa Rodríguez
Angela María López Olaya
Eliana Vásquez Bernal
José Leonardo Buitrago
Kelly Sol Rodríguez Hernández
Laura Escobar Vélez
Nubia Estela Porras Morales
Yennifer Carolina Monsalve Bautista

Equipo de apoyo

GIT Procesamiento y Análisis de Productos

Edgar Andrés Contreras Combita

Equipo de apoyo

GIT Estadísticas Y Análisis Económico

Camilo Alejandro Aguirre Matallana
Claudia Patricia Wilches Cuervo
Johanna Alexandra Castellanos Ruiz
Liliana Farley Martínez Monroy
María Andrea Rojas Salom
Martha Liliana Perea Heredia
Rosa Adelaida Parada Peláez
Sebastián Andrés Demoya Causil

Revisión de apoyo técnico

Gloria Alcira Garzón Galán
Laura Natalia Pulgarín García
William Duwan Parada Ochoa

Diseño

Alejandro Ortiz Ramírez

Presentación

Para complementar la información y, sobre todo, el análisis de los Estados Financieros Consolidados del sector público para el 2022, presentamos el siguiente informe que recoge grandes cifras consolidadas, tomando como base la clasificación de las entidades por el marco normativo que aplican. Esto permite visualizar, en diferentes estructuras esquemáticas, la situación financiera, los resultados y los cambios patrimoniales de las entidades contables públicas que pertenecen al sector público.

El informe comprende tres capítulos. El primer capítulo presenta un análisis de las cifras consolidadas a nivel de clase y las variaciones patrimoniales, de acuerdo con la clasificación de las entidades por regulación contable aplicable, esto es: Marco Normativo para Entidades de Gobierno; Marco Normativo para Empresas que Cotizan en el Mercado de Valores y Captan o Administran Ahorro del Público; Marco Normativo para Empresas que No Cotizan en el Mercado de Valores y No Captan ni Administran Ahorro del Público; y Marco Normativo para Entidades en Liquidación.

El segundo capítulo presenta la desagregación de las cifras por sectores económicos en los que se clasifican las entidades públicas, según la clasificación del Manual de Estadísticas de la Finanzas Públicas – MEFP: Gobierno General, Empresas Financieras, Empresas No Financieras y Entidades de Seguridad Social, para propósitos de estadísticas económicas. Para este análisis es importante resaltar que el universo de entidades consolidadas en cumplimiento del mandato constitucional difiere con esta clasificación. Las diferencias obedecen a la agregación, para fines de estadísticas económicas, de entidades tales como Fondos Parafiscales administrados por el sector privado y entidades de seguridad social.

El tercer capítulo, recoge datos relacionados con la gestión realizada por la Contaduría General de la Nación, CGN, durante el año 2022 con el propósito de mejorar la calidad de la información contable consolidada, a partir de los dictámenes de los organismos de control fiscal y de los informes de consolidación periódicos que se preparan en la CGN. Igualmente, se incluyen algunos cuadros anexos que permiten comparar la información financiera de las entidades individuales que hacen parte del consolidado del sector público.

Para la preparación de este documento se tomó como base la información contenida en el Estado de Situación Financiera Consolidado, el Estado de Resultados Consolidado y el Estado de Cambios en el Patrimonio del año 2022 del sector público, que se presentan a los organismos de control, con el fin de mostrar la participación porcentual de cada grupo de entidades en el valor total de los diferentes elementos de los estados financieros: activos, pasivos, patrimonio, ingresos, gastos, costos y resultados. Este informe y los anexos permite hacer análisis y comparaciones que

apoyan la rendición de cuentas, el control y la toma de decisiones por parte de diferentes usuarios de la información financiera del sector público.

MAURICIO GÓMEZ VILLEGAS
Contador General de la Nación

CONTENIDO

CONTENIDO.....	6
ÍNDICE DE TABLAS.....	10
ÍNDICE DE GRÁFICOS.....	12
1. ANÁLISIS GENERAL POR NIVELES Y MARCOS NORMATIVOS.....	14
1.1 ANÁLISIS DE CIFRAS CONSOLIDADAS POR NIVELES.....	15
1.1.1 Estado de situación financiera	15
1.1.2 Estado de resultados consolidados	18
1.1.3 Estado de cambios en el patrimonio.....	21
1.1.3.1 Análisis de las variaciones patrimoniales.....	23
1.2 ANÁLISIS DE CIFRAS POR MARCOS NORMATIVOS CONTABLES	24
1.2.1 Estado de situación financiera	24
1.2.2 Estado de resultados consolidados	27
1.2.3 Estado de cambios en el patrimonio.....	30
2. ANÁLISIS DE CIFRAS CONSOLIDADAS POR SECTORES ECONÓMICOS.....	32
2.1 NOTA METODOLÓGICA DEL CAPÍTULO.....	33
2.1.1 Clasificación del sector público colombiano para estadísticas de finanzas públicas.....	34
2.1.1.1 Residencia	35
2.1.1.2 Unidad Institucional	35
2.1.1.3 Control del gobierno	36
2.1.1.4 Naturaleza económica de las entidades del Sector Público.....	37
2.1.1.5 Gobierno General	37
2.1.1.5.1 Seguridad Social.....	37
2.1.1.5.2 Sociedades Públicas Financieras.....	38
2.1.1.5.3 Sociedades Públicas no Financieras.....	38
2.1.2 Cobertura y sectorización	38
2.1.3 Criterios de clasificación del Sector Público colombiano para las EFP.....	42

2.2	GOBIERNO GENERAL.....	43
2.2.1	Gobierno General (GG).....	43
2.2.1.1	Consideraciones generales.....	43
2.2.1.2	Cobertura.....	44
2.2.1.3	Análisis de los estados financieros agregados y consolidados 2022 - 2021	45
2.2.1.3.1	Activo.....	47
2.2.1.3.2	Pasivo	48
2.2.1.3.3	Patrimonio.....	50
2.2.1.4	Análisis comparativo de los resultados agregados y consolidados 2022 - 2021	52
2.2.1.4.1	Ingresos	54
2.2.1.4.2	Costos	55
2.2.1.4.3	Gastos	57
2.2.2	Seguridad Social - SS	59
2.2.2.1	Consideraciones generales.....	59
2.2.2.2	Definición y clasificación.....	60
2.2.2.3	Cobertura.....	60
2.2.2.4	Análisis de los estados financieros agregados y consolidados 2022- 2021.	62
2.2.2.4.1	Activo	63
2.2.2.4.2	Pasivo.....	66
2.2.2.4.3	Patrimonio	69
2.2.2.5	Análisis comparativo de los resultados agregados y consolidados 2022- 2021	73
2.2.2.5.1	Ingresos.....	75
2.2.2.5.2	Gastos.....	76
2.3	SOCIEDADES PÚBLICAS.....	77
2.3.1	Sociedades Públicas Financieras (SPF)	77
2.3.1.1	Consideraciones generales.....	78
2.3.1.2	Definición y clasificación.....	78
2.3.1.3	Cobertura.....	78

2.3.1.4	Análisis comparativo de los estados financieros agregados y consolidados	79
2.3.1.4.1	Activo	81
2.3.1.4.2	Pasivo.....	82
2.3.1.4.3	Patrimonio	84
2.3.1.5	Análisis comparativo de los resultados agregados y consolidados.....	86
2.3.1.5.1	Ingreso.....	87
2.3.1.5.2	Costo.....	88
2.3.1.5.3	Gasto.....	89
2.3.2	Sociedades Públicas No financieras.....	90
2.3.2.1	Consideraciones generales para SPNF	91
2.3.2.2	Definición y clasificación.....	91
2.3.2.3	Cobertura.....	92
2.3.2.4	Análisis de los estados financieros agregados y consolidados.....	93
2.3.2.4.1	Activo	95
2.3.2.4.2	Pasivo.....	96
2.3.2.4.3	Patrimonio.....	97
2.3.2.5	Análisis comparativo de los resultado agregados y consolidados 2022 - 2021	98
2.3.2.5.1	Ingresos.....	100
2.3.2.5.2	Costos.....	101
2.3.2.5.3	Gastos.....	102
3.	ANEXOS	104
3.1	GESTIÓN REALIZADA POR LA CGN CON LAS ENTIDADES DURANTE 2022	105
3.1.1	Gestión realizada con entidades del nivel nacional y nivel territorial con opinión negativa y abstención de opinión	106
3.1.2	Entidades nacionales de gobierno general	106
3.1.2.1	Empresas nacionales.....	107
3.1.2.2	Entidades territoriales de gobierno general	108
3.1.2.3	Empresas territoriales.....	108
3.1.3	Entidades inactivas durante la vigencia 2022	109

3.1.4	Revisión diferencias entre información del Sistema Integrado de Información Financiera (SIIF) y la reportada en el Consolidador de Hacienda e Información Pública (CHIP)	110
3.2	ENTIDADES EN PROCESO DE LIQUIDACIÓN DIFERENTES AL PATRIMONIOS AUTÓNOMOS 2022	113
3.3	ENTIDADES EN PROCESOS ESPECIALES – PATRIMONIOS AUTÓNOMOS FONDOS	114
3.4	INFORMACIÓN CONTABLE DE ENTIDADES NACIONALES DE GOBIERNO	115
3.5	INFORMACIÓN CONTABLE DE EMPRESAS NACIONALES QUE COTIZAN EN EL MERCADO DE VALORES O QUE CAPTAN O ADMINISTRAN AHORRO DEL PÚBLICO	120
3.6	INFORMACIÓN CONTABLE DE EMPRESAS NACIONALES QUE NO COTIZAN EN EL MERCADO DE VALORES, Y QUE NO CAPTAN NI ADMINISTRAN AHORRO DEL PÚBLICO	125
3.7	INFORMACIÓN CONTABLE DE LAS GOBERNACIONES	131
3.8	INFORMACIÓN CONTABLE DE CIUDADES CAPITALES	134
3.9	INFORMACIÓN CONTABLE DE ENTIDADES TERRITORIALES DE GOBIERNO GENERAL	137
3.10	INFORMACIÓN CONTABLE DE EMPRESAS TERRITORIALES QUE COTIZAN EN EL MERCADO DE VALORES O QUE CAPTAN O ADMINISTRAN AHORRO DEL PÚBLICO	143
3.11	INFORMACIÓN CONTABLE DE EMPRESAS TERRITORIALES QUE NO COTIZAN EN EL MERCADO DE VALORES, Y QUE NO CAPTAN NI ADMINISTRAN AHORRO DEL PÚBLICO	147
3.12	INFORMACIÓN CONTABLE DE ENTIDADES DEL SECTOR PÚBLICO EN LIQUIDACIÓN	156
3.13	INFORMACIÓN CONTABLE DE FONDOS Y PATRIMONIOS AUTÓNOMOS DEL SECTOR PÚBLICO	160

ÍNDICE DE TABLAS

Tabla 1-1 Clases del estado de situación financiera por niveles.....	15
Tabla 1-2 Patrimonio por niveles.....	16
Tabla 1-3 Valor de las eliminaciones en la situación financiera.....	17
Tabla 1-4 Estado de la situación financiera después de las eliminaciones.....	18
Tabla 1-5 Clases del Estado de resultados del Sector Público por niveles de consolidación	18
Tabla 1-6 Valor de las eliminaciones en el estado de resultados consolidado.....	21
Tabla 1-7 Estado de resultados consolidado después de las eliminaciones	21
Tabla 1-8 Estado de cambios en el patrimonio consolidado por niveles	22
Tabla 1-9 Estado de cambios en el patrimonio consolidado – Detalle de las variaciones.....	23
Tabla 1-10 Clases del estado de situación financiera por marco normativo aplicable	24
Tabla 1-11 Patrimonio del sector público a partir de los consolidados por marcos normativos.....	25
Tabla 1-12 Valor de las eliminaciones en la situación financiera	26
Tabla 1-13 Situación financiera después de las eliminaciones	27
Tabla 1-14 Clases del Estado de resultados del sector público por marco normativo aplicable.....	27
Tabla 1-15 Valor de las eliminaciones en el estado de resultados	30
Tabla 1-16 Estado de resultados después de las eliminaciones.....	30
Tabla 1-17 Estado de cambios en el patrimonio consolidado del sector público por marco normativo aplicable	31
Tabla 2-1 Entidades excluidas e incluidas en la consolidación MEFP.....	40
Tabla 2-2 Situación Financiera agregada y consolidada GG.....	46
Tabla 2-3 GG -Activo – composición	47
Tabla 2-4 GG - Pasivo – composición	49
Tabla 2-5 GG - Patrimonio – composición	51
Tabla 2-6 Resultado agregado y consolidado del Sector Gobierno General - GG.....	53
Tabla 2-7 GG - Ingresos – composición	54
Tabla 2-8 GG - Costos – composición.....	56
Tabla 2-9 GG - Gastos – composición.....	58
Tabla 2-10 SS - Universo de las entidades.....	61
Tabla 2-11 Situación financiera de las entidades de Seguridad Social - SS	62
Tabla 2-12 SS - Activo – composición.....	63
Tabla 2-13 SS - Activo - Entidades más representativas	65
Tabla 2-14 SS Pasivo – composición.....	67
Tabla 2-15 SS - Beneficios a empleados - Entidades más representativas.....	68
Tabla 2-16 SS - Patrimonio – composición.....	69

Tabla 2-17 SS - Patrimonio de las entidades de gobierno - Entidades más representativas.....	71
Tabla 2-18 SS - Resultado agregado y consolidado.....	74
Tabla 2-19 SS - Ingresos composición.....	75
Tabla 2-20 SS - Gastos composición.....	76
Tabla 2-21 Situación financiera de las Sociedades Públicas Financieras - SPF.....	80
Tabla 2-22 SPF - Activo.....	81
Tabla 2-23 SPF - Pasivo.....	83
Tabla 2-24 SPF - Patrimonio.....	85
Tabla 2-25 SPF - Resultado agregado y consolidado.....	86
Tabla 2-26 SPF - Ingreso.....	87
Tabla 2-27 SPF - Costo.....	88
Tabla 2-28 SPF - Gasto.....	89
Tabla 2-29 Situación Financiera agregada y consolidada SPNF.....	94
Tabla 2-30 SPNF - Activo.....	95
Tabla 2-31 SPNF - Pasivo.....	96
Tabla 2-32 SPNF - Patrimonio.....	98
Tabla 2-33 SPNF - Resultado agregado y consolidado.....	99
Tabla 2-34 SPNF - Ingresos.....	100
Tabla 2-35 SPNF - Costos.....	101
Tabla 2-36 SPNF - Gastos.....	102
Tabla 3-1 Principales actividades de gestión.....	105
Tabla 3-2 Mesas de trabajo - Gobierno nacional.....	107
Tabla 3-3 Mesas de trabajo - Empresas nacionales.....	107
Tabla 3-4 Mesas de trabajo entidades de gobierno territorial.....	108
Tabla 3-5 Mesas de trabajo - Empresas nivel territorial.....	108
Tabla 3-6 Diferencia entre SIIF y CHIP - Situación financiera.....	111
Tabla 3-7 Diferencia entre SIIF y CHIP - Resultado.....	112

ÍNDICE DE GRÁFICOS

Gráfico 1-1 Activos por niveles.....	15
Gráfico 1-2 Pasivos por niveles.....	16
Gráfico 1-3 Patrimonio del sector público.....	17
Gráfico 1-4 Distribución de los Ingresos del Sector Público por niveles de consolidación.....	18
Gráfico 1-5 Distribución de los Gastos del Sector Público por niveles.....	19
Gráfico 1-6 Distribución de los Costos de Ventas del Sector Público por niveles.....	19
Gráfico 1-7 Resultados consolidados del Sector Público por niveles.....	20
Gráfico 1-8 Activos por marcos normativos.....	24
Gráfico 1-9 Pasivos del Sector Público por marco normativo aplicable.....	25
Gráfico 1-10 Patrimonio del sector público por marco normativo aplicable, antes de eliminaciones y reclasificaciones.....	26
Gráfico 1-11 Ingresos del sector público por marco normativo aplicable, antes de eliminaciones y reclasificaciones.....	28
Gráfico 1-12 Gastos del sector público por marco normativo aplicable, antes de eliminaciones y reclasificaciones.....	28
Gráfico 1-13 Costos de Ventas del sector público por marcos normativo aplicable, antes de eliminaciones y reclasificaciones.....	29
Gráfico 1-14 Resultados del sector público por marcos normativo aplicable.....	29
Gráfico 2-1 Componentes del sector público en la organización del Estado Colombiano.....	39
Gráfico 2-2 Sectorización Árbol MEFP 2014.....	42
Gráfico 2-3 Composición Gobierno General - GG.....	44
Gráfico 2-4 GG - Activo - composición.....	48
Gráfico 2-5 GG - Pasivo - composición.....	50
Gráfico 2-6 GG - Patrimonio.....	52
Gráfico 2-7 GG - Ingresos – composición.....	55
Gráfico 2-8 GG - Costos – composición.....	57
Gráfico 2-9 GG - Gastos – composición.....	59
Gráfico 2-10 Universo de entidades de la Seguridad Social (SS).....	61
Gráfico 2-11 SS - Activo.....	66
Gráfico 2-12 SS - Pasivo.....	69
Gráfico 2-13 SS - Patrimonio 2022-2021.....	73
Gráfico 2-14 SS - Ingresos.....	76
Gráfico 2-15 SS - Gastos.....	77
Gráfico 2-16 Cobertura de las Sociedades públicas financieras - SPF.....	79
Gráfico 2-17 SPF - Activo.....	82
Gráfico 2-18 SPF - Pasivo.....	84
Gráfico 2-19 SPF - Patrimonio.....	85
Gráfico 2-20 SPF - Ingreso.....	88
Gráfico 2-21 SPF - Costo.....	89

Gráfico 2-22 SPF – Gasto.....	90
Gráfico 2-23 Cobertura Sociedades públicas no financieras - SPNF	93
Gráfico 2-24 SPNF - Activo	96
Gráfico 2-25 SPNF - Pasivo.....	97
Gráfico 2-26 SPNF - Patrimonio	98
Gráfico 2-27 SPNF - Ingresos	101
Gráfico 2-28 SPNF - Costos	102
Gráfico 2-29 SPNF - Gastos	103

1. ANÁLISIS GENERAL POR NIVELES Y MARCOS NORMATIVOS

1.1 ANÁLISIS DE CIFRAS CONSOLIDADAS POR NIVELES

1.1.1 Estado de situación financiera

Se presenta un análisis de la situación financiera del Sector Público al 31 de diciembre de 2022, con la clasificación por los diferentes niveles de consolidación de las entidades que lo conforman, así: Nivel Nacional, Nivel Territorial, Sistema General de Regalías (SGR) y Banco de la República. Seguidamente se presentan las Eliminaciones y reclasificaciones que se aplican en la interrelación de los niveles al hacer referencia al proceso de consolidación total del Sector Público.

Tabla 1-1 Clases del estado de situación financiera por niveles

Miles de millones pesos

CONCEPTO	NIVEL NACIONAL	NIVEL TERRITORIAL	SISTEMA GRAL. REGALÍAS	BANCO DE LA REPÚBLICA	SUBTOTAL CONSOLIDADOS	ELIMINACIONES Y RECLASIFICACIONES	TOTAL SECTOR PÚBLICO CONSOLIDADO	PART. / PIB (%)
ACTIVOS	923.753,0	718.419,4	50.437,5	339.117,6	2.031.727,5	(116.365,2)	1.915.362,3	130,8
Corriente	252.906,0	157.426,5	32.921,7	337.204,1	780.458,3	(104.592,4)	675.865,9	46,2
No corriente	670.847,0	560.992,9	17.515,8	1.913,5	1.251.269,2	(11.772,8)	1.239.496,4	84,7
PASIVOS	2.014.333,1	200.290,5	21.386,5	197.017,0	2.433.027,1	(113.389,8)	2.319.637,3	158,5
Corriente	608.683,7	72.989,0	21.386,5	196.966,2	900.025,4	(66.819,3)	833.206,1	56,9
No corriente	1.405.649,4	127.301,5	-	50,8	1.533.001,7	(46.570,5)	1.486.431,2	101,5
PATRIMONIO	(1.090.580,1)	518.128,9	29.051,0	142.100,6	(401.299,6)	(2.975,4)	(404.275,0)	(27,6)
Participación no controladora	18.020,3	7.045,0	-	-	25.065,3	(2.362,2)	22.703,1	1,6
Participación controladora	(1.108.600,4)	511.083,9	29.051,0	142.100,6	(426.364,9)	(613,2)	(426.978,1)	(29,2)

Gráfico 1-1 Activos por niveles

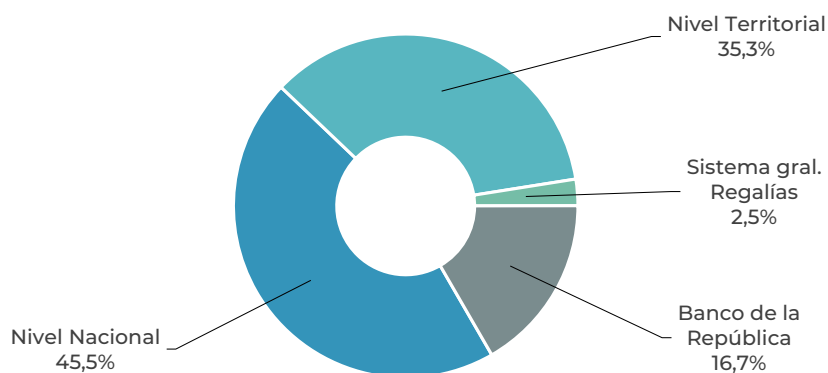

Como se observa en la tabla y en el gráfico precedentes, el total de activos determinado por la sumatoria de las cifras de los diferentes niveles del Sector Público, antes de las eliminaciones y reclasificaciones interniveles, asciende a \$2.031.727,5 como subtotal, de los cuales el 45,5% corresponden al Nivel Nacional por valor de \$923.753,0, el 35,3% al Nivel Territorial \$718.419,4, el 16,7% al Banco de la República \$339.117,6 y el 2,5% al Sistema General de Regalías (SGR) \$50.437,5. El valor de eliminaciones por operaciones recíprocas entre estos niveles de consolidación alcanzó la suma de (\$116.365,2), para un total consolidado de activos por valor de \$1.915.362,3.

Gráfico 1-2 Pasivos por niveles

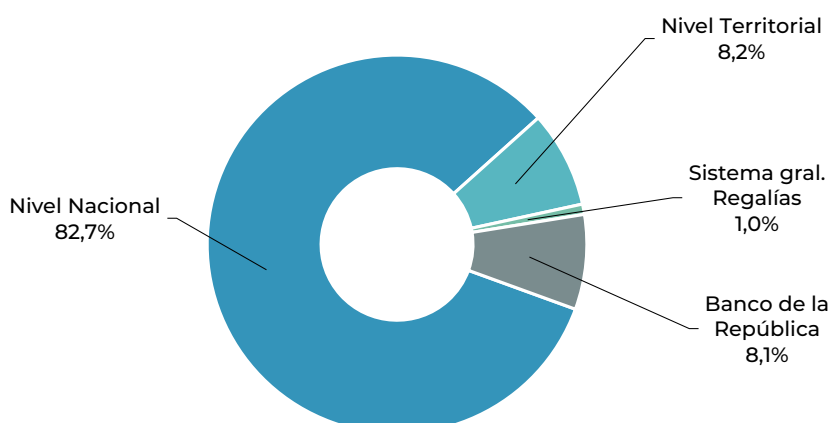

Los pasivos u obligaciones del Sector Público, a partir de la sumatoria de las cifras en cada nivel, antes de eliminaciones y reclasificaciones interniveles, alcanzan un subtotal de \$2.433.027,0 de los cuales el 82,7% están concentrados en el Nivel Nacional \$2.014.333,1; el 8,2% en el Nivel Territorial \$200.290,5; el 8,1% en el Banco de la República \$197.017,0, y el 1,0% en el Sistema General de Regalías \$21.386,5. El valor de eliminaciones por operaciones recíprocas entre estos niveles de consolidación alcanzó la suma de (\$113.389,8), para un total consolidado de pasivos por valor de \$2.319.637,3.

El valor del patrimonio del Sector Público, a partir de la sumatoria de las cifras consolidadas de cada nivel, antes de eliminaciones y reclasificaciones agregadas, alcanza un subtotal de (\$401.299,6), valor determinado por la diferencia entre activos y pasivos de cada uno de los niveles, así:

Tabla 1-2 Patrimonio por niveles

CONCEPTO	Patrimonio consolidado (MM)
Nivel Nacional	(1.090.580,1)
Nivel Territorial	518.128,9
Banco de la República	142.100,6
Sistema General de Regalías	29.051,0
Total	(401.299,6)

Las eliminaciones y ajustes de operaciones recíprocas realizados a las cifras del patrimonio suman (\$2.975,4), lo que nos presenta el patrimonio total consolidado del Sector Público por la suma de (\$404.275,0).

El siguiente gráfico muestra los valores negativos y positivos del patrimonio por cada nivel contable del Sector Público:

Gráfico 1-3 Patrimonio del sector público

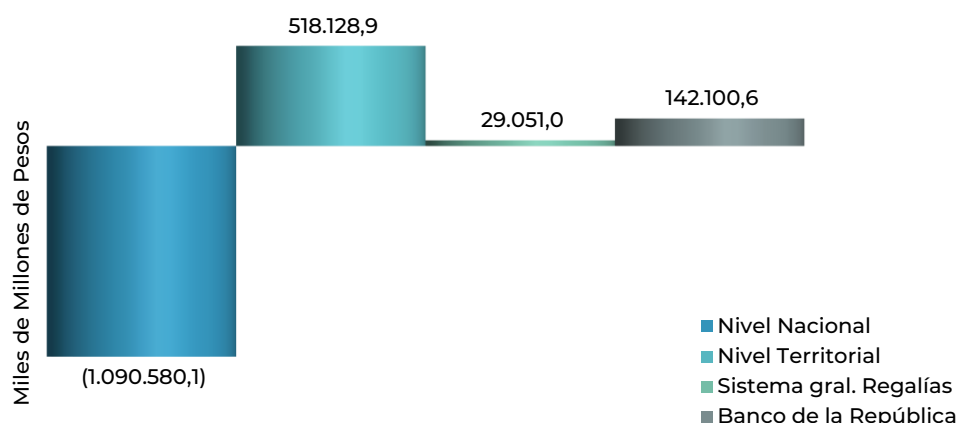

Como parte del patrimonio del Sector Público, se presentan los valores determinados como participación no controladora, la cual corresponde a la participación que tiene el sector privado en este patrimonio, por la existencia de empresas de economía mixta, nacionales o territoriales, que hacen parte del consolidado. También está la participación no controladora del sector público por la existencia de empresas que se consolidan en un determinado nivel (nacional o territorial) en las cuales tienen participación entidades de otro nivel de consolidación. Esta participación calculada para el sector privado asciende a la suma de \$25.065,3, distribuidos así: \$18.020,3, están en el Nivel Nacional y \$7.045,0, en el Nivel Territorial. La diferencia con relación al total del patrimonio corresponde a la Participación controladora que alcanzó la cifra de (\$426.364,9).

En el proceso de consolidación contable del Sector Público, se eliminan las transacciones y las posiciones de saldos generados entre las entidades que participan en los diferentes centros de consolidación, en este caso entre los diferentes niveles, lo cual se conoce como “operaciones recíprocas”. Es así como en este proceso se eliminaron transacciones adicionales al valor propio de cada nivel, así:

Tabla 1-3 Valor de las eliminaciones en la situación financiera

CONCEPTO	Valor eliminaciones (MM)
Activos	(116.365,2)
Pasivos	(113.389,8)
Patrimonio	(2.975,4)

Con estas eliminaciones de las operaciones recíprocas entre los distintos niveles de consolidación, el Estado de Situación Financiera del Sector Público, presenta los siguientes valores con los cuales se construyen los diferentes informes:

Tabla 1-4 Estado de la situación financiera después de las eliminaciones

	Valor (MM)	% PIB
Activos consolidados	1.915.362,3	130,8
Pasivos consolidados	2.319.637,3	158,5
Patrimonio consolidado	(404.275,0)	(27,6)

1.1.2 Estado de resultados consolidados

Se presenta un análisis de los resultados obtenidos por el Sector Público durante el año 2022, con la clasificación por los diferentes niveles de consolidación de las entidades que lo conforman, así: Nivel Nacional, Nivel Territorial, Sistema General de Regalías (SGR) y Banco de la República.

Tabla 1-5 Clases del Estado de resultados del Sector Público por niveles de consolidación

Miles de millones de pesos

CONCEPTO	NIVEL NACIONAL	NIVEL TERRITORIAL	SISTEMA GRAL. REGALÍAS	BANCO DE LA REPÚBLICA	SUBTOTAL CONSOLIDADOS	ELIMINACIONES Y RECLASIFICACIONES	TOTAL SECTOR PÚBLICO CONSOLIDADO	PART. / PIB (%)
INGRESOS	630.060,8	248.365,1	21.675,0	10.552,3	910.653,2	(92.213,0)	818.440,2	55,9
GASTOS	610.482,2	175.422,8	9.953,9	9.045,4	804.904,3	(91.471,0)	713.433,3	48,7
COSTO DE VENTAS	135.978,1	48.550,9	-	0,5	184.529,5	(2.828,7)	181.700,8	12,4
RESULTADO DEL EJERCICIO ANTES DE OPERACIONES RECÍPROCAS	(116.399,5)	24.391,4	11.721,1	1.506,4	(78.780,6)	2.086,7	(76.693,9)	(5,2)
Efecto neto Operaciones recíprocas	(217,3)	(856,6)	-	-	(1.073,9)	(2.086,7)	(3.160,6)	(0,2)
RESULTADO DEL EJERCICIO	(116.616,8)	23.534,8	11.721,1	1.506,4	(79.854,5)	0,0	(79.854,5)	(5,5)
Atribuible a participaciones no controladoras	6.141,7	1.756,8	-	-	7.898,5	(7.898,5)	-	-
Atribuible a participaciones controladoras	(122.758,5)	21.778,0	11.721,1	1.506,4	(87.753,0)	87.753,0	-	-

Gráfico 1-4 Distribución de los Ingresos del Sector Público por niveles de consolidación

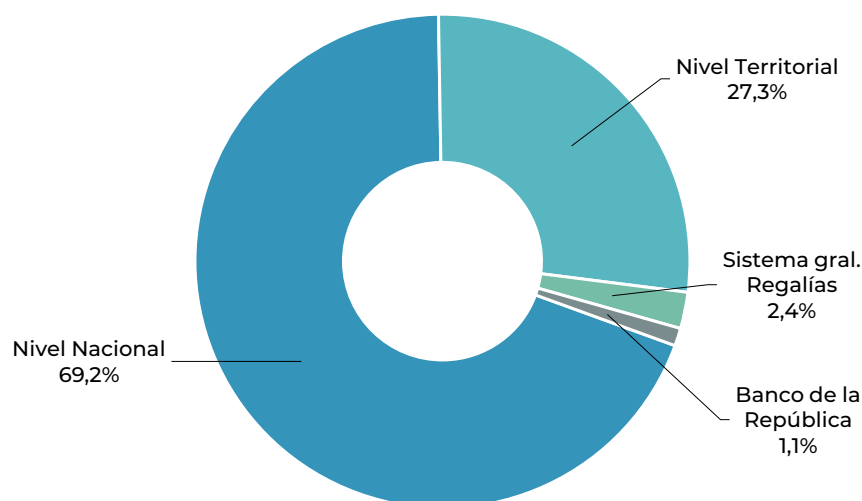

Como se observa en la tabla y en el gráfico precedentes, el total de ingresos a partir de la sumatoria de los valores de cada uno de los niveles de consolidación del Sector Público asciende a \$910.653,2, de los cuales el 69,2% corresponden al Nivel Nacional por valor de \$630.060,8; el 27,3% al Nivel Territorial \$248.365,1; 2,4% al Sistema General de Regalías \$21.675,0 y el 1,1% al Banco de la República \$10.552,3. El valor de eliminaciones por operaciones recíprocas entre estos niveles de consolidación alcanzó la suma de (\$92.213,0), para una cifra consolidada de ingresos de \$818.440,2.

Gráfico 1-5 Distribución de los Gastos del Sector Público por niveles

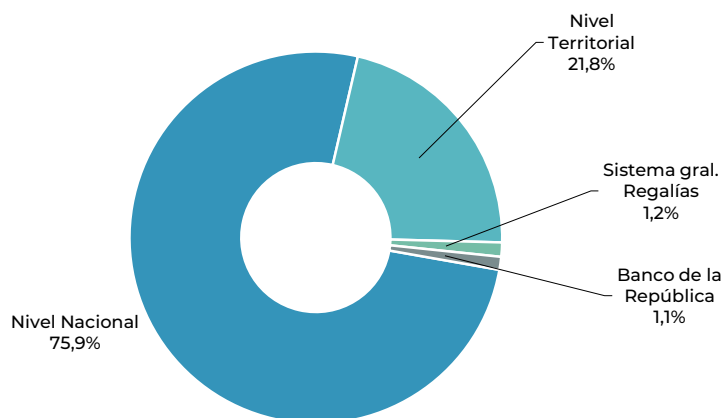

Los gastos del Sector Público durante el año 2022, a partir de la sumatoria de los valores de cada nivel, ascendieron a \$804.904,3, de los cuales el 75,9% se concentra en entidades del Nivel Nacional \$610.482,2; el 21,8% en entidades del Nivel Territorial \$175.422,8; el 1,2% en el Sistema General de Regalías \$9.953,9; y el 1,1% el Banco de la República \$9.045,4. El valor de eliminaciones por operaciones recíprocas entre estos niveles de consolidación alcanzó la suma de (\$91.471,0), para una cifra consolidada de gastos de \$713.433,3.

Gráfico 1-6 Distribución de los Costos de Ventas del Sector Público por niveles

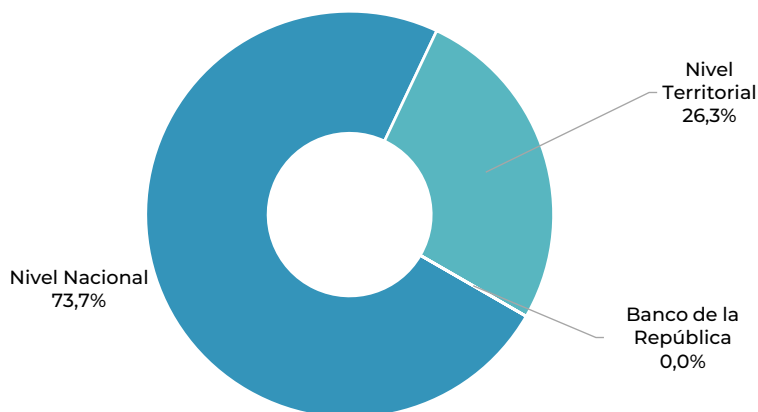

Los costos de ventas del Sector Público durante el año 2022, a partir de la sumatoria de cada nivel, registraron la suma de \$184.529,5, de los cuales el 73,7% corresponde a entidades del Nivel Nacional \$135.978,1; el 26,3% a entidades del Nivel Territorial

\$48.550,9, entre tanto el Banco de la República registra costos de ventas por valor de \$0,5. Se registraron eliminaciones entre estos niveles por valor de \$2.828,7, para un valor consolidado de costos de ventas del sector público por \$181.700,8.

Con los anteriores valores de ingresos, gastos y costos de ventas, se obtiene un Resultado del Ejercicio antes de operaciones recíprocas interniveles con valor de (\$78.780,6), indicando un déficit del ejercicio. La distribución de estos resultados por niveles determina el siguiente comportamiento: mientras las Entidades del Nivel Nacional registran un resultado de (\$116.399,5), las Entidades Territoriales presentan un resultado de superávit de \$24.391,4, al igual que el Banco de la República en \$1.506,4, y el Sistema General de Regalías en \$11.721,1. Con el efecto final de las operaciones recíprocas sobre el proceso de consolidación entre los niveles por valor de \$2.086,7, se obtiene un resultado del ejercicio antes de operaciones recíprocas consolidado del Sector Público por valor de (\$76.693,9).

Gráfico 1-7 Resultados consolidados del Sector Público por niveles

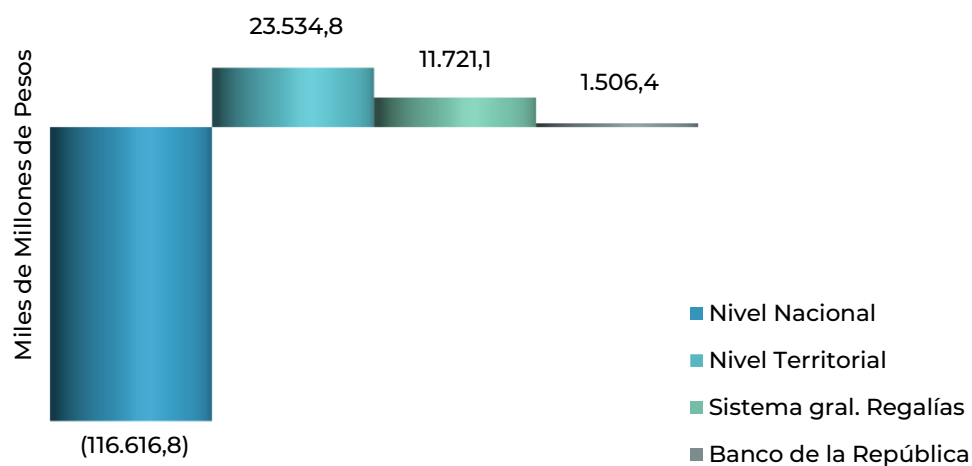

En el proceso de consolidación contable del Sector Público, se eliminan las transacciones y operaciones recíprocas de resultados entre las entidades que participan en los diferentes centros de consolidación, en este caso entre los diferentes niveles. Es así como en este proceso se eliminaron transacciones desde el valor consolidado total de los niveles, así:

Tabla 1-6 Valor de las eliminaciones en el estado de resultados consolidado

CONCEPTO	Valor eliminaciones (MM)
Ingresos	(92.213,0)
Gastos	(91.471,0)
Costos	(2.828,7)
Efecto eliminaciones y reclasificaciones	(2.086,7)

Con estas eliminaciones de las operaciones recíprocas entre los distintos niveles de consolidación, el Estado de Resultados Consolidado del Sector Público, presenta los siguientes valores con los cuales se construyen los diferentes informes:

Tabla 1-7 Estado de resultados consolidado después de las eliminaciones

	Valor (MM)	%PIB
Ingresos	818.440,2	59,9
Gastos	713.433,3	48,7
Costos	181.700,8	12,4
Efecto operaciones recíp	(3.160,6)	0,2
Resultado del ejercicio	79.854,5	5,5

Al sumar los resultados del ejercicio por los diferentes niveles de consolidación es igual al resultado consolidado del Sector Público, lo cual es un indicador de la consistencia del proceso de consolidación adelantado.

1.1.3 Estado de cambios en el patrimonio

Se presenta un análisis de las variaciones en el patrimonio del Sector Público durante el año 2022, clasificando dichos cambios por los diferentes niveles de consolidación de las entidades que lo conforman, tomando como base los conceptos de mayor agregación, así: Nivel Nacional, Nivel Territorial, Sistema General de Regalías (SGR) y Banco de la República.

Tabla 1-8 Estado de cambios en el patrimonio consolidado por niveles

Miles de millones de pesos

VARIACIONES PATRIMONIALES	NIVEL NACIONAL	NIVEL TERRITORIAL	BANCO DE LA REPÚBLICA	SISTEMA GENERAL DE REGALÍAS	VALORES AGREGADOS	ELIMINACIONES Y RECLASIFICACIONES	PATRIMONIO CONSOLIDADO
SALDO AL 1 DE ENERO DE 2021	(830.581,6)	481.560,2	86.774,5	16.315,2	(245.931,7)	3.761,8	(249.693,5)
Aportes y capitalizaciones	6.734,0	763,3	-	-	7.497,3	-	7.497,3
Resultados de ejercicios anteriores	(129.785,8)	(2.313,1)	(7.398,1)	31,9	(139.465,1)	(3.761,9)	(135.703,2)
Ganancias o pérdidas por revaluaciones	(885,0)	614,5	(2.965,2)	-	(3.235,7)	(0,5)	(3.235,2)
Ganancias o pérdidas por aplicación del M.P.P.	3.686,1	423,8	-	-	4.109,9	(0,1)	4.110,0
Ganancias o pérdidas por beneficios posempleo	7.441,0	(4.509,6)	(1,8)	-	2.929,6	0,1	2.929,5
Variación reservas probadas recursos naturales	(2.025,1)	-	-	-	(2.025,1)	-	(2.025,1)
Resultado del ejercicio	(90.802,8)	21.313,4	631,8	982,8	(67.874,8)	0,1	(67.874,9)
Efecto operaciones recíprocas	(7.551,6)	(887,9)	-	-	(8.439,5)	2.419,0	(10.858,5)
Participaciones no controladoras	15.444,3	6.017,4	-	-	21.461,7	2.031,4	19.430,3
Superávit Banco Central	-	-	30.549,4	-	30.549,4	-	30.549,4
Otras variaciones	5.113,6	(40,2)	764,0	-	5.837,4	-	5.837,4
SALDO AL 31 DE DICIEMBRE DE 2021	(1.023.212,9)	502.941,8	108.354,6	17.329,9	(394.586,6)	4.449,9	(399.036,5)
Aportes y capitalizaciones	(310.506,0)	1.406,7	-	-	(309.099,3)	(0,2)	(309.099,1)
Resultados de ejercicios anteriores	282.686,7	(9.357,0)	(293,5)	-	273.036,2	(4.450,5)	277.486,7
Ganancias o pérdidas por revaluaciones	(1.193,2)	(750,3)	(7.959,5)	-	(9.903,0)	0,5	(9.903,5)
Ganancias o pérdidas por aplicación del M.P.P.	3.833,8	519,8	-	-	4.353,6	0,1	4.353,5
Ganancias o pérdidas por beneficios posempleo	(43.767,0)	(5.266,9)	-	-	(49.033,9)	-	(49.033,9)
Variación reservas probadas recursos naturales	100.245,9	-	-	-	100.245,9	(0,1)	100.246,0
Resultado del ejercicio	(116.616,8)	23.534,8	1.506,4	11.721,1	(79.854,5)	-	(79.854,5)
Efecto operaciones recíprocas	(4.834,1)	(1.858,1)	-	-	(6.692,2)	613,2	(7.305,4)
Participaciones no controladoras	18.020,3	7.045,0	-	0,0	25.065,3	2.362,2	22.703,1
Superávit Banco Central	-	-	40.512,2	-	40.512,2	(0,1)	40.512,3
Otras variaciones	4.763,2	(86,9)	(19,6)	-	4.656,7	0,4	4.656,3
SALDO AL 31 DE DICIEMBRE DE 2022	(1.090.580,1)	518.128,9	142.100,6	29.051,0	(401.299,6)	2.975,4	(404.275,0)

En relación con el patrimonio consolidado del sector público, al 31 de diciembre de 2022, este registra un valor de (\$404.275,0). Al 1º de enero de 2021 el patrimonio era de (\$249.693,5) y al 31 de diciembre de 2021 a (\$399.036,5), registrándose variaciones significativas de (\$5.238,5) durante 2022 y de (\$149.343,0) durante 2021.

La distribución del patrimonio por niveles muestra que el Nivel Nacional registra un valor de (\$1.090.580,1) y la variación neta durante 2022 fue de una disminución de (\$67.367,2), principalmente por la disminución de Aportes y capitalizaciones en (\$310.506,0) y el Resultado de ejercicios anteriores con variación positiva de \$282.686,7.

Lo anterior contrasta con el valor del patrimonio del Nivel Territorial al 31 de diciembre de 2022, que registra un valor positivo de \$518.128,9 con una variación que lo incrementa durante el 2022 en \$15.187,1, principalmente por el Resultado del ejercicio que fue superavitario en \$23.534,8.

De igual forma, el patrimonio del Banco de la República registra un saldo positivo de \$142.100,6 al 31 de diciembre de 2022, con una variación que lo incrementa durante 2022 en \$33.746,0, principalmente por la variación del superávit de \$40.512,2. El Sistema General de Regalías registra un valor del patrimonio de \$29.051,0 al 31 de

diciembre de 2022, con una variación de incremento de \$11.721,1, durante 2022, principalmente por el resultado del ejercicio superavitario.

1.1.3.1 Análisis de las variaciones patrimoniales

Como se mencionó anteriormente, las variaciones del patrimonio del sector público durante 2022 fueron de disminuciones en \$5.238,5, y durante 2021, por \$149.343,0.

Tabla 1-9 Estado de cambios en el patrimonio consolidado – Detalle de las variaciones

ESTADO DE CAMBIOS EN EL PATRIMONIO CONSOLIDADO DEL SECTOR PÚBLICO DETALLE DE LAS VARIACIONES PATRIMONIALES

		Miles de millones de pesos	
SALDO DEL PATRIMONIO A 1 / Enero / 2021		<u>(249.693,5)</u>	
VARIACIONES PATRIMONIALES - 2021		<u>(149.343,0)</u>	
SALDO DEL PATRIMONIO A 31 / Dic / 2021		<u>(399.036,5)</u>	
VARIACIONES PATRIMONIALES - 2022		<u>(5.238,5)</u>	
SALDO DEL PATRIMONIO A 31 / Dic / 2022		<u>(404.275,0)</u>	
VARIACIONES PATRIMONIALES	2022	2021	
Aportes y capitalizaciones	(309.099,1)	7.497,3	
Resultados de ejercicios anteriores	277.486,7	(135.703,2)	
Ganancias o pérdidas por revaluaciones	(9.903,5)	(3.235,2)	
Ganancias o pérdidas por aplicación del M.P.P.	4.353,5	4.110,0	
Ganancias o pérdidas por beneficios posempleo	(49.033,9)	2.929,5	
Variación reservas probadas recursos naturales	100.246,0	(2.025,1)	
Resultado del ejercicio	(79.854,5)	(67.874,9)	
Efecto operaciones recíprocas	(7.305,4)	(10.858,5)	
Participaciones no controladoras	22.703,1	19.430,3	
Superávit Banco Central	40.512,3	30.549,4	
Otras variaciones	4.656,3	5.837,4	
Total variaciones	(5.238,5)	(149.343,0)	

El concepto de resultados del ejercicio de 2022 por (\$79.854,5), al compararlo con el resultado del periodo anterior por (\$67.874,9), registra una variación en (\$11.979,6), el cual sigue siendo deficitario como se indicó en el informe correspondiente al estado de cambios en el patrimonio.

1.2 ANÁLISIS DE CIFRAS POR MARCOS NORMATIVOS CONTABLES

1.2.1 Estado de situación financiera

Se presenta un análisis de la situación financiera consolidada del sector público al 31 de diciembre de 2022 con la clasificación de las entidades contables públicas teniendo en cuenta los diferentes marcos normativos contables que aplican, incluyendo entidades que se encuentran en procesos especiales de liquidación o que corresponden a fondos o patrimonios autónomos que respaldan pasivos, así: Entidades de Gobierno General (Gobierno general), Empresas que cotizan en el mercado de valores o captan o administran ahorro del público (Empresas que cotizan), Empresas que no cotizan en el mercado de valores y no captan ni administran ahorro del público (Empresas que no cotizan) y Entidades en procesos especiales, que incluye las que están en liquidación y fondos y patrimonios autónomos.

Tabla 1-10 Clases del estado de situación financiera por marco normativo aplicable

Miles de millones de pesos

CONCEPTO	GOBIERNO GENERAL	EMPRESAS QUE COTIZAN	EMPRESAS QUE NO COTIZAN	ENTIDADES EN PROCESOS ESPECIALES	SUBTOTAL CONSOLIDADOS	ELIMINACIONES Y RECLASIFICACIONES	TOTAL SECTOR PÚBLICO CONSOLIDADO
ACTIVO	1.194.671,6	854.606,0	97.703,0	1.184,1	2.148.164,7	(232.802,4)	1.915.362,3
Corriente	218.237,9	504.445,7	35.898,9	1.125,4	759.707,9	(83.842,0)	675.865,9
No Corriente	976.433,7	350.160,3	61.804,1	58,7	1.388.456,8	(148.960,4)	1.239.496,4
PASIVO	1.872.774,2	512.737,7	44.122,6	2.221,6	2.431.856,1	(112.218,8)	2.319.637,3
Corriente	503.944,4	332.873,3	22.999,9	1.003,2	860.820,8	(27.614,7)	833.206,1
No Corriente	1.368.829,8	179.864,4	21.122,7	1.218,4	1.571.035,3	(84.604,1)	1.486.431,2
PATRIMONIO	(678.102,6)	341.868,3	53.580,5	(1.037,6)	(283.691,4)	(120.583,6)	(404.275,0)
Controladora	(678.342,2)	245.382,5	40.610,7	(805,8)	(393.154,8)	(33.823,3)	(426.978,1)
No Controladora	239,6	96.485,8	12.969,8	(231,8)	109.463,4	(86.760,3)	22.703,1

Gráfico 1-8 Activos por marcos normativos

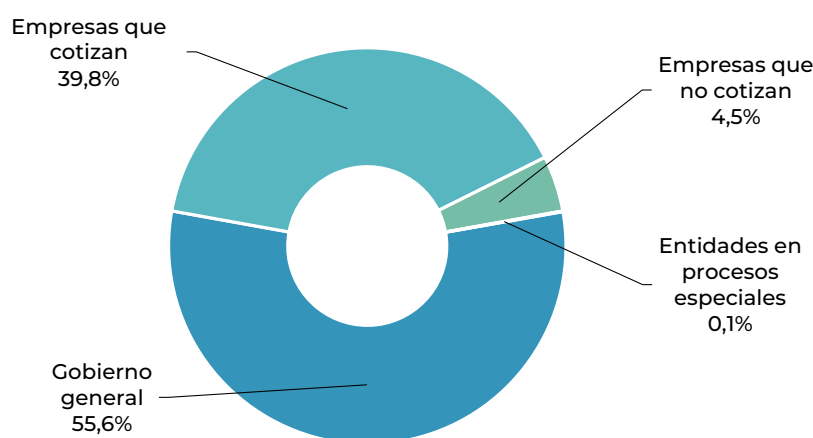

Como se visualiza en la tabla y en el gráfico precedentes, la sumatoria de los activos por cada uno de los grupos de entidades según el marco normativo aplicable

asciende a \$2.148.164,7 de los cuales el 55,6% corresponden a Gobierno general, el 39,8% a Empresas que cotizan, el 4,5% a Empresas que no cotizan y el 0,1% a Entidades en procesos especiales, distribución porcentual realizada a partir de la sumatoria de los diferentes marcos.

Gráfico 1-9 Pasivos del Sector Público por marco normativo aplicable

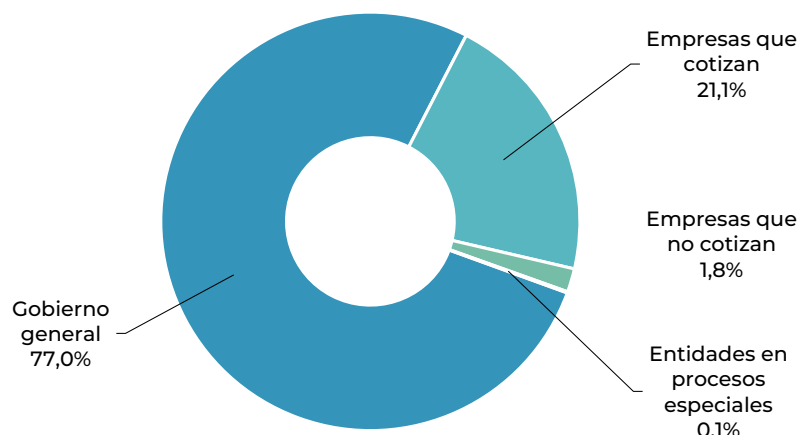

Los pasivos del sector público, a partir de la sumatoria de entidades por marcos normativos aplicables, alcanzan la suma de \$2.431.856,1, de los cuales el 77,0% están concentrados en entidades de Gobierno general, el 21,1% en las Empresas que cotizan, el 1,8% en Empresas que no cotizan y el 0,1% en Entidades en procesos especiales, distribución porcentual realizada a partir del valor sumado de los marcos.

El patrimonio, a partir de los saldos por cada uno de los marcos normativos, alcanza un valor negativo de (\$283.691,4), valor que está conformado por un neto entre las cifras presentadas por los diferentes sectores económicos contables de consolidación así:

Tabla 1-11 Patrimonio del sector público a partir de los consolidados por marcos normativos

CONCEPTO	Patrimonio consolidado (MM)
Gobierno general	(678.102,6)
Empresas que cotizan	341.868,3
Empresas que no cotizan	53.580,3
Procesos especiales	(1.037,6)
Total	283.691,4

Gráfico 1-10 Patrimonio del sector público por marco normativo aplicable, antes de eliminaciones y reclasificaciones

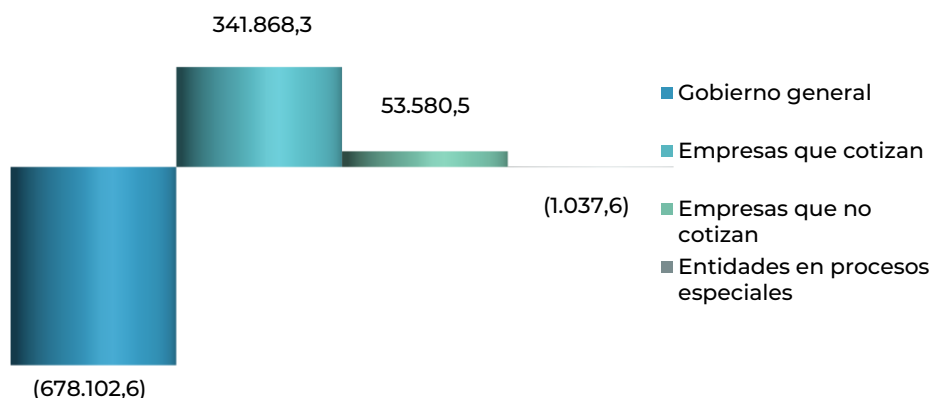

El gráfico anterior muestra los valores negativos y positivos del patrimonio por cada grupo de entidades en aplicación de su respectivo marco normativo contable:

El Patrimonio del Sector Público muestra en forma separada los valores determinados como participación no controladora, la cual corresponde a la participación que tiene el sector privado en el patrimonio del Sector Público por la existencia de empresas de economía mixta que se consolidan. Este valor alcanza la suma de \$109.463,4, de los cuales \$96.485,8, están en Empresas que cotizan; \$12.969,8, en Empresas que no cotizan, \$239,6, en Gobierno general y \$(231,8), en Entidades en procesos especiales. La diferencia con relación al total del patrimonio corresponde a la Participación controladora que alcanzó una cifra negativa de (\$393.154,8).

En el proceso de consolidación contable del Sector Público, se eliminan las transacciones y las posiciones de saldos generados entre las entidades que participan en los diferentes centros de consolidación, en este caso entre marcos normativos. Es así como en este proceso se eliminaron transacciones, así:

Tabla 1-12 Valor de las eliminaciones en la situación financiera

CONCEPTO	Valor eliminaciones (MM)
Activos	(232.802,0)
Pasivos	(112.218,8)
Patrimonio	(120.583,6)

Con estas eliminaciones y reclasificaciones entre las entidades de los distintos marcos normativos contables de consolidación, el Estado de Situación Financiera Consolidado del Sector Público, presenta los siguientes valores con los cuales se construyen los diferentes informes:

Tabla 1-13 Situación financiera después de las eliminaciones

Concepto	Valor (MM)	%PIB
Activos consolidados	1.915.362,3	130,8
Pasivos consolidados	2.319.637,3	158,5
Patrimonio consolidado	(404.275,0)	(27,6)

1.2.2 Estado de resultados consolidados

Se presenta un análisis de los resultados obtenidos por el sector público durante el año 2022 con la clasificación de las entidades en los diferentes marcos normativos contables que aplican, tomando como base las clases agregadas, así: Gobierno general, Empresas que cotizan, Empresas que no cotizan y Entidades en procesos especiales, que incluye las que se encuentran en proceso de liquidación y fondos y patrimonios autónomos.

Tabla 1-14 Clases del Estado de resultados del sector público por marco normativo aplicable

Miles de millones de pesos

CONCEPTO	GOBIERNO GENERAL	EMPRESAS QUE COTIZAN	EMPRESAS QUE NO COTIZAN	ENTIDADES EN PROCESOS ESPECIALES	SUBTOTAL CONSOLIDADOS	ELIMINACIONES Y RECLASIFICACIONES	TOTAL SECTOR PÚBLICO CONSOLIDADO
INGRESOS	428.736,6	347.217,3	54.100,8	170,0	830.224,7	(11.784,5)	818.440,2
GASTOS	545.254,6	156.429,3	22.353,4	180,6	724.217,9	(10.784,6)	713.433,3
COSTOS DE VENTAS	14.634,0	140.739,9	27.739,1	1,2	183.114,2	(1.413,4)	181.700,8
Efecto de operaciones recíprocas en resultados	2.015,6	757,9	(26,6)	(0,0)	2.747,1	413,5	3.160,6
RESULTADOS DEL EJERCICIO	(133.167,6)	49.290,0	4.034,9	(11,8)	(79.854,5)	-	(79.854,5)
No Controladora	0,3	7.646,3	12,8	3,1	7.662,5	(3,2)	7.659,3
Controladora	(133.167,9)	41.643,7	4.022,1	(14,9)	(87.517,0)	3,2	(87.513,8)

La tabla anterior presenta el resultado del Sector Público colombiano, clasificado por los marcos normativos aplicables y por la condición de algunas entidades que se encuentran en procesos especiales de liquidación o que respaldan pasivos. En el resultado del ejercicio se presenta separadamente el resultado atribuible a la participación no controladora y a la controladora.

Gráfico 1-11 Ingresos del sector público por marco normativo aplicable, antes de eliminaciones y reclasificaciones

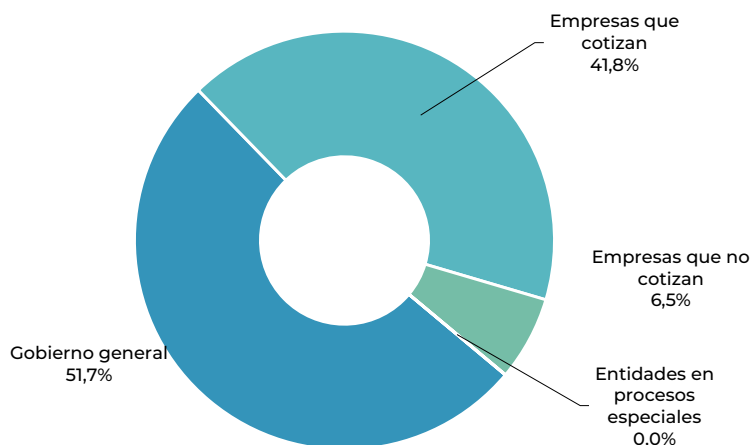

Como se observa en la tabla y en el gráfico precedentes, los ingresos del sector público a partir de las cifras de la clasificación de entidades por cada marco normativo aplicable durante el año 2022 ascienden a \$830.224,7, de los cuales el 51,7% corresponden a las entidades de Gobierno general por \$428.736,6; el 36,1% a las Empresas que cotizan por \$347.217,3; el 7,6% a las Empresas que no cotizan \$54.100,8; y el valor restante en Entidades en procesos especiales por un valor de \$170,0.

Gráfico 1-12 Gastos del sector público por marco normativo aplicable, antes de eliminaciones y reclasificaciones

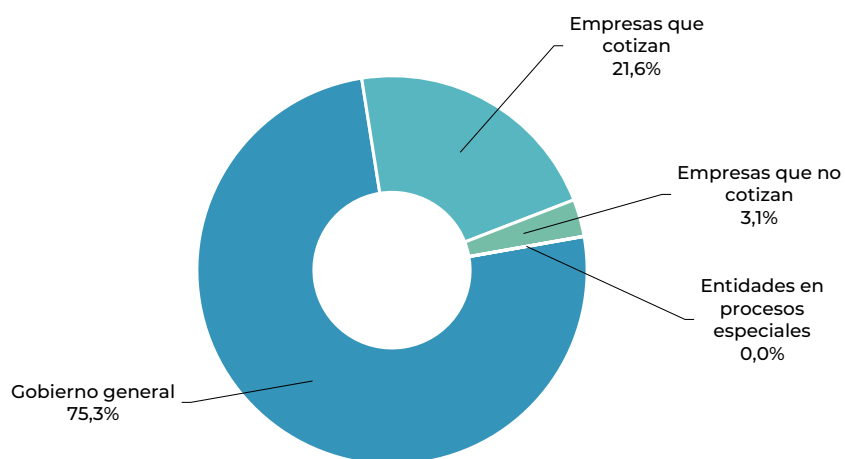

Los gastos del sector público, a partir de las cifras de cada marco normativo aplicable ascienden a \$724.217,9, durante el 2022, de los cuales el 75,3% se concentra en Gobierno general por \$545.254,6; el 21,6% en Empresas que cotizan por \$156.429,3; el 3,1% en Empresas que no cotizan por \$22.353,4; y el valor restante en Entidades en procesos especiales por \$180,6.

Gráfico 1-13 Costos de Ventas del sector público por marcos normativo aplicable, antes de eliminaciones y reclasificaciones

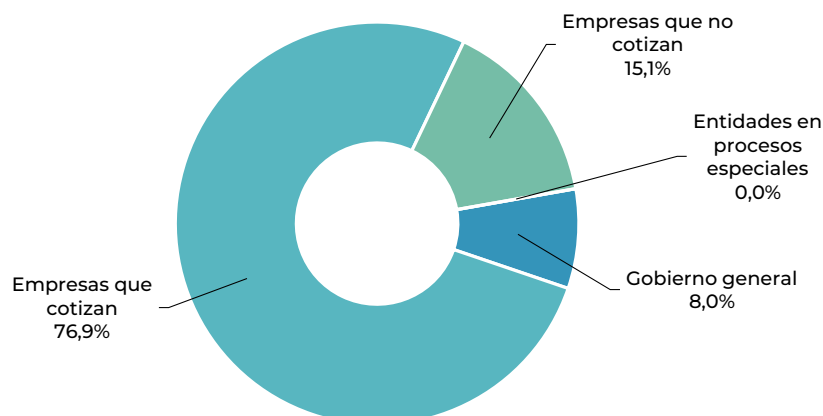

Los costos de ventas durante el año 2022, a partir de la sumatoria de entidades por cada marco normativo aplicable, alcanzaron la suma de \$183.114,2, de los cuales el 76,9% corresponden las Empresas que cotizan por \$140.739,9; el 15,1% a Empresas que no cotizan por \$27.739,1; el 8,0% a Gobierno general por \$14.634,0; y el valor residual restante a las Entidades en procesos especiales por \$1,2.

Con los anteriores valores de ingresos, gastos y costos de ventas, se obtiene un Resultado del Ejercicio de la sumatoria de los marcos normativos por valor (\$79.854,5), indicando un déficit del ejercicio. La distribución de estos resultados determina el siguiente comportamiento: mientras se presenta déficit en Gobierno General y Empresas en procesos especiales por (\$133.167,6), y (\$11,8), respectivamente, las Empresas que cotizan y las Empresas que no cotizan, presentan superávit de \$49.290,0, y \$4.034,9, respectivamente.

Gráfico 1-14 Resultados del sector público por marcos normativo aplicable

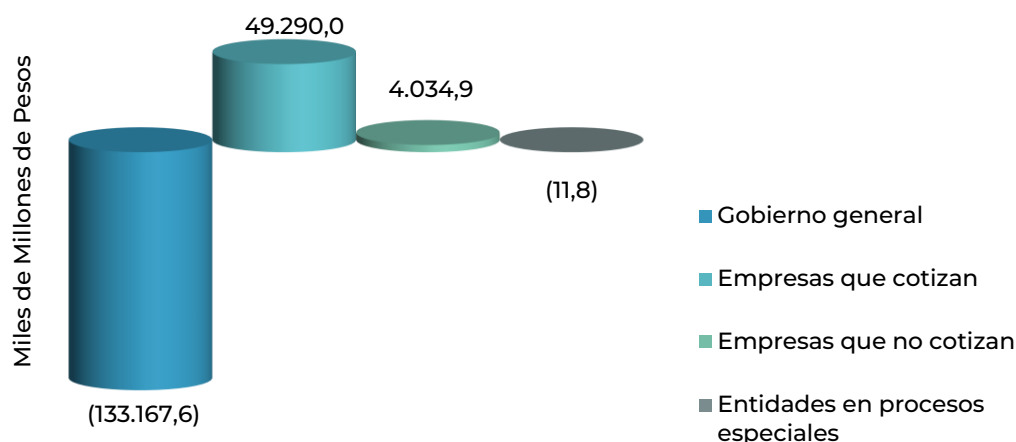

El proceso de consolidación contable del Sector Público debe eliminar las transacciones y operaciones de ingresos, gastos y costos entre las entidades que participan en los diferentes centros de consolidación, en este caso entre los

diferentes marcos normativos contables aplicables, lo cual se conoce como “operaciones recíprocas”. Es así como en este proceso se eliminaron transacciones desde el valor agregado, así:

Tabla 1-15 Valor de las eliminaciones en el estado de resultados

Concepto	Valor eliminado (MM)
Ingresos	(11.784,5)
Gastos	(10.784,6)
Costos	(1.413,4)
Efecto operaciones recíprocas	413,5

Con estas eliminaciones de las operaciones recíprocas entre las entidades que aplican distintos marcos normativos, el Estado de Resultados Consolidado del Sector Público, presenta los siguientes valores con los cuales se construyen los diferentes informes:

Tabla 1-16 Estado de resultados después de las eliminaciones

Concepto	Valor (MM)
Ingresos	818.440,2
Gastos	713.433,3
Costos	181.700,8
Efecto operaciones recíprocas	(3.160,6)
Resultado del ejercicio	79.854,5

Al sumar los resultados del ejercicio por los diferentes niveles de consolidación es igual al resultado consolidado del Sector Público, lo cual es un indicador de la consistencia del proceso de consolidación adelantado.

1.2.3 Estado de cambios en el patrimonio

Se presenta un análisis de las variaciones en el patrimonio del sector público durante el año 2022, clasificando dichos cambios por los diferentes marcos normativos aplicables para la consolidación de las entidades que lo conforman, tomando como base los conceptos de mayor agregación, así: Entidades de gobierno general, Empresas que cotizan, Empresas que no cotizan y Entidades en procesos especiales que incluyen las que están en proceso de liquidación.

Tabla 1-17 Estado de cambios en el patrimonio consolidado del sector público por marco normativo aplicable

Miles de millones de pesos

VARIACIONES PATRIMONIALES	ENTIDADES DE GOBIERNO GENERAL	EMPRESAS QUE COTIZAN	EMPRESAS QUE NO COTIZAN	ENTIDADES EN PROCESOS ESPECIALES	VALORES AGREGADOS	ELIMINACIONES Y RECLASIFICACIONES	PATRIMONIO CONSOLIDADO
SALDO AL 1 DE ENERO DE 2021	(454.609,4)	235.769,1	44.581,2	208,4	(174.050,7)	(75.642,8)	(249.693,5)
Aportes y capitalizaciones	6.434,0	3.657,3	818,8	9,5	10.919,6	(3.422,3)	7.497,3
Resultados de ejercicios anteriores	(84.913,6)	(19.175,2)	(1.117,7)	(17,9)	(105.224,4)	(30.478,8)	(135.703,2)
Ganancias o pérdidas por revaluaciones	6,3	(1.871,0)	13,6	-	(1.851,1)	(1.384,1)	(3.235,2)
Ganancias o pérdidas por aplicación del M.P.P.	3.693,5	404,7	11,7	-	4.109,9	0,1	4.110,0
Ganancias o pérdidas por beneficios posempleo	2.724,1	(12,9)	218,4	-	2.929,6	(0,1)	2.929,5
Variación reservas probadas recursos naturales	(2.025,0)	-	-	-	(2.025,0)	(0,1)	(2.025,1)
Resultado del ejercicio	(101.335,0)	29.665,0	3.888,1	(93,0)	(67.874,9)	-	(67.874,9)
Efecto operaciones recíprocas	9.134,2	(5.574,1)	49,0	-	3.609,1	(14.467,6)	(0.858,5)
Participaciones no controladoras	(26,0)	789,4	850,1	(17,8)	1.595,7	17.834,6	19.430,3
Superávit Banco Central	-	30.549,4	-	-	30.549,4	-	30.549,4
Otras variaciones	34,8	997,5	(1,3)	-	1.031,0	4.806,4	5.837,4
SALDO AL 31 DE DICIEMBRE DE 2021	(620.882,1)	275.199,2	49.311,9	89,2	(296.281,8)	(102.754,7)	(399.036,5)
Aportes y capitalizaciones	(310.902,7)	3.945,2	1.278,8	(32,0)	(305.710,7)	(3.388,4)	(309.099,1)
Resultados de ejercicios anteriores	317.410,9	(27.746,4)	(2.585,5)	(1.020,6)	286.058,4	(8.571,7)	277.486,7
Ganancias o pérdidas por revaluaciones	(80,0)	(8.886,6)	(22,3)	-	(8.988,9)	(914,6)	(9.903,5)
Ganancias o pérdidas por aplicación del M.P.P.	4.040,2	275,2	38,1	-	4.353,5	-	4.353,5
Ganancias o pérdidas por beneficios posempleo	(48.955,6)	42,6	(104,8)	(16,0)	(49.033,8)	(0,1)	(49.033,9)
Variación reservas probadas recursos naturales	100.245,9	-	-	-	100.245,9	0,1	100.246,0
Resultado del ejercicio	(133.167,6)	49.290,0	4.034,9	(11,8)	(79.854,5)	0,0	(79.854,5)
Efecto operaciones recíprocas	14.139,4	332,9	25,8	-	14.498,1	(21.803,5)	(7.305,4)
Participaciones no controladoras	11,6	8.566,7	1.624,7	(46,4)	10.156,6	12.546,5	22.703,1
Superávit Banco Central	-	40.512,3	-	-	40.512,3	0,0	40.512,3
Otras variaciones	37,4	337,2	(21,1)	-	353,5	4.302,8	4.656,3
SALDO AL 31 DE DICIEMBRE DE 2022	(678.102,6)	341.868,3	53.580,5	(1.037,6)	(283.691,4)	(120.583,6)	(404.275,0)

La distribución del patrimonio por entidades según el marco normativo muestra que las Entidades de Gobierno general registran un valor de (\$678.102,6) y la variación neta durante 2022 fue de una disminución patrimonial de (\$57.220,5), principalmente por el Resultado del ejercicio deficitario de este nivel por (\$133.167,6).

Lo anterior contrasta con el valor del patrimonio de las Empresas que cotizan que registra un valor positivo de \$341.868,3, con una variación que lo incrementa durante el 2022 en \$66.669,1, principalmente por el Resultado del ejercicio que fue superavitario en \$49.290,0.

De igual forma, el patrimonio de las Empresas que no cotizan presenta un valor positivo de \$53.580,5, con un incremento de \$4.268,6, principalmente por el resultado del ejercicio superavitario de \$4.034,9. Las entidades en procesos especiales registran un patrimonio de (\$1.037,6).

Respecto a las variaciones patrimoniales del Sector Público Consolidado, estas corresponden a las mismas presentadas en el numeral desarrollado previamente sobre el análisis de cifras consolidadas por niveles.

2. ANÁLISIS DE CIFRAS CONSOLIDADAS POR SECTORES ECONÓMICOS

2.1 NOTA METODOLÓGICA DEL CAPÍTULO

Este capítulo presenta la información y el análisis de las cifras consolidadas por sectores económicos, de acuerdo con los criterios adoptados por el Fondo Monetario Internacional (FMI), expuestos en el Manual de Estadísticas de Finanzas Públicas (MEFP)¹ en la última versión del año 2014².

Para la preparación de este capítulo, los saldos totales que se presentan a continuación, tanto agregados como consolidados son diferentes de los saldos totales presentados en el Estado de situación Financiera y Resultados consolidado del sector público, teniendo en cuenta que los árboles de clasificación de las entidades son diferentes, tal como se detalla en esta nota metodológica, y que, para efectos económicos, de acuerdo a lo establecido en el MEFP 2014, para la elaboración de las Estadísticas de Finanzas Públicas y las Cuentas Nacionales las cifras asociadas a los activos y pasivos, al igual que para los ingresos y gastos, se presentan sin realizar procesos de compensación, por cuanto este neteo no es requerido para las estadísticas económicas.

La estructura que permite unificar la clasificación y sectorización de las entidades contables públicas en Colombia, en concordancia con el MEFP, fue establecida en la mesa de entidades del Comité Técnico de la Comisión Intersectorial de Estadísticas de Finanzas Públicas (CIEFP)³, creada en el año 2012, liderada por la CGN y conformada por el Departamento Administrativo Nacional de Estadística (DANE), el Ministerio de Hacienda y Crédito Público (MHCP) y el Banco de la República (BR).

Con la expedición del Decreto 224 de 2021, el CIEFP pasó a ser el Subcomité de Estadísticas de Finanzas Públicas de la Comisión Intersectorial de Información para la Gestión Financiera Pública (CIIGFP), el cual está conformado por mesas técnicas de trabajo en las que se definen lineamientos conceptuales y metodológicos para la adopción del MEFP 2014 en armonía con el Sistema de Estadísticas Macroeconómicas. En este mismo sentido, mediante el Documento de Política Económica y Social (CONPES) 4008⁴ de 2020 junto con el enunciado Decreto 224 de 2021, se sientan las bases para construir una visión amplia e integral de la Gestión Financiera Pública (GFP) en Colombia, esto por medio de la redefinición del modelo institucional, conceptual, metodológico y tecnológico para contar con información homogénea, fiable, oportuna y transparente de la gestión de los recursos públicos, así mismo, se redefinen los roles e interoperabilidad de los subsistemas centrales que conforman la GFP.

¹ https://www.imf.org/external/Pubs/FT/GFS/Manual/2014/GFSM_2014_SPA.pdf

² El Manual de estadísticas de finanzas públicas 2014 (MEFP 2014) forma parte de una serie de directrices internacionales sobre metodologías estadísticas que ha emitido el Fondo Monetario Internacional (FMI)

³ Creada mediante el Decreto 0574 de 2012, "Por la cual se crea la Comisión Intersectorial de Estadísticas de Finanzas Públicas - CIEFP"

⁴ El 26 de octubre de 2020 el Gobierno Nacional aprobó el Documento Conpes 4008 - Política Nacional de Información para la Gestión Financiera Pública, mediante el cual adoptó una visión sistémica de la información de GFP, que redefine el modelo institucional, conceptual, metodológico y tecnológico.

La CIIGFP tiene como objetivo orientar y coordinar la formulación y ejecución de políticas y estrategias, normas, procesos y sistemas tecnológicos, en materia de información para la gestión de recursos públicos, entendidos como todos los bienes, derechos e intereses patrimoniales del Estado, independientemente de la naturaleza pública o privada de quienes los administren; o si hacen parte o no del presupuesto de alguna entidad estatal; o, de cómo se registren las operaciones y posiciones de saldos derivados de su administración o uso.

De acuerdo con la clasificación de las entidades públicas en Colombia para la generación de las EFP⁵, se toma como base la clasificación adoptada por la mesa de entidades, en la cual, se les asigna un Código Único Institucional (CUIN), establecido mediante la Resolución No. 767 de 2013⁶, expedida por la CGN, para todas las entidades que conforman el Sector Público colombiano.

2.1.1 Clasificación del sector público colombiano para estadísticas de finanzas públicas.

La toma de decisiones de política debe estar respaldada por la existencia de estadísticas macroeconómicas suficientes y de calidad, que permitan el análisis económico. En este sentido, organismos internacionales como el Fondo Monetario Internacional (FMI), la Organización para la Cooperación y el Desarrollo Económico (OCDE), la Organización de las Naciones Unidas (ONU), entre otros, han trabajado en el desarrollo de marcos de referencia que organizan la información de manera apropiada para comprender la situación económica de un país y facilitar la comparación entre distintas economías.

En el caso de las EFP, su objetivo es evaluar la política fiscal con respecto a: i) los resultados de las decisiones de política, ii) el impacto de estas en la economía, y la comparación de estos a nivel nacional e internacional (FMI, 2014, recuadro A6.1). Una correcta evaluación, requiere que las estadísticas cubran la totalidad de entidades involucradas en la política fiscal. Si bien los criterios de sectorización son los mismos para el sistema de estadísticas macroeconómicas, en esta sección se hace referencia principalmente a las definiciones del MEFP 2014 y a partir de ello se desarrollan criterios aritméticos para su aplicación al caso colombiano.

De acuerdo con el MEFP 2014, para clasificar una entidad como parte del sector público es necesario que esta: i) sea residente, ii) sea una unidad institucional y iii) esté controlada directa o indirectamente por el gobierno.

⁵ Estadísticas Finanzas Publicas

⁶ Establecido mediante la Resolución No. 767 de 2013 por la cual se "Adoptar el Código Único Institucional, (CUIN), en concordancia con las decisiones adoptadas por la CIEFP..."

2.1.1.1 Residencia

La residencia de una entidad se define como “el territorio económico con el que dicha entidad tiene la conexión más estrecha (el centro predominante de su interés económico)” (FMI⁷, 2014, pár. 2.7). Para Colombia, este sitio geográfico está delimitado por el territorio colombiano definido en el artículo 10 de la Constitución Política.

Para el caso colombiano, se parte de que todas las ECP⁸ son residentes ya que su creación responde al desarrollo de actividades de cometido estatal en el país, es decir, su centro económico se encuentra ubicado dentro del territorio nacional. Vale anotar que para aquellas entidades que tienen filiales internacionales éstas reportan información contable con la entidad que se encuentra en el territorio nacional que la controla.

2.1.1.2 Unidad Institucional

De acuerdo con el MEFP 2014 “Una unidad institucional es una entidad económica que tiene capacidad, por derecho propio, de poseer activos, incurrir en pasivos, comprometerse en actividades económicas y en transacciones con otras entidades de las cuales es responsable ante la ley” (FMI, 2014 pár. 2.22), asimismo, las unidades institucionales poseen un conjunto completo de cuentas o son capaces de compilarlo.

Para el caso colombiano, se debe tener presente que todas las ECP “debe[n] desarrollar el proceso contable y producir estados, informes y reportes contables con base en las normas que expida el Contador General de Nación”⁹, estos reportes incluyen información sobre los activos, pasivos, patrimonio, ingresos, gastos y costos de las entidades; por lo tanto, es correcto afirmar que todas las ECP cumplen con la última condición. En consecuencia, para identificar las ECP que son unidades institucionales, es necesario profundizar en la capacidad de estas para poseer activos, incurrir en pasivos y comprometerse en actividades y transacciones en nombre propio.

El MEFP 2014 contempla también el caso de las cuasisociedades:

“(…) i) es una empresa no constituida en sociedad, propiedad de una unidad institucional residente, que tiene suficiente información para compilar un conjunto completo de cuentas, es gestionada como si fuera una sociedad separada y cuya relación de facto con su propietario es la de una sociedad con sus accionistas; o ii) una empresa no constituida en sociedad propiedad de una unidad institucional no residente que se considera residente porque se dedica a

⁷ Fondo Monetario Internacional - FMI

⁸ Entidad(es) Contable(s) Pública(s)

⁹ Referente Teórico y Metodológico de la Regulación Contable Pública, pág. 13.

producir a escala significativa en el territorio económico durante un período prolongado o indefinido”. (Manual de Estadísticas de Finanzas Públicas del Fondo Monetario Internacional - MEFP, 2014, pág. 2.33)

Para el MEFP 2014, las cuasisociedades deben tratarse como sociedades, y el Sistema de Cuentas Nacionales (SCN 2008¹⁰) especifica que estas deben considerarse “unidades institucionales aparte de las unidades a las que jurídicamente pertenecen” (ONU et al., 2008).

2.1.1.3 Control del gobierno

Una unidad institucional pertenece al sector público si está controlada directa o indirectamente por unidades del gobierno (FMI, 2014, pág. 2.63) Se entiende como control la habilidad para determinar la política general o el programa de una entidad y dentro de los criterios que reconoce el MEFP, que pueden marcar el control de una entidad sobre otra, se encuentran:

- Propiedad de la mayoría de las acciones o participaciones patrimoniales con derecho a voto.
- Control de órganos de dirección, que es la capacidad de designar o remover sus miembros, o el derecho a vetar designaciones de terceros.
- Capacidad de designación y remoción del director ejecutivo, el presidente y el director financiero.
- Control de los comités con poder para determinar políticas operativas y financieras fundamentales de la entidad.
- Derechos residuales para proteger los intereses del público en la administración como corresponsables de la gestión corporativa.
- Regulación y control en áreas tales como monopolios o servicios públicos privatizados como la fijación de precios.
- Control por parte de un cliente, o grupo de clientes, dominante del sector público.
- Control que surge de préstamos concedidos por el gobierno, únicamente cuando el gobierno haya estado en condiciones de conceder un préstamo a la sociedad.
- Grado de financiamiento público.
- Exposición al riesgo.

Para la aplicación de este concepto al caso colombiano, se consideran ECP¹¹ las entidades cuyo capital lo conforman en un 50% o más recursos públicos. Por convención, se define que este será un indicador suficiente de control y, en

¹⁰ La nota de pie de pág. No. 7 del MEFP 2014 sobre unidades institucionales especifica que “Las definiciones y descripciones de unidades institucionales es completamente consistente con las correspondientes definiciones y descripciones en el SCN 2008” (FMI, 2014, par. 2.33).

¹¹ Como se señaló en la introducción y los antecedentes para este ejercicio se definió el conjunto de ECP como el universo de análisis, en consecuencia, el criterio se construye para este universo. En caso de ampliar el universo de análisis, consultar el anexo 1.

consecuencia, todas las ECP que son unidades institucionales se consideran parte del sector público para las EFP.

2.1.1.4 Naturaleza económica de las entidades del Sector Público.

Una vez identificado que la unidad institucional hace parte del sector público, se debe establecer su naturaleza económica a fin de determinar el sector institucional al que pertenece. El sector público lo conforman unidades institucionales que pueden pertenecer a solo uno de los siguientes sectores institucionales: i) Gobierno General; ii) sociedades públicas no financieras; y iii) sociedades públicas financieras.

2.1.1.5 Gobierno General

El MEFP 2014 establece la creación de subsectores con el fin de facilitar el análisis de la información y las comparaciones que se requiera para la política fiscal. En el caso colombiano, se acordó usar dos niveles de subsectorización, el primero distingue el nivel administrativo entre nacional, departamental y municipal, de acuerdo con el orden administrativo del país, dejando aparte la seguridad social de los distintos niveles de gobierno. El segundo se da al interior de cada nivel de gobierno y diferencia las entidades presupuestales de las extra-presupuestales; esta agrupación permite una comparación más directa de la información presupuestal con las EFP.

2.1.1.5.1 Seguridad Social

La Seguridad Social, según lo estipulado por el MEFP 2014, independientemente de la naturaleza privada o pública de las unidades que los organizan, son seguros en los que se cumplen las dos siguientes condiciones:

- a. las prestaciones recibidas están condicionadas a la participación en el sistema y constituyen prestaciones sociales tal como se definen en el SCN, y
- b. se cumple al menos una de las tres siguientes condiciones:
 - la participación en el sistema es obligatoria;
 - el sistema es de carácter colectivo y opera en beneficio de un grupo concreto de trabajadores, asalariados o desempleados;
 - un empleador hace una contribución (efectiva o imputada) al sistema en nombre de un asalariado (FMI, 2014, parágrafo A2.30).

Todos los sistemas de seguros sociales se fundamentan como principio, en una relación de empleo incluso si los participantes son autónomos o desempleados. Los sistemas de seguros sociales son divididos en sistemas de seguridad social y sistemas de seguros sociales relacionados con el empleo.

2.1.1.5.2 Sociedades Públicas Financieras

De acuerdo con el MEFP, “el sector sociedades financieras comprende a sociedades residentes que se dedican principalmente a prestar servicios financieros, incluidos los servicios relativos a seguros y fondos de pensión, a otras unidades institucionales” (FMI, 2014, pár. 2.53). Los servicios financieros incluyen: la intermediación financiera, las actividades financieras auxiliares y préstamo de dinero.

El MEFP 2014 sugiere sub-sectorizar a partir de las categorías: i) banco central; ii) sociedades de depósito excepto el banco central y iii) otras sociedades financieras incluyendo: todos los intermediarios financieros, excepto las sociedades de depósitos; los auxiliares financieros; y las instituciones financieras y prestamistas de dinero cautivos. Para el caso de las EFP en Colombia se adopta esta estructura.

2.1.1.5.3 Sociedades Públicas no Financieras

El sector de las Sociedades Públicas no Financieras lo componen “las unidades institucionales residentes que se dedican principalmente a la producción de mercado de bienes y servicios no financieros” (FMI, 2014, pár. 2.52). Para efectos de este documento se entienden como sociedades “las entidades capaces de generar un beneficio u otra ganancia financiera a sus propietarios, reconocidas por la ley como unidades independientes de sus propietarios y que se configuran con el propósito de participar en la producción de mercado” (FMI, 2014, pár. 2.31).

Puede presentarse el caso de unidades institucionales que no estén legalmente constituidas como sociedades, pero funcionen como tales, estas son conocidas como cuasisociedades y para las estadísticas macroeconómicas deben ser tratadas como sociedades (FMI, 2014, pár. 2.33).

2.1.2 Cobertura y sectorización

Es importante señalar que, para la elaboración del presente capítulo, se utilizó un árbol de clasificación de entidades que difiere en el número de entidades al utilizado en los demás capítulos del informe de la Situación Financiera y de Resultados del Sector Público; este árbol de clasificación se denomina árbol MEFP.

Esta clasificación del Sector Público colombiano para efectos de la elaboración de este capítulo atiende los criterios económicos y recomendaciones del FMI, los cuales han sido concertados con el MHCP, el DANE y el BR, tal como se mencionó previamente.

El MEFP 2014 abarca todo el sector público, el cual se compone a su vez de sectores y subsectores (ver siguiente gráfica).

Gráfico 2-1 Componentes del sector público en la organización del Estado Colombiano.

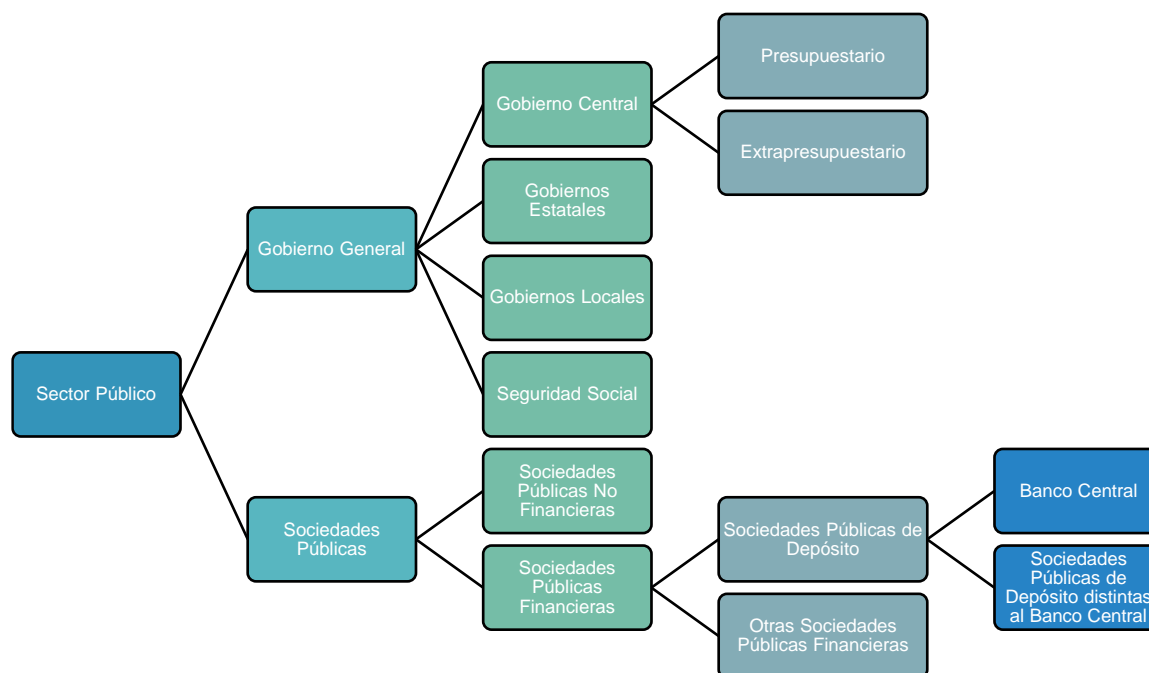

Fuente: Documento técnico Mesa de Consolidación V6, 2022, p.41.

Es así como el universo de entidades para el año 2022 que conforman el Sector Público según la clasificación MEFP¹², es de 3.975 entidades, frente a las 3.916 entidades que conforman el universo del Sector Público CGN¹³. La diferencia se explica, debido a que en el Sector Público consolidado con el árbol MEFP, se incorporan los fondos parafiscales que no se consolidan en el Sector Público consolidado con el árbol CGN, no se incorporan los Consejos profesionales, al igual que se incluye el Fondo de Garantía de Pensión Mínima, y otras entidades.

A continuación, se presenta la relación de las entidades públicas incorporadas y excluidas en el Sector Público MEFP, frente a la consolidación del Sector Público CGN:

¹² Árbol MEFP.

¹³ Árbol CGN.

Tabla 2-1 Entidades excluidas e incluidas en la consolidación MEFP

Justificación de la variación

ENTIDADES	CENTRO DE CONSOLIDACIÓN
ENTIDADES EXCLUIDAS	
1 Agencia de Comercialización e Innovación para el Desarrollo de Cundinamarca ACIDC	TERRITORIAL OTRAS ENTIDADES GOBIERNO GENERAL
2 Agencia Distrital para la Educación Superior, la Ciencia y la Tecnología	TERRITORIAL INSTITUTOS CIENTIFICOS O TECNOLOGICOS
3 Asociación de Municipios de Gualiva - En Liquidación	TERRITORIAL PROCESOS ESPECIALES ENTIDADES DE GOBIERNO
4 Asociación de Municipios del Sur-Sur de la Guajira, la Guajira Zona Sur	TERRITORIAL OTRAS ENTIDADES GOBIERNO GENERAL
5 Consejo Profesional de Biología	NACIONAL OTRAS ENTIDADES GOBIERNO GENERAL
6 Consejo Profesional de Ingeniería de Petróleos	NACIONAL OTRAS ENTIDADES GOBIERNO GENERAL
7 E.S.E Hospital Departamental De San Andrés, Providencia Y Santa Catalina	TERRITORIAL NO COTIZANTES E.S.E
8 E.S.P. Aguas de Valencia S.A.S.	TERRITORIAL NO COTIZANTES E.S.P
9 E.S.P. de Colombia Huila S.A.S.	TERRITORIAL NO COTIZANTES E.S.P
10 Empresa de Nuevas Tecnologías de Innovación, Ingeniería y Telecomunicaciones	TERRITORIAL NO COTIZANTES S.E.M
11 Fondo de Bienestar Social y Escuela de Capacitación y de Altos Estudios Fiscales de la Contraloría Municipal de Montería	TERRITORIAL OTRAS ENTIDADES GOBIERNO GENERAL
12 Fondo de Bienestar Social y Escuela de Formación de Estudios Fiscales de la Contraloría General del Departamento del Magdalena	TERRITORIAL OTRAS ENTIDADES GOBIERNO GENERAL
13 Instituto Cajamarcuno para el Deporte y la Recreación	TERRITORIAL ESTABLECIMIENTOS PUBLICOS
14 Instituto de Tránsito y Transporte del Departamento del Cesar	TERRITORIAL OTRAS ENTIDADES GOBIERNO GENERAL
15 Instituto Municipal del deporte deportibu	TERRITORIAL OTRAS ENTIDADES GOBIERNO GENERAL
16 PA Fondo Colombia en Paz	NACIONAL OTRAS ENTIDADES GOBIERNO GENERAL
17 Tribunal de Ética Odontológica de Caldas	TERRITORIAL OTRAS ENTIDADES GOBIERNO GENERAL
ENTIDADES QUE SE INCORPORARON	
1 Banca Pública - FOGAFIN - Ministerio de Hacienda y Crédito Público	FINANCIERAS
2 Concesión Costera Cartagena Barranquilla S.A.S.	NACION EXTRAPRESUPUESTARIO
3 E.S.P. Aguas y Aseo de El Pital S.A.	NO FINANCIERAS
4 EFP PAR Cajanal S.A E.P.S - En Liquidación	NACION EXTRAPRESUPUESTARIO
5 Encargo Fiduciario Cuenta Nacional de la Carne y Leche	NACION EXTRAPRESUPUESTARIO
6 Fondo de Estabilización de Precios del Algodón	NACION EXTRAPRESUPUESTARIO
7 Fondo de Estabilización de Precios del Cacao	NACION EXTRAPRESUPUESTARIO
8 Fondo de Estabilización de Precios para el Palmiste, Aceite de Palma y sus Fracciones	NACION EXTRAPRESUPUESTARIO
9 Fondo de Estabilización de Precios para los Azúcares Centrifugados, las Melazas Derivadas de la Extracción o del Refinado de Azúcar y los Jarabes de Azúcar	NACION EXTRAPRESUPUESTARIO
10 Fondo de Estabilización para las Exportaciones de Carne, Leche y sus Derivados	NACION EXTRAPRESUPUESTARIO
11 Fondo de Fomento Algodonero	NACION EXTRAPRESUPUESTARIO
12 Fondo de Fomento Arrocerero	NACION EXTRAPRESUPUESTARIO
13 Fondo de Fomento Cauchero	NACION EXTRAPRESUPUESTARIO
14 Fondo de Fomento de Frijol y Soya Importado	NACION EXTRAPRESUPUESTARIO
15 Fondo de Fomento de Leguminosas de Grano	NACION EXTRAPRESUPUESTARIO
16 Fondo de Fomento del Frijol y la Soya Nacional	NACION EXTRAPRESUPUESTARIO
17 Fondo de Fomento Palmero	NACION EXTRAPRESUPUESTARIO
18 Fondo de Garantía de Pensión Mínima	FONDOS DE SEGURIDAD SOCIAL
19 Fondo de Protección Solidaria	NACION EXTRAPRESUPUESTARIO
20 Fondo Nacional Avícola	NACION EXTRAPRESUPUESTARIO

ENTIDADES	CENTRO DE CONSOLIDACIÓN
ENTIDADES QUE SE INCORPORARON	
21 Fondo Nacional Cacaotero	NACION EXTRAPRESUPUESTARIO
22 Fondo Nacional Cerealista	NACION EXTRAPRESUPUESTARIO
23 Fondo Nacional de Fomento de la Papa	NACION EXTRAPRESUPUESTARIO
24 Fondo Nacional de Fomento Hortifrutícola	NACION EXTRAPRESUPUESTARIO
25 Fondo Nacional de la Panela	NACION EXTRAPRESUPUESTARIO
26 Fondo Nacional de Pensiones de las Entidades Territoriales	FINANCIERAS
27 Fondo Nacional de Porcicultura	NACION EXTRAPRESUPUESTARIO
28 Fondo Nacional del Café	NACION EXTRAPRESUPUESTARIO
29 Fondo Nacional del Tabaco	NACION EXTRAPRESUPUESTARIO
30 Fondo Pasivo Social de Ferrocarriles Nacionales de Colombia - Pensiones	NACION PRESUPUESTARIO
31 Fondo Pasivo Social de Ferrocarriles Nacionales de Colombia - Salud	FINANCIERAS
32 PA E.S.E. Rita Arango Álvarez del Pino - En Liquidación - Archivo	NACION EXTRAPRESUPUESTARIO
33 PAP E.S.E. José Prudencio Padilla - Archivo	NACION EXTRAPRESUPUESTARIO
34 PAP Ecopetrol - Fidupervisora S.A	FINANCIERAS
35 PAP PAR E.S.E. José Prudencio Padilla - En Liquidación	NACION EXTRAPRESUPUESTARIO
36 PAP PAR E.S.E. Policarpa Salavarrieta - En Liquidación	NACION EXTRAPRESUPUESTARIO
37 PAP PAR E.S.E. Rita Arango Álvarez del Pino - En Liquidación	NACION EXTRAPRESUPUESTARIO
38 PAP PAR Instituto Nacional de Vivienda de Interés Social y Reforma Urbana - En Liquidación	NACION EXTRAPRESUPUESTARIO
39 PAR Cajanal	NACION EXTRAPRESUPUESTARIO
40 PAR E.S.E. Francisco de Paula Santander Fidu Popular S.A.	NACION EXTRAPRESUPUESTARIO
41 PAR E.S.E. Luis Carlos Galán Sarmiento - En Liquidación	NACION EXTRAPRESUPUESTARIO
42 PAR E.S.E. Luis Carlos Galán Sarmiento - En Liquidación Archivo	NACION EXTRAPRESUPUESTARIO
43 PAR E.S.E. Policarpa Salavarrieta - En Liquidación - Archivo	NO FINANCIERAS
44 PAR E.S.E. Rafael Uribe Uribe	NACION EXTRAPRESUPUESTARIO
45 PAR Incoder en liquidación - Fiduagraria S.A	NACION EXTRAPRESUPUESTARIO
46 PAR Instituto de Seguro Social en Liquidación	NACION EXTRAPRESUPUESTARIO
47 PAR Patrimonio Autónomo de Remanentes de Telecomunicaciones	NACION EXTRAPRESUPUESTARIO
48 Patrimonio Autónomo Cajanal Archivo	NACION PRESUPUESTARIO
49 Patrimonio Autónomo de Administración y Pago E.S.E. Rafael Uribe Uribe Cont 019	NACION EXTRAPRESUPUESTARIO
50 Patrimonio Autónomo de Remanentes ANTV Liquidada	NACION EXTRAPRESUPUESTARIO
51 Patrimonio Autónomo ETESA - En Liquidación	NACION EXTRAPRESUPUESTARIO
52 Patrimonio Autónomo Fondo de Prestaciones Sociales del Magisterio - Pensión	NACION (GOBIERNO CENTRAL)
53 Patrimonio Autónomo Fondo de Prestaciones Sociales del Magisterio - Salud	FINANCIERAS

Así la cosas, los Estados Financieros consolidados del Sector Público MEFP del año 2022, incluyen la información de 3.930 entidades públicas de un universo de 3.975 entidades, dentro de las cuales, 2.130 son entidades del Gobierno General de un universo de 2.148 entidades, y 1.800 son Sociedades Públicas de un universo de 1.827 entidades, lo que permitió que el 98,9% de las entidades del Sector Público MEFP fueran consolidadas para este informe. La principal diferencia entre ambos árboles de clasificación (MEFP y CGN), es que para el árbol MEFP se incorporan 53 entidades, entre las cuales hay 21 fondos parafiscales, al igual que se incluye el Fondo de Garantía de Pensión Mínima, entre otras, y se excluyen 17 ECP para efectos de las

EFP, entre las cuales están los consejos profesionales, y entidades que no cumplen con el criterio de unidad institucional descrito anteriormente.

La siguiente gráfica muestra el universo de las entidades del Sector Público y las consolidadas, comparativo para los años 2022 y 2021:

Gráfico 2-2 Sectorización Árbol MEFP 2014

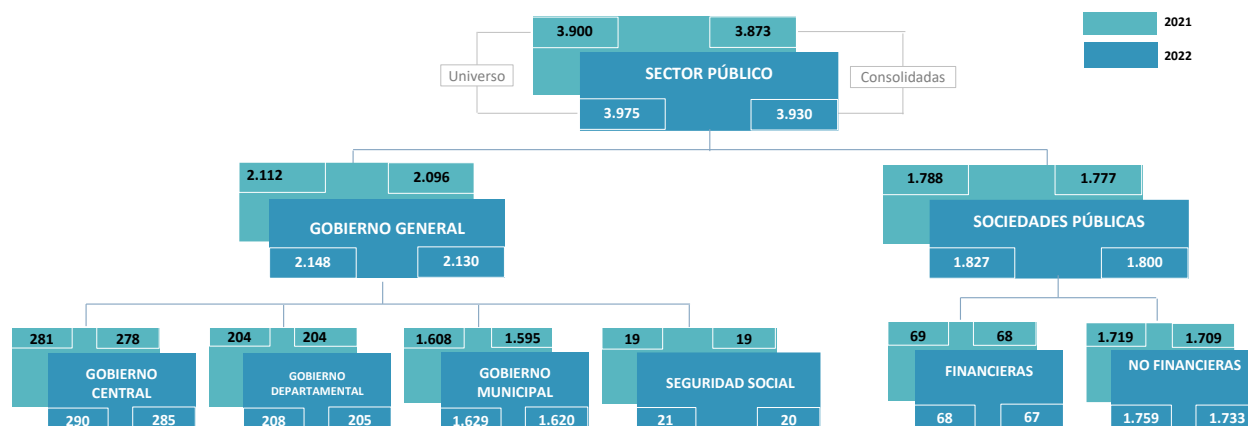

2.1.3 Criterios de clasificación del Sector Público colombiano para las EFP

La elaboración de las EFP parte de la posibilidad de contar con información sobre los flujos y saldos de entidades públicas, preferiblemente en base devengo. Para el caso colombiano, la principal fuente de información contable del Sector Público es la contabilidad pública, cuyos lineamientos son dados por el Contador General de la Nación quien definió la ECP como unidad mínima de producción de información¹⁴.

Si bien la contabilidad y las estadísticas cuentan con objetivos, unidades de registro, criterios de registro y reglas de valoración distintas, las similitudes son suficientes para considerar la información contable como principal fuente de información y punto de partida para la construcción de las EFP. En consecuencia, para este ejercicio de definición de cobertura de las EFP en Colombia, se establece el conjunto de las ECP como universo de análisis y los criterios que se desarrollan en esta sección, se construyen a partir de sus características.

A continuación, y en el desarrollo del presente capítulo, se presentará el análisis de las cifras consolidadas para cada uno de los sectores del Gobierno General, Sociedades Públicas Financieras, Sociedades Públicas no Financieras y Seguridad Social.

¹⁴ “Marco Conceptual para la Preparación y Presentación de Información Financiera de las entidades de gobierno”, Caracterización de las entidades de gobierno, Contaduría General de la Nación.

2.2 GOBIERNO GENERAL

2.2.1 Gobierno General (GG)

El grupo de entidades pertenecientes al Gobierno General (GG), incluye a las unidades institucionales residentes que desempeñan funciones de gobierno como actividad principal. Para realizar la identificación de este grupo, como lo menciona la nota metodológica del presente capítulo, se utilizó la clasificación definida en el CUIN, constituyéndose como un subconjunto de entidades del sector, que no sólo mantuvieron su actividad a lo largo de la vigencia correspondiente, sino que reportaron oportunamente la información contable pública a la CGN y, por lo tanto, son sujeto de consolidación.

De igual forma, es importante precisar que, la clasificación de las entidades que hacen parte del GG cumplen una característica adicional, ya que son entidades presupuestarias, es decir que están cubiertas en su totalidad por presupuesto general aprobado por la legislatura, y en caso contrario, se consideran extrapresupuestarias.

2.2.1.1 Consideraciones generales

Las entidades pertenecientes al sector del GG, se clasifican de la siguiente forma:

Gobierno central

Este sector está integrado por unidades institucionales del Gobierno central y las instituciones sin fines de lucro- ISFL no de mercado. La autoridad política del gobierno central se extiende por todo el territorio del país. El gobierno central tiene, por lo tanto, la autoridad para imponer impuestos sobre toda Unidad Institucional residente y de unidades no residentes que participan en la actividad económica dentro del país. Es responsable de proporcionar servicios colectivos en beneficio de la comunidad en su conjunto, y para este propósito incurre por gastos para defensa, administración pública, etc. Además, puede incurrir por gastos para la prestación de servicios tales como la educación y la salud, principalmente para el beneficio de los hogares individuales, y se podrán efectuar transferencias a otras unidades institucionales, incluidos otros niveles de gobierno.¹⁵

Gobierno departamental

En Colombia los departamentos son gobiernos intermedios entre el Gobierno Central Nacional y los Gobiernos Municipales, por tanto, se asimila al concepto de Gobierno Estatal definido en el MEFP 2014 y para efectos de Estadísticas de Finanzas Públicas, se denominará Subsector Gobierno Departamental.

¹⁵ MEFP 2014. Cap. 2. 2.85

Gobierno municipal

Está asimilado con el MEFP 2014, como unidades de gobierno locales, definidas como: unidades institucionales cuya potestad fiscal, legislativa y ejecutiva se extiende sobre las áreas geográficas más pequeñas que se pueden distinguir para efectos administrativos y políticos.¹⁶

Fondos de seguridad social

Son unidades de Gobierno encargadas de la operación de los sistemas de seguridad social y su gestión, está separada de las demás actividades de gobierno. Cabe aclarar que, para el análisis de la información de este grupo de entidades, se elabora un informe detallado incluido en el numeral 2.2.2 de este documento.

2.2.1.2 Cobertura

El sector GG comprende las unidades institucionales residentes cuya actividad primaria es cumplir las funciones de gobierno. Estas unidades institucionales cumplen las principales funciones económicas del gobierno.¹⁷

La composición de las entidades de GG se aprecia en la siguiente gráfica:

Gráfico 2-3 Composición Gobierno General - GG

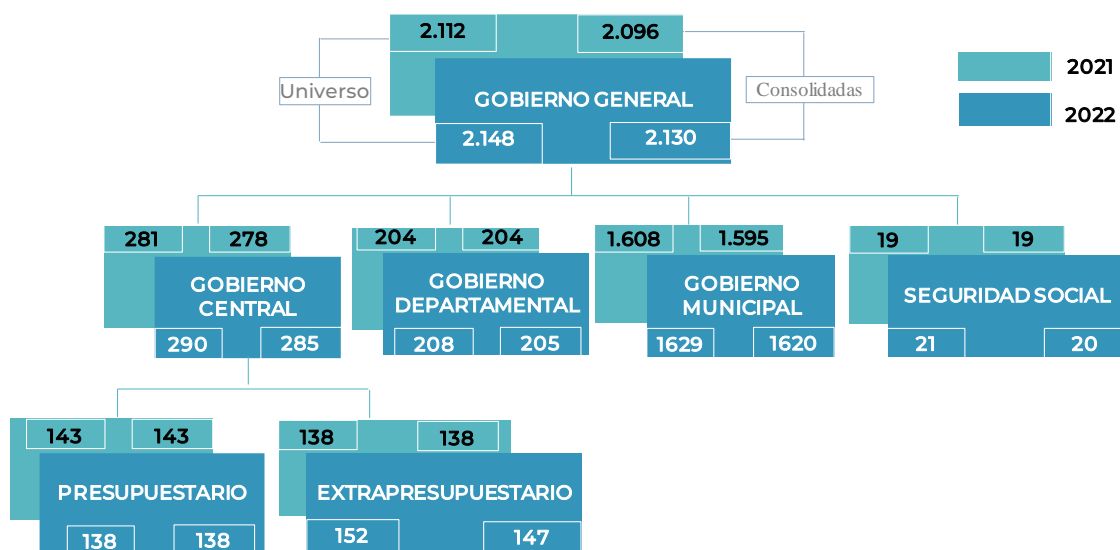

Para el año 2022, el universo de entidades públicas que hacen parte del sector GG es de 2.148, de las cuales fueron consolidadas 2.130, logrando una cobertura del 98,3%. De este porcentaje de cobertura, se consolidaron el 98,3% de las entidades del

¹⁶ MEFP 2014. Cap. 2. 2.95

¹⁷ MEFP 2014. Cap. 2. 2.58.

Gobierno Central; el 98,6% de las del Gobierno Departamental, el 99,4% de las del Gobierno Municipal y el 95,2% de los Fondos de Seguridad Social.

En el caso del subsector Presupuestario, el universo es de 138 entidades de las cuales se consolidan el 100% y en el subsector Extrapresupuestario el universo es de 152 entidades, de las cuales se consolidan el 96,7%.

2.2.1.3 Análisis de los estados financieros agregados y consolidados 2022 - 2021

Para el análisis de la Situación Financiera del Sector GG, se parte de las cifras agregadas para los años 2022 y 2021, y al final se reflejan los saldos consolidados. Es importante tener en cuenta que, en la preparación de este informe, los saldos totales presentados a continuación, tanto agregados como consolidados, son diferentes de los presentados en el Estado de Situación Financiera y Resultados Consolidados del sector público a 31 de diciembre de 2022, teniendo en cuenta que los árboles de clasificación difieren en cuanto al número de entidades y que, para efectos económicos, no realiza el neteo de las cifras asociadas a los activos y pasivos pensionales.

Para efectos del análisis, las cifras se presentan de mayor a menor por orden de importancia relativa.

A continuación, se detalla la Situación Financiera agregada y consolidada comparativa 2022-2021 del Sector GG:

Tabla 2-2 Situación Financiera agregada y consolidada GG

Miles de millones de pesos

CONCEPTO	2022	%PIB	2021	Variación Absoluta	Variación %
Bienes de uso público e históricos y culturales	380.001,8	26,0	366.172,8	13.829,0	3,8
Otros activos	245.699,0	16,8	221.228,0	24.471,0	11,1
Propiedades, planta y equipo	203.330,7	13,9	197.160,0	6.170,7	3,1
Recursos Naturales No Renovables	163.983,8	11,2	63.738,0	100.245,8	157,3
Inversiones e instrumentos derivados	153.641,1	10,5	126.815,3	26.825,8	21,2
Cuentas por cobrar	121.416,5	8,3	113.479,2	7.937,3	7,0
Efectivo y equivalentes al efectivo	80.712,6	5,5	82.381,9	(1.669,3)	(2,0)
Préstamos por cobrar	20.697,7	1,4	15.505,2	5.192,5	33,5
Inventarios	11.991,4	0,8	11.105,9	885,5	8,0
Activo Agregado	1.381.474,6	94,4	1.197.586,3	183.888,3	15,4
Efecto neto de Eliminaciones y Reclasificaciones en el proceso de Consolidación	(121.903,5)	(8,3)	(99.854,3)	(22.049,2)	22,1
Saldos de Operaciones Recíprocas en los Activos	(43.530,3)	(3,0)	(25.843,9)	(17.686,4)	68,4
Activo Consolidado	1.216.040,8	83,1	1.071.888,1	144.152,7	13,4
Beneficios a los empleados	657.176,5	44,9	630.049,5	27.127,0	4,3
Emisión y colocación de Títulos de Deuda	645.839,2	44,1	571.757,1	74.082,1	13,0
Otros pasivos	278.241,1	19,0	229.937,7	48.303,4	21,0
Préstamos por pagar	271.618,1	18,6	202.375,9	69.242,2	34,2
Cuentas por pagar	135.309,5	9,2	120.769,2	14.540,3	12,0
Provisiones	73.743,6	5,0	64.142,9	9.600,7	15,0
Operaciones con instrumentos derivados	0,2	-	-	0,2	-
Pasivo Agregado	2.061.928,2	140,8	1.819.032,3	242.895,9	13,4
Efecto neto de Eliminaciones y Reclasificaciones en el proceso de Consolidación	(115.563,5)	(7,9)	(96.732,9)	(18.830,6)	19,5
Saldos de Operaciones Recíprocas en los Pasivos	(9.326,6)	(0,6)	(5.963,0)	(3.363,6)	56,4
Pasivo Consolidado	1.937.038,1	132,3	1.716.336,4	220.701,7	12,9
Patrimonio de las empresas	6.571,5	0,4	6.140,4	431,1	7,0
Patrimonio de las entidades de gobierno	(586.441,9)	(40,1)	(543.008,0)	(43.433,9)	8,0
Patrimonio Agregado	(579.870,4)	(39,7)	(536.867,6)	(43.002,8)	8,0
Resultados consolidados del ejercicio	(135.694,7)	(9,3)	(104.320,5)	(31.374,2)	30,1
Participación no controladora	333,6	-	320,9	12,7	4,0
Efecto neto de Eliminaciones y Reclasificaciones en el proceso de Consolidación	(3.649,8)	(0,2)	(3.099,0)	(550,8)	17,8
Saldos de operaciones recíprocas en el patrimonio	(2.116,0)	(0,1)	(482,1)	(1.633,9)	...
Patrimonio Consolidado	(720.997,3)	(49,3)	(644.448,3)	(76.549,0)	11,9

PIB corriente 2022 (Preliminar) \$ 1.463.873 Mm

De la tabla anterior sobre la Situación financiera agregada y consolidada del GG para los años 2022 y 2021, se observa que, el activo presenta un aumento en el agregado y consolidado con un porcentaje del 15,4% y el 13,4% respectivamente, pasando de \$1.071.888,1 a \$1.216.040,8, de 2021 a 2022. Del mismo modo los pasivos agregados presentan un aumento, con un porcentaje 13,4%, pasando de \$1.819.032,3, a \$2.061.928,2, de 2021 a 2022, y del 12,9% en los pasivos consolidados, pasando de \$1.716.336,4, a \$1.937.038,1, en el mismo periodo.

El Patrimonio agregado para el año 2022 registró un saldo negativo de (\$579.870,4), al igual que el Patrimonio consolidado para el mismo año, el cual registró un saldo negativo de (\$720.997,3).

A continuación, se hace una mayor desagregación de los principales cambios en la situación financiera de las entidades de GG.

2.2.1.3.1 Activo

En la siguiente tabla se detalla a nivel de grupo, los principales conceptos que conforman el activo en forma comparativa con el periodo anterior, partiendo de los saldos agregados y en orden de representatividad del periodo analizado, para mostrar el efecto de las eliminaciones, reclasificaciones y ajustes aplicados en el proceso de consolidación, y finalmente, los saldos consolidados que hacen parte del Estado de Situación Financiera Consolidado del GG. De igual forma se presentan, tanto los saldos agregados y consolidados para el año 2022, y para efectos de comparabilidad y análisis, se relacionan con el PIB del mismo año.

Tabla 2-3 GG -Activo – composición

CONCEPTO	Miles de millones de pesos				
	2022	%PIB	2021	Variación Absoluta	Variación %
Bienes de uso público e históricos y culturales	380.001,8	26,0	366.172,8	13.829,0	3,8
Otros activos	245.699,0	16,8	221.228,0	24.471,0	11,1
Propiedades, planta y equipo	203.330,7	13,9	197.160,0	6.170,7	3,1
Recursos Naturales No Renovables	163.983,8	11,2	63.738,0	100.245,8	157,3
Inversiones e instrumentos derivados	153.641,1	10,5	126.815,3	26.825,8	21,2
Cuentas por cobrar	121.416,5	8,3	113.479,2	7.937,3	7,0
Efectivo y equivalentes al efectivo	80.712,6	5,5	82.381,9	-1.669,3	(2,0)
Préstamos por cobrar	20.697,7	1,4	15.505,2	5.192,5	33,5
Inventarios	11.991,4	0,8	11.105,9	885,5	8,0
Activo Agregado	1.381.474,6	94,4	1.197.586,3	183.888,3	15,4
Efecto neto de Eliminaciones, Reclasificaciones y Ajustes en el proceso de Consolidación	(121.903,5)	(8,3)	(99.854,3)	(22.049,2)	22,1
Saldos de Operaciones Recíprocas en los Activos	(43.530,3)	(3,0)	(25.843,9)	(25.843,9)	68,4
Activo Consolidado	1.216.040,8	83,1	1.071.888,1	144.152,7	13,4

PIB corriente 2022 (Preliminar) \$ 1.463.873 Mm

Los grupos del Activo que reflejan mayores saldos en el Sector GG a 31 de diciembre de 2022, son: Bienes de uso público e históricos y culturales, con un saldo de \$380.001,8, y una variación del 3,8% frente al año 2021, representando un 26,0% del PIB, mostrando en 2022 mayor valor en la cuenta bienes de uso público e histórico en servicio, subcuentas terrenos con un valor de \$185.955,3, y red de carreteras por valor \$111.613,7; luego en su orden, le sigue la cuenta de Otros activos con \$245.699,0,

reflejando un incremento del 11,1% frente al año 2021 , frente al PIB representa un 16,8% con mayor valor en 2022 en las cuentas recursos entregados en administración por valor de \$114.718,5, y plan de activos para beneficios posempleo por valor de \$ 67.181,0.

La siguiente gráfica detalla el comparativo de los saldos agregados, las eliminaciones y reclasificaciones, las operaciones recíprocas y los saldos consolidados de los activos del GG para los años 2022 y 2021.

Gráfico 2-4 GG - Activo - composición

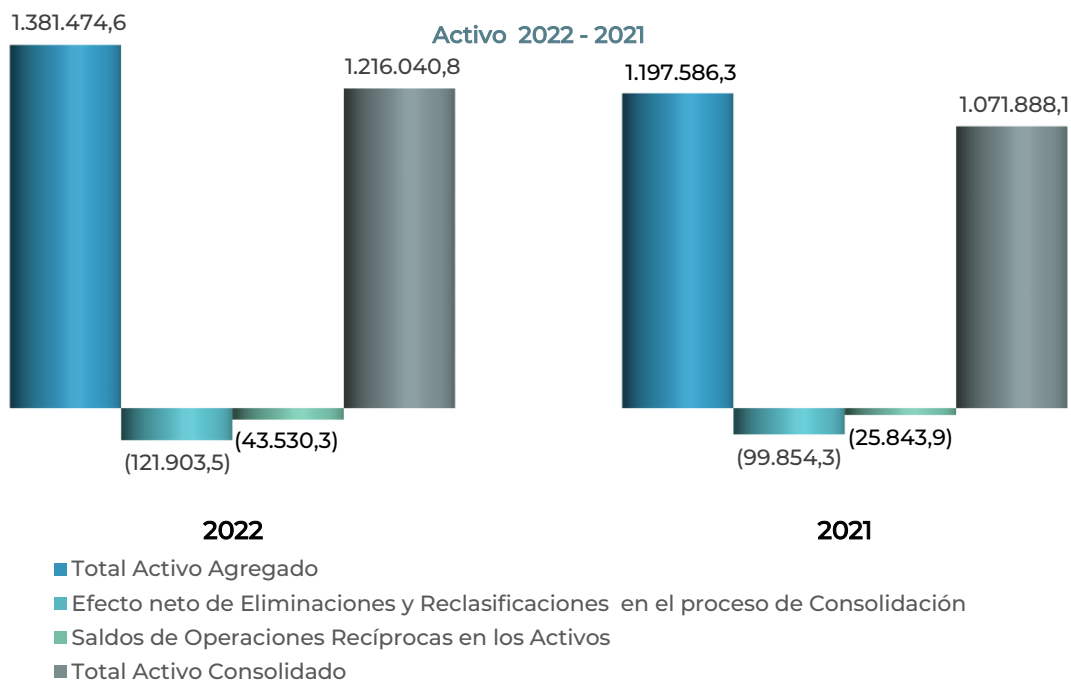

Como se observa en la gráfica, el activo agregado presenta un incremento de 2021 a 2022, pasando de \$1.197.586,3, a \$1.381.474,6, con mayor representación en el concepto recursos naturales no renovables, mostrando una variación absoluta de \$100.245,8. Así mismo se presentan el efecto neto de eliminaciones y reclasificaciones por valor de (\$121.903,5), en 2022 y (\$99.854,3), para 2021, refiriendo unos saldos de operaciones recíprocas de (\$43.530,3), para 2022 y (\$25.843,9), para 2021.

2.2.1.3.2 Pasivo

En la siguiente tabla se detalla, a nivel de grupo, los principales conceptos que conforman el pasivo en forma comparativa con el periodo anterior, partiendo de los saldos agregados y en orden de representatividad del periodo analizado, para mostrar el efecto de las eliminaciones y reclasificaciones aplicados en el proceso de consolidación, y finalmente, los saldos que hacen parte del Estado de Situación Financiera Consolidado. De igual forma, tanto los saldos agregados y consolidados para el año 2022, para efectos de comparabilidad y análisis, se relacionan frente al

PIB del mismo año.

Tabla 2-4 GG - Pasivo – composición

Miles de millones de pesos

CONCEPTO	2022	% PIB	2021	Variación Absoluta	Variación %
Beneficios a los empleados	657.176,5	44,9	630.049,5	27.127,0	4,3
Emisión y colocación de Títulos de Deuda	645.839,2	44,1	571.757,1	74.082,1	13,0
Otros pasivos	278.241,1	19,0	229.937,7	48.303,4	21,0
Prestamos por pagar	271.618,1	18,6	202.375,9	69.242,2	34,2
Cuentas por pagar	135.309,5	9,2	120.769,2	14.540,3	12,0
Provisiones	73.743,6	5,0	64.142,9	9.600,7	15,0
Operaciones con instrumentos derivados	0,2	0,0	0,0	0,2	0,0
Pasivo Agregado	2.061.928,2	140,8	1.819.032,3	242.895,9	13,4
Efecto neto de Eliminaciones,					
Reclasificaciones en el proceso de Consolidación	(115.563,5)	(7,9)	(96.732,9)	(18.830,6)	19,5
Saldos de Operaciones Recíprocas en los Pasivos	(9.326,6)	(0,6)	(5.963,0)	(3.363,6)	56,4
Pasivo Consolidado	1.937.038,1	132,3	1.716.336,4	220.701,7	12,9

PIB corriente 2022 (Preliminar) \$ 1.463.873 Mm

Los grupos del Pasivo que mayores saldos reflejan en el Sector GG a 31 de diciembre de 2022, son: Beneficios a empleados con un saldo de \$657.176,5, presentando un incremento del 4,3% frente al año 2021, representando un 44,9% del PIB, superior para el 2022 en la cuenta Beneficios posempleo - pensiones por valor de \$626.485,8; le sigue emisión y colocación de títulos de deuda con un saldo de \$645.839,2, frente a un saldo de \$571.757,1, presentado en el año 2021, y frente al PIB del año 2022 representa un 44,1%, con mayor valor en la cuenta financiamiento interno de largo plazo subcuenta títulos TES por valor de \$445.045,9.

La siguiente gráfica detalla el comparativo de los saldos agregados, las eliminaciones y reclasificaciones que entre otros conceptos incluye las operaciones recíprocas y los saldos consolidados de los pasivos del GG para los años 2022 y 2021.

Gráfico 2-5 GG - Pasivo - composición

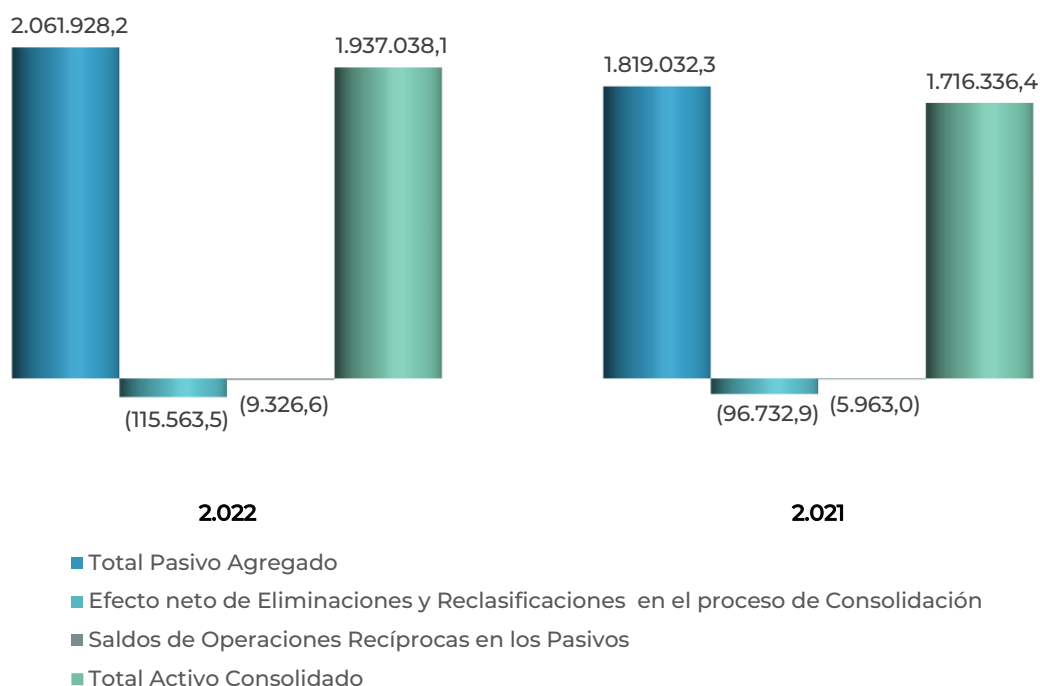

Como se observa en la gráfica, el pasivo agregado presenta un incremento de 2021 a 2022, pasando de \$1.819.032,3, a \$2.061.928,2, con mayor representación en el concepto emisión y colocación de títulos de deuda, mostrando una variación absoluta de \$74.082,1. Así mismo se presentan el efecto neto de eliminaciones y reclasificaciones por valor de (\$115.563,5), en 2022 y (\$96.732,9), para 2021, contando con unos saldos de operaciones recíprocas de (\$9.326,6), para 2022 y (\$5.963,0), para 2021.

2.2.1.3.3 Patrimonio

En la siguiente tabla se detalla, a nivel de grupo, los principales conceptos que conforman el patrimonio del sector GG, en forma comparativa con el periodo anterior, partiendo de los saldos agregados y en orden de representatividad del periodo analizado, para mostrar el efecto de las eliminaciones y reclasificaciones aplicados en el proceso de consolidación, y finalmente, los saldos consolidados que hacen parte del Estado de Situación Financiera; de igual forma, tanto los saldos agregados y consolidados para el año 2022 para efectos de comparabilidad y análisis, se relacionan frente al PIB del mismo año.

Es importante señalar que en el análisis del patrimonio del GG, se visualiza el concepto patrimonio de las empresas, esto se debe a que, para efectos de la elaboración de las Estadísticas de Finanzas Públicas se establecen criterios contenidos en el MEFP 2014, que determinan la clasificación de algunas empresas como unidades de gobierno general, pero contablemente se rigen por los marcos normativos de entidades cotizantes y no cotizantes en el mercado de valores.

Tabla 2-5 GG - Patrimonio – composición

Miles de millones de pesos

CONCEPTO	2022	% PIB	2021	Variación Absoluta	Variación %
Patrimonio de las empresas	6.571,5	0,4	6.140,4	431,1	7,0
Patrimonio de las entidades de gobierno	(586.441,9)	(40,1)	(543.008,0)	(43.433,9)	8,0
Patrimonio Agregado	(579.870,4)	(39,7)	(536.867,6)	(43.002,8)	8,0
Resultados consolidados del ejercicio	(135.694,7)	(9,3)	(104.320,5)	(31.374,2)	30,1
Participación no controladora	333,6	0,0	320,9	12,7	4,0
Efecto neto de Eliminaciones, Reclasificaciones en el proceso de Consolidación	(3.649,8)	(0,2)	(3.099,0)	(550,8)	17,8
Saldos de operaciones recíprocas en el patrimonio	(2.116,0)	(0,1)	(482,1)	(1.633,9)	...
Patrimonio Consolidado	(720.997,3)	(49,3)	(644.448,3)	(76.549,0)	11,9

PIB corriente 2022 (Preliminar) \$ 1.463.873 Mm

Los grupos que mayores saldos reportan en el Sector GG a 31 de diciembre de 2022, son: Patrimonio de las empresas con un saldo de \$6.571,5, reflejando un aumento de \$431,1, frente al año 2021, representando un 0,4% del PIB para el año 2022, con mayor valor en el 2022 en las cuentas de reservas, por valor de \$2.857,9, y capital fiscal por valor de \$1.188,4; el Patrimonio de las entidades de gobierno muestra un saldo de \$(586.441,9) presentando mayor valor en 2022 en la cuenta capital fiscal por valor de \$(444.678,1); el resultado consolidado del ejercicio presenta un saldo para el año 2022 de \$(135.694,7), frente a un saldo de \$(104.320,5), para el año 2021; para el año 2022, se presenta un Patrimonio consolidado negativo de \$(720.997,3), frente a \$(644.448,3), para el año 2021, lo cual representa una disminución de \$(76.549,0), de un año al otro.

La siguiente gráfica detalla el comparativo de los saldos agregados, las eliminaciones, reclasificaciones entre otros conceptos, incluye las operaciones recíprocas y los saldos consolidados del patrimonio del GG para los años 2022-2021.

Gráfico 2-6 GG - Patrimonio



Como se observa en la gráfica, el patrimonio agregado presenta una disminución mayor de 2021 a 2022, pasando de (\$536.867,6), a (\$579.870,4), con mayor representación en el concepto patrimonio de entidades de gobierno con una variación absoluta de (\$43.433,9). Así mismo se presentan el efecto neto de eliminaciones y reclasificaciones por valor de (\$3.649,8), en 2022 y (\$3.099,0), para 2021, contando con unos saldos de operaciones recíprocas de (\$2.116,0) para 2022 y (\$482,1), para 2021.

2.2.1.4 Análisis comparativo de los resultados agregados y consolidados 2022 - 2021

Este análisis refleja las partidas de ingresos, costos y gastos devengados al 31 de diciembre de 2022. Así mismo, muestra los resultados del periodo comparativos con el año 2021. A continuación, se presentan los saldos reportados por las entidades que conforman el Sector GG y se especifican los hechos más significativos en cuanto a ingresos, costos y gastos; de igual forma, tanto los saldos agregados y consolidados para el año 2022, y para efectos de comparabilidad y análisis, se relacionan frente al PIB del mismo año.

Para efectos del análisis, las cifras se presentan de mayor a menor en orden de importancia relativa.

Tabla 2-6 Resultado agregado y consolidado del Sector Gobierno General - GG

Miles de millones de pesos

CONCEPTO	2022	% PIB	2021	Variación Absoluta	Variación %
Operaciones interinstitucionales	495.398,1	33,8	778.814,0	(283.415,9)	(36,4)
Ingresos fiscales	320.847,3	21,9	252.879,4	67.967,9	26,9
Transferencias y subvenciones	163.329,4	11,2	154.382,9	8.946,5	5,8
Otros ingresos	118.690,1	8,1	98.907,1	19.783,0	20,0
Venta de servicios	9.051,1	0,6	7.468,9	1.582,2	21,2
Venta de bienes	4.239,2	0,3	3.244,3	994,9	30,7
Ingresos Agregados	1.111.555,2	75,9	1.295.696,6	(184.141,4)	(14,2)
Efecto neto de Eliminaciones y Reclasificaciones en el proceso de Saldos de Operaciones Recíprocas en los Ingresos	(677.363,7)	(46,3)	(937.907,9)	260.544,2	(27,8)
Ingresos Consolidados	429.558,6	29,3	351.478,0	78.080,6	22,2
Costo de ventas de servicios	13.480,4	0,9	11.528,9	1.951,5	16,9
Costo de ventas de bienes	3.556,7	0,2	2.595,6	961,1	37,0
Costos Agregados	17.037,1	1,1	14.124,5	2.912,6	20,6
Efecto neto de Eliminaciones y Reclasificaciones en el proceso de Consolidación Saldos de Operaciones Recíprocas en Costos	(2,8)	-	(0,4)	(2,4)	...
Costos Consolidados	17.034,3	1,1	14.124,1	2.910,2	20,6
Operaciones interinstitucionales	495.843,9	33,9	778.410,5	(282.566,6)	(36,3)
Transferencias y subvenciones	208.407,8	14,2	194.162,4	14.245,4	7,3
Otros gastos	173.823,5	11,9	112.369,3	61.454,2	54,7
De Administración y operación	157.336,5	10,7	137.458,0	19.878,5	14,5
Gastos público social	113.990,5	7,8	100.019,1	13.971,4	14,0
Deterioro, depreciaciones, amortizaciones y provisiones	44.522,2	3,0	42.759,1	1.763,1	4,1
De ventas	1.077,7	0,1	897,9	179,8	20,0
De actividades y/o servicios especializados	99,1	-	74,3	24,8	33,4
Gastos Agregados	1.195.101,2	81,6	1.366.150,6	(171.049,4)	(12,5)
Efecto neto de Eliminaciones y Reclasificaciones en el proceso de Consolidación Saldos de Operaciones Recíprocas en Gastos	(644.359,8)	(44,0)	(919.313,5)	274.953,7	(29,9)
Gastos Consolidados	548.219,0	37,4	441.674,4	106.544,6	24,1
Resultado Agregado	(100.583,1)	(6,8)	(84.578,5)	(16.004,6)	18,9
Resultado Consolidado	(135.694,7)	(9,2)	(104.320,5)	(31.374,2)	30,1

PIB corriente 2022 (Preliminar) \$ 1.463.873 Mm

Durante el 2022, las entidades del Sector GG registraron un saldo negativo en el Resultado consolidado de (\$135.694,7), a razón de los saldos consolidados en sus ingresos por valor de \$429.558,6, los costos por \$17.034,3 y los gastos por valor de \$548.219,0. Para el año 2021, se registró un déficit en el Resultado Consolidado de (\$104.320,5).

Como puede apreciarse, para la determinación del Resultado del Sector GG, se partió de las cifras agregadas para los años 2022 y 2021, y al final se reflejaron los saldos

consolidados. Es importante aclarar que, en la preparación de este informe, los saldos totales presentados a continuación, tanto agregados como consolidados, difieren de los saldos totales presentados en el Estado de Situación Financiera y de Resultados Consolidado del sector público a 31 de diciembre de 2022, teniendo en cuenta que los árboles de clasificación son diferentes en el número de entidades, y que para efectos económicos la clasificación tomada es la establecida por el MEFP 2014.

A continuación, se detallan, a nivel de grupo, los ingresos, costos y gastos del sector GG agregados y consolidados comparativo 2022-2021.

2.2.1.4.1 Ingresos

La tabla que a continuación se presenta, refleja las partidas de ingresos del GG a 31 de diciembre de 2022 comparado con el año 2021. En esta se presentan los saldos reportados agregados y consolidados por las entidades que conforman el Sector GG y se especifican las cifras más significativas en cuanto a sus ingresos. De igual forma, tanto los saldos agregados como consolidados para el año 2022 a efectos de comparabilidad y análisis, se relacionan frente al PIB del mismo año.

Tabla 2-7 GG - Ingresos – composición

Miles de millones de pesos					
CONCEPTO	2022	% PIB	2021	Variación Absoluta	Variación %
Operaciones interinstitucionales	495.398,1	33,8	778.814,0	(283.415,9)	(36,4)
Ingresos fiscales	320.847,3	21,9	252.879,4	67.967,9	26,9
Transferencias y subvenciones	163.329,4	11,2	154.382,9	8.946,5	5,8
Otros ingresos	118.690,1	8,1	98.907,1	19.783,0	20,0
Venta de servicios	9.051,1	0,6	7.468,9	1.582,2	21,2
Venta de bienes	4.239,2	0,3	3.244,3	994,9	30,7
Total Ingresos Agregados	1.111.555,2	75,9	1.295.696,6	(184.141,4)	(14,2)
Efecto neto de Eliminaciones y					
Reclasificaciones en el proceso de Consolidación	(677.363,7)	(46,3)	(937.907,9)	260.544,2	(27,8)
Saldos de Operaciones Recíprocas en los Ingresos	(4.632,9)	(0,3)	(6.310,7)	1.677,8	(26,6)
Total Ingresos Consolidados	429.558,6	29,3	351.478,0	78.080,6	22,2

PIB corriente 2022 (Preliminar) \$ 1.463.873 Mm

Como se puede observar en la tabla, los ingresos que reportan mayores saldos en el Sector GG a 31 de diciembre de 2022, son: Operaciones interinstitucionales con un saldo de \$495.398,1, presentando una disminución del (36,4%) frente al año 2021, representando un 33,8% del PIB, representado en las cuentas con mayor valor del 2022, fondos recibidos por valor de \$238.955,9, y en operaciones de enlace por valor de \$229.095,2, siguiendo con ingresos fiscales con un saldo de \$320.847,3, presentando un aumento del 26,9% frente al año 2021, representando un 21,9% del PIB, exponiendo mayor valor en las cuentas en 2022, impuestos por un valor de

\$232.403,6, y en contribuciones, tasas e ingresos no tributarios por un valor de \$40.383,2.

Durante el 2022, las entidades del Sector GG presentan un total de ingresos consolidados de \$429.558,6, lo cual representa un 29,3% del PIB. Para el año 2021, se observa un saldo de ingresos consolidados de \$351.478,0, observando un aumento de \$78.080,6.

La siguiente gráfica detalla el comparativo de los saldos agregados, las eliminaciones y reclasificaciones que entre otros conceptos incluye las operaciones recíprocas y los saldos consolidados de los ingresos del GG para los años 2022-2021.

Gráfico 2-7 GG - Ingresos – composición

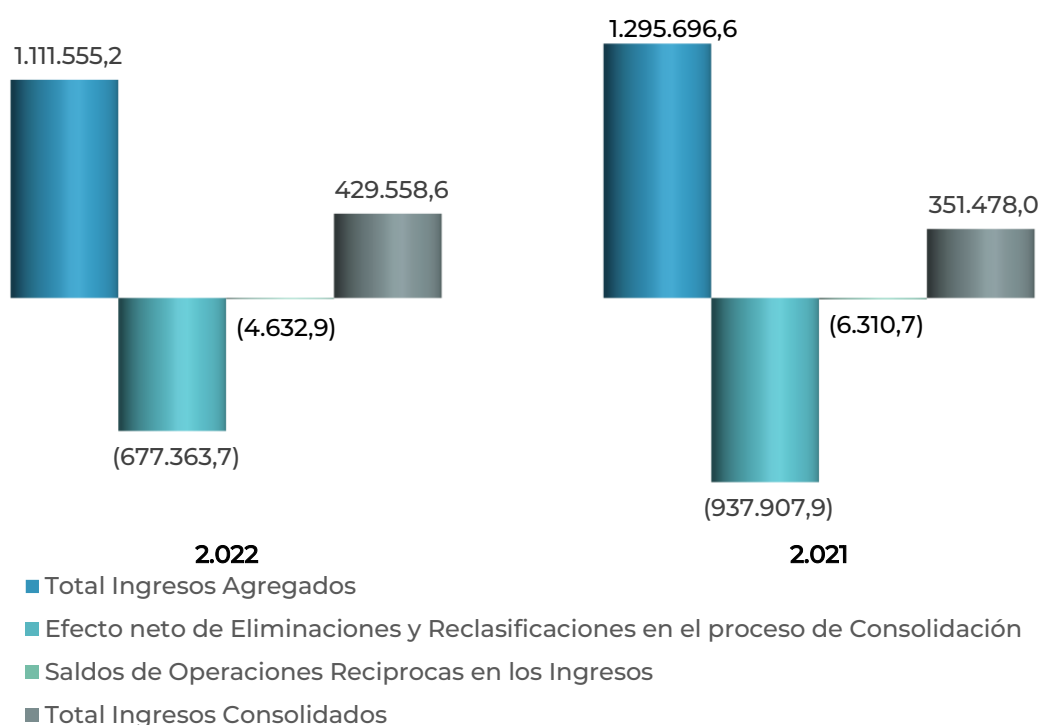

Como se observa en la gráfica, los ingresos agregados presentan una disminución de 2021 a 2022, pasando de \$1.295.696,6, a \$1.111.555,2, con mayor representación en el concepto operaciones interinstitucionales, con una variación absoluta de (283.415,9).

Así mismo se presentan el efecto neto de eliminaciones y reclasificaciones por valor de (\$677.363,7), en 2022 y (\$937.907,9), para 2021, contando con unos saldos de operaciones recíprocas de (\$4.632,9), para 2022 y (\$6.310,7), para 2021.

2.2.1.4.2 Costos

La siguiente tabla, representa la composición de los costos que tuvieron mayor incidencia en el Sector GG para el año 2022 comparados con el año 2021, de igual

forma, tanto los saldos agregados y consolidados para el año 2022, para efectos de comparabilidad y análisis, se relacionan frente al PIB del mismo año.

Tabla 2-8 GG - Costos – composición

Miles de millones de pesos

CONCEPTO	2022	% PIB	2021	Variación Absoluta	Variación %
Costo de ventas de servicios	13.480,4	0,9	11.528,9	1.951,5	16,9
Costo de ventas de bienes	3.556,7	0,2	2.595,6	961,1	37,0
Total Costos Agregados	17.037,1	1,1	14.124,5	2.912,6	20,6
Efecto neto de Eliminaciones y Reclasificaciones en el proceso de Consolidación	(2,8)	-	(0,4)	(2,4)	...
Saldos de Operaciones Recíprocas en Costos	-	-	-	-	-
Total Costos Consolidados	17.034,3	1,1	14.124,1	2.910,2	20,6

PIB corriente 2022 (Preliminar) \$ 1.463.873 Mm

Los grupos de los Costos que mayores saldos reflejan en el Sector GG a 31 de diciembre de 2022 son: el Costo de ventas de servicios con un saldo de \$13.480,4, mostrando un incremento del 16,9% frente al año 2021, el cual representa un 0,9% del PIB para el año 2022 representado en la cuentas con mayor valor en 2022, servicios educativos por valor de \$6.056,8, y servicios de transporte por valor de \$4.460,5; le sigue el Costo de ventas de bienes con un saldo de \$3.556,7, para el año 2022, frente a un saldo de \$2.595,6, para el año 2021, representando un 0,2% del PIB para el año 2022, presentando mayor valor en la cuenta bienes producidos por valor de \$3.031,4. La siguiente gráfica detalla el comparativo de los saldos agregados, las Eliminaciones, Reclasificaciones y Ajustes de los costos del GG para los años 2022-2021

Gráfico 2-8 GG - Costos – composición

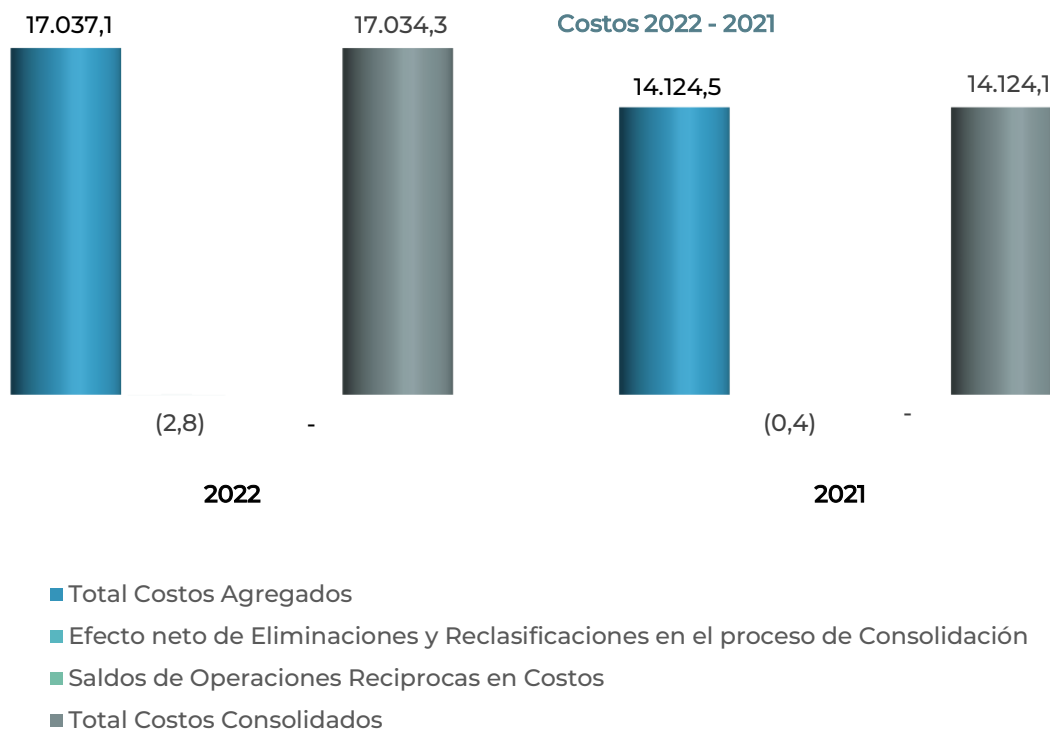

Como se observa en la gráfica, los costos agregados presentan un aumento de 2021 a 2022, pasando de \$14.124,5, a \$17.037,1, con mayor representación en el concepto costo de ventas de servicios, con una variación absoluta de \$1.951,5. Así mismo se presentan el efecto neto de eliminaciones y reclasificaciones por valor de (\$2,8), en 2022 y (\$0,4), para 2021.

2.2.1.4.3 Gastos

La siguiente tabla, representa la composición de los gastos que tuvieron mayor incidencia en el Sector GG para el año 2022, comparados con el año 2021, de igual forma, tanto los saldos agregados y consolidados para el año 2021 para efectos de comparabilidad y análisis, se relacionan frente al PIB del mismo año:

Tabla 2-9 GG - Gastos – composición

Miles de millones de pesos

CONCEPTO	2022	% PIB	2021	Variación Absoluta	Variación %
Operaciones interinstitucionales	495.843,9	33,9	778.410,5	(282.566,6)	(36,3)
Transferencias y subvenciones	208.407,8	14,2	194.162,4	14.245,4	7,3
Otros gastos	173.823,5	11,9	112.369,3	61.454,2	54,7
De Administracion y operación	157.336,5	10,7	137.458,0	19.878,5	14,5
Gastos público social	113.990,5	7,8	100.019,1	13.971,4	14,0
Deterioro, depreciaciones, amortizaciones y provisiones	44.522,2	3,0	42.759,1	1.763,1	4,1
De ventas	1.077,7	0,1	897,9	179,8	20,0
De actividades y/o servicios especializados	99,1	-	74,3	24,8	33,4
Total Gastos Agregados	1.195.101,2	81,6	1.366.150,6	(171.049,4)	(12,5)
Efecto neto de Eliminaciones y Reclasificaciones en el proceso de Consolidación	(644.359,8)	(44,0)	(919.313,5)	274.953,7	(29,9)
Saldos de Operaciones Recíprocas en Gastos	(2.522,4)	(0,2)	(5.162,7)	2.640,3	(51,1)
Total Gastos Consolidados	548.219,0	37,4	441.674,4	106.544,6	24,1

PIB corriente 2022 (Preliminar) \$ 1.463.873 Mm

Los grupos de Gastos del Sector GG a 31 de diciembre de 2022 con mayores saldos agregados son: las Operaciones interinstitucionales con un saldo de \$495.843,9, con una disminución del (36,3%) frente al año 2021, representando un 33,9% del PIB, presentando mayor valor en 2022 en la cuenta de fondos entregados por valor de \$239.163,5; en su orden le sigue, las Transferencias y subvenciones con un saldo de \$208.407,8, con un aumento del 7,3% frente al año 2021, la cual representa frente al PIB del año 2022 un 14,2% con mayor representatividad en 2022 en las cuentas, otras transferencias por valor de \$70.517,7, y sistema general de participaciones por valor de \$50.078,3.

La siguiente gráfica detalla el comparativo de los saldos agregados, las Eliminaciones, Reclasificaciones y Ajustes, que, entre otros conceptos incluye las operaciones recíprocas y los saldos consolidados de los gastos del GG para los años 2022-2021.

Gráfico 2-9 GG - Gastos – composición

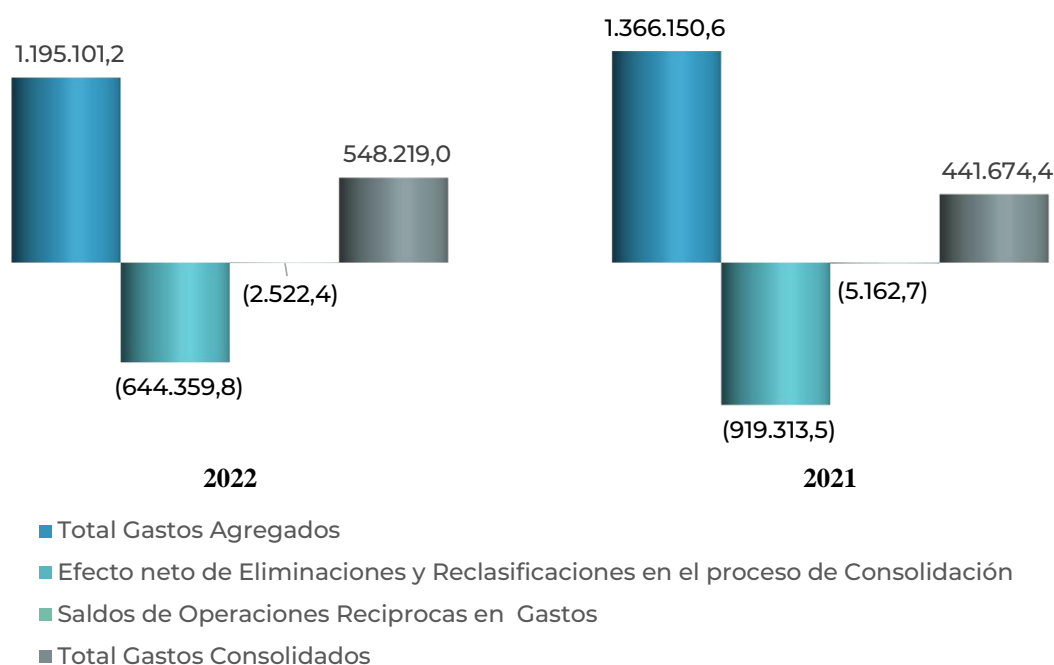

Como se observa en la gráfica, los gastos agregados presentan una disminución de 2021 a 2022, pasando de \$1.366.150,6, a \$1.195.101,2, con mayor representación en el concepto operaciones interinstitucionales, con una variación absoluta de (\$282.566,6). Así mismo se presentan el efecto neto de eliminaciones y reclasificaciones por valor de (\$644.359,8), en 2022 y (\$919.313,5), para 2021, contando con unos saldos de operaciones recíprocas de (\$2.522,4), para 2022 y (\$5.162,7), para 2021.

2.2.2 Seguridad Social - SS

El subsector de Seguridad Social (SS), es una clase particular de unidades de gobierno que se dedican a la operación de uno o más sistemas de SS. Para efectos del informe, este tipo de unidades de gobierno se analizan de manera separada con el fin de dar cabida a los métodos alternativos de construcción de los demás informes de los subsectores que forman el sector gobierno general¹⁸.

2.2.2.1 Consideraciones generales

A partir de la revisión de los criterios definidos en el Manual de Estadísticas de Finanzas Públicas (MEFP 2014), y del análisis de la estructura del Sistema de Protección Social en Colombia, se realiza el presente informe utilizando la información reportada por las entidades de SS que se encuentran clasificados de

¹⁸ Manual de Estadísticas de Finanzas Públicas –MEFP 2014 y su aplicación para Colombia en el Sistema de Seguridad Social, Mesa de Protección Social de la CIEFP. Pág. 345

acuerdo con el Código Único Institucional (CUIN), aplicando los parámetros establecidos por la mesa de Protección Social de la Comisión Intersectorial de Información para la Gestión Financiera Pública (CIIGFP).

En ese orden de ideas y de acuerdo con lo definido en el MEFP, “la existencia de un fondo de seguridad social depende de su organización como una unidad institucional separada, y no de otras características del sistema, tales como los tipos de prestaciones proporcionadas o las fuentes de financiamiento”¹⁹.

2.2.2.2 Definición y clasificación

Las entidades que hacen parte de la SS son un tipo particular de unidad de gobierno que se dedica a la operación de uno o más sistemas de seguridad social. Un fondo de seguridad social satisface las siguientes condiciones: 1) se organiza y gestiona separadamente de las demás actividades de las unidades de gobierno; 2) mantiene sus activos y pasivos separados de las demás unidades de gobierno y 3) participa en transacciones financieras por su propia cuenta. Dentro de los fondos de seguridad social, están los administradores y gestores²⁰.

2.2.2.3 Cobertura

Para la vigencia 2022, se identificaron 21 entidades, de las cuales 20 fueron consolidadas, lo que permitió que el 95,2% de las entidades fueran incluidas en este informe. En la siguiente gráfica, se evidencia su clasificación, la cual, como se dijo anteriormente, obedece a la clasificación económica establecida en el CUIN, con base en los parámetros definidos por el MEFP 2014.

¹⁹ Manual de Estadísticas de Finanzas Públicas –MEFP 2014 y su aplicación para Colombia en el Sistema de Seguridad Social, Mesa de Protección Social de la CIEFP. Pág. 345.

²⁰ Manual de Estadísticas de Finanzas Públicas –MEFP 2014 y su aplicación para Colombia en el Sistema de Seguridad Social, Mesa de Protección Social de la CIEFP. Pág. 26.

Gráfico 2-10 Universo de entidades de la Seguridad Social (SS)

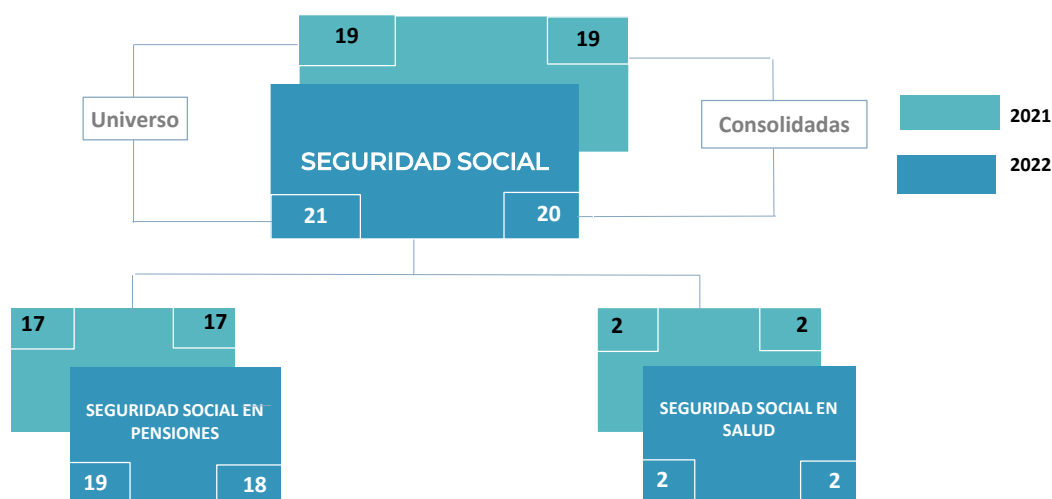

A continuación, se muestra el listado de las entidades que forman parte del sector de la SS²:

Tabla 2-10 SS - Universo de las entidades

Universo de entidades de Seguridad Social (SS)	
Cobertura de entidades de SS	
Seguridad Social en Salud	
1	Administradora de los Recursos del Sistema General de Seguridad Social en Salud - Unidad Recursos Administrados
2	Administradora del Recursos del Sistema General de Seguridad Social en Salud - Unidad Gestión General
Seguridad Social en Pensiones	
1	Caja de Retiro de las Fuerzas Militares
2	Caja de Sueldos de Retiro de la Policía Nacional
3	Patrimonio Autónomo de Pensiones del Fondo de Previsión Social del Congreso de la República -
4	Fondo de Previsión Social del Congreso de la República
5	Fondo Nacional de Prestaciones Sociales del Magisterio
6	Entidad Administradora de Pensiones de Antioquia
7	Fonprecon - Invalidez
8	Fonprecon - Sobrevivientes
9	Administradora Colombiana de Pensiones
10	Colpensiones - Fondo de Vejez
11	Colpensiones - Fondo de Invalidez
12	Colpensiones - Fondo de Sobrevivientes
13	Colpensiones Sistema de Ahorro de Beneficios Periódicos
14	Pensiones de Antioquia - Fondo Reserva de Sobrevivencia
15	Pensiones de Antioquia - Fondo de Reserva de Invalidez
16	Pensiones de Antioquia - Fondo Reserva de Vejez
17	Patrimonio Autónomo Fondo de Prestaciones Sociales del Magisterio - Pensión
18	Fondo de Garantía de Pensión Mínima*
19	Patrimonio Autónomo Fondo de Prestaciones Sociales del Magisterio - Cesantías**
* La entidad Fondo de Garantía de Pensión Mínima no reportó la información correspondiente a 31-12-2022	
**La entidad Patrimonio Autónomo Fondo de Prestaciones Sociales del Magisterio - Cesantías se encuentra pendiente de su clasificación por parte de la mesa de entidades, pero para efectos del presente informe se incorpora en el Sector de SS.	

2.2.2.4 Análisis de los estados financieros agregados y consolidados 2022-2021.

En los estados financieros del sector de la SS, se presentan a continuación, muestran las cifras agregadas y consolidadas para los años 2022 y 2021. Es importante aclarar que, en la preparación de este informe los saldos totales pueden diferir de los valores presentados en el Estado de Situación Financiera y Resultados Consolidados del sector público, debido a que el árbol de clasificación de entidades utilizado difiere en el número de entidades para cada informe, tal como se describió en la nota metodológica del inicio del presente capítulo.

La siguiente tabla, refleja la situación financiera agregada y consolidada de las entidades de la SS, comparativa para los años 2022 y 2021:

Tabla 2-11 Situación financiera de las entidades de Seguridad Social - SS

CONCEPTO	2022	%PIB	2021	Miles de millones de pesos	
				Variación Absoluta	Variación %
Efectivo y equivalentes al efectivo	10.853,1	0,7	12.614,8	(1.761,7)	(14,0)
Cuentas por cobrar	9.750,6	0,7	6.692,2	3.058,4	45,7
Inversiones e instrumentos derivados	2.988,3	0,2	3.878,3	(890,0)	(22,9)
Otros activos	2.841,2	0,2	2.920,8	(79,6)	(2,7)
Propiedades, planta y equipo	274,2	-	161,9	112,3	69,3
Préstamos por cobrar	71,0	-	206,3	(135,3)	(65,6)
Inventarios	18,1	-	16,4	1,7	10,6
Activo agregado	26.796,5	1,8	26.490,7	305,8	1,2
Efecto neto de Eliminaciones y Reclasificaciones en el proceso de Consolidación	(2,7)	-	(3,2)	0,5	(14,7)
Activo consolidado	26.793,8	1,8	26.487,5	306,3	1,2
Beneficios a los empleados	223.540,1	15,3	213.596,5	9.943,6	4,7
Otros pasivos	5.107,3	0,3	4.085,6	1.021,7	25,0
Provisiones	4.185,9	0,3	4.885,1	(699,2)	(14,3)
Cuentas por pagar	2.447,8	0,2	1.542,5	905,3	58,7
Pasivo agregado	235.281,1	16,1	224.109,7	11.171,4	5,0
Efecto neto de Eliminaciones y Reclasificaciones en el proceso de Consolidación	(2,6)	-	(3,1)	0,5	(16,1)
Pasivo consolidado	235.278,5	16,1	224.106,6	11.171,9	5,0
Patrimonio de las entidades de gobierno	(209.777,0)	(14,3)	(208.010,9)	(1.766,1)	0,8
Resultado agregado	1.292,4	0,1	10.391,1	(9.099,5)	(87,6)
Patrimonio agregado	(208.484,6)	(14,2)	(197.619,0)	(10.865,6)	5,5
Efecto neto de Eliminaciones y Reclasificaciones en el proceso de Consolidación	(0,1)	-	(0,1)	-	-
Patrimonio consolidado	(208.484,7)	(14,2)	(197.619,1)	(10.865,6)	5,5

PIB corriente 2022 (Preliminar) \$1.463.873,1 Mm

Como se muestra en la tabla anterior, la situación financiera agregada y consolidada de las entidades de la SS comparativa para los años 2022-2021, presenta activos agregados en 2022 por un valor de \$26.796,5, que corresponde al 1,8% del PIB, con una variación frente al año anterior de \$305,8. En el activo agregado se destaca el concepto de Efectivo y equivalentes al efectivo con un saldo de \$10.853,1, que

representa dentro del total de activos agregados el 40,5%. El activo consolidado para el año 2022 presentó un saldo de \$26.793,8, que corresponden al 1,8% del PIB, con una variación frente al año anterior de \$306,3.

Por su parte, el pasivo agregado en el 2022 registró un saldo de \$235.281,1, que representa el 16,1% del PIB, presentando un incremento de \$11.171,4, frente al año 2021. En esta clase, el concepto más representativo son los Beneficios a los empleados con un saldo agregado de \$223.540,1, que representa dentro del total de pasivos un 95,0%. Para el 2022 el pasivo consolidado registró un saldo de \$235.278,5, con una diferencia frente al año anterior de \$11.171,9.

El Patrimonio agregado en el 2022 presentó un saldo negativo de (\$208.484,6), que corresponde al 14,2% del PIB presentando una disminución frente al año anterior de (\$10.871,5). El concepto de mayor representatividad en esta clase le corresponde al Patrimonio de las entidades de gobierno con un saldo consolidado negativo de (\$208.484,7), con una diferencia frente al año anterior de (\$10.865,6).

A continuación, se detallan de los principales conceptos en el activo de las entidades de la SS.

2.2.2.4.1 Activo

En la siguiente tabla se detalla, a nivel de grupo, los principales conceptos que conforman el activo, en forma comparativa con el periodo anterior, mostrando los saldos agregados en cada concepto, en orden de representatividad, y los saldos generados en el proceso de consolidación, relacionándolos frente al PIB del mismo año.

Tabla 2-12 SS - Activo – composición

CONCEPTO	Miles de millones de pesos				
	2022	%PIB	2021	Variación Absoluta	Variación %
Efectivo y equivalentes al efectivo	10.853,1	0,7	12.614,8	(1.761,7)	(14,0)
Cuentas por cobrar	9.750,6	0,7	6.692,2	3.058,4	45,7
Inversiones e instrumentos derivados	2.988,3	0,2	3.878,3	(890,0)	(22,9)
Otros activos	2.841,2	0,2	2.920,8	(79,6)	(2,7)
Propiedades, planta y equipo	274,2	0,0	161,9	112,3	69,3
Préstamos por cobrar	71,0	0,0	206,3	(135,3)	(65,6)
Inventarios	18,1	0,0	16,4	1,7	10,6
Activo agregado	26.796,5	1,8	26.490,7	305,8	1,2
Efecto neto de Eliminaciones y Reclasificaciones en el proceso de Consolidación	(2,7)	(0,0)	(3,2)	0,5	(14,7)
Activo consolidado	26.793,8	1,8	26.487,5	306,3	1,2

PIB corriente 2022 (Preliminar) \$1.463.873,1 Mm

Como se observa, los grupos del activo que presentan mayores saldos a 31 de diciembre de 2022 son: Efectivo y equivalentes al efectivo con \$10.853,1, con una disminución de (\$1.761,7), frente al año 2021, representando un 0,7% del PIB. En este grupo a nivel de cuenta predominan los Depósitos en instituciones financieras, que representan dentro del total de Efectivo y equivalentes al efectivo un 79,7%.

Luego en su orden, le sigue el grupo de Cuentas por cobrar con un saldo de \$9.750,6, que presentan un incremento de \$3.058,4, frente al año 2021 y, con respecto al PIB representan un 0,7%. En este grupo a nivel de cuenta predomina el concepto de Recursos de los fondos de pensiones administrados por Colpensiones, que representan dentro del total de Cuentas por cobrar un 78,4%.

Siguen en orden de importancia, las Inversiones e instrumentos derivados \$2.988,3, reportando una disminución frente al año 2021 de (\$890,0), y respecto al PIB del año 2022 representan un 0,2%. En este grupo a nivel de cuenta predomina el concepto de Inversiones de administración de liquidez a valor de mercado (valor razonable) con cambios en el resultado que representa un 87,7% dentro del total de Inversiones e instrumentos derivados.

Teniendo en cuenta que el saldo agregado del Activo es de \$26.796,5, a continuación, se listan las entidades que registran los conceptos de mayor representatividad reportados en año 2022 comparados con el año 2021, correspondientes a Efectivo y equivalentes al efectivo, Cuentas por cobrar, Inversiones e instrumentos derivados y Otros activos.

Tabla 2-13 SS - Activo - Entidades más representativas

CONCEPTO/Entidades	Miles de millones de pesos			
	2022	2021	Variación Absoluta	Variación %
Efectivo y equivalentes al efectivo	10.853,1	12.614,8	(1.761,7)	(14,0)
Administradora de los Recursos del Sistema General de Seguridad Social en Salud - Unidad Recursos Administrados	3.079,8	3.098,6	(18,8)	(0,6)
Fondo Nacional de Prestaciones Sociales del Magisterio	2.838,1	4.154,1	(1.316,0)	(31,7)
Colpensiones - Fondo de Vejez	2.739,5	4.626,7	(1.887,2)	(40,8)
Patrimonio Autónomo Fondo de Prestaciones Sociales del Magisterio - Pensión	987,6	-	987,6	-
Resto de Entidades que reportan	1.208,1	735,4	472,7	64,3
Cuentas por cobrar	9.750,6	6.692,2	3.058,4	45,7
Colpensiones - Fondo de Vejez	5.573,8	5.164,9	408,9	7,9
Fondo Nacional de Prestaciones Sociales del Magisterio	1.902,7	453,2	1.449,5	...
Patrimonio Autónomo Fondo de Prestaciones Sociales del Magisterio - Cesantías	632,2	-	632,2	-
Administradora de los Recursos del Sistema General de Seguridad Social en Salud - Unidad Recursos Administrados	447,7	217,3	230,4	106,0
Resto de Entidades que reportan	1.194,2	856,8	337,4	39,4
Inversiones e instrumentos derivados	2.988,3	3.878,3	(890,0)	(22,9)
Colpensiones - Fondo de Vejez	1.700,1	2.660,7	(960,6)	(36,1)
Administradora Colombiana de Pensiones	781,4	715,1	66,3	9,3
Colpensiones Sistema de Ahorro de Beneficios Periódicos	255,3	194,6	60,7	31,2
Caja de Retiro de las Fuerzas Militares	112,3	107,6	4,7	4,4
Resto de Entidades que reportan	139,2	200,3	(61,1)	(30,5)
Otros activos	2.841,2	2.920,8	(79,6)	(2,7)
Colpensiones - Fondo de Vejez	979,8	1.049,9	(70,1)	(6,7)
Resto de Entidades que reportan	1.861,4	1.870,9	(9,5)	(0,5)
Subtotal resto de conceptos del Activo	363,3	384,6	(21,3)	(5,5)
Total Activo agregado (antes de Eliminaciones, Reclasificaciones y Ajustes)	26.796,5	26.490,7	305,8	1,2

En la clasificación "Resto de entidades que reportan" se reflejan los valores reportados por las demás entidades, los cuales considerados individualmente, son inferiores a los reportados por las entidades más representativas.

En el grupo del Efectivo y equivalentes al efectivo, cuyo saldo representa el 40,5% del total agregado del Activo, se destacan los saldos que reporta la Administradora de los Recursos del Sistema General de Seguridad Social en Salud - Unidad Recursos Administrados \$3.079,8, el Fondo Nacional de Prestaciones Sociales del Magisterio \$2.838,1, Colpensiones - Fondo de Vejez \$2.739,5, y el Patrimonio Autónomo Fondo de Prestaciones Sociales del Magisterio - Pensión \$987,6.

Se resalta la variación absoluta que muestra una disminución de (\$1.887,2), presentada por Colpensiones - Fondo de Vejez en el concepto de Efectivo y equivalentes al efectivo, y que según sus revelaciones se originó por la variación presentada en el concepto de Depósitos en Instituciones Financieras:

Depósitos en Instituciones Financieras: “La razón de la variación del saldo en la cuenta de efectivo obedece a que para 2021, se mantenían en bancos los recursos propios de Colpensiones que se acumularon producto del recaudo no utilizado originado en que el Ministerio del Trabajo asignó la totalidad de los recursos presupuestados para el financiamiento del RPM del año 2021 a la Administradora, con el fin que pudiera utilizar dicho excedente en el pago de prestaciones durante 2022.”

La siguiente gráfica detalla el comparativo de los saldos agregados, las eliminaciones y reclasificaciones que entre otros conceptos incluye las operaciones recíprocas y los saldos consolidados de los activos de la SS, para los años 2022 y 2021:

Gráfico 2-11 SS - Activo

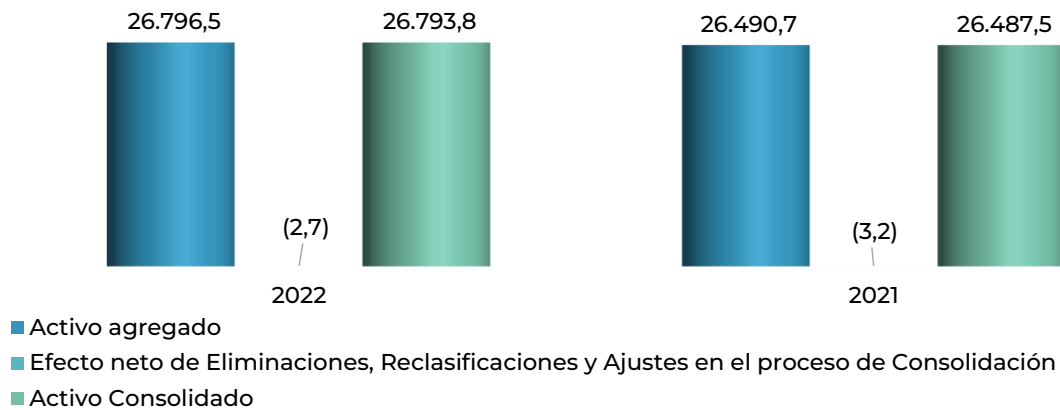

Es importante destacar el efecto neto de Eliminaciones y reclasificaciones que entre otros conceptos incluye las operaciones recíprocas, las cuales para el año 2022 registraron un saldo de (\$2,7), y para el año 2021 presentó un saldo de (\$3,2).

2.2.2.4.2 Pasivo

En la siguiente tabla se detalla a nivel de grupo, los principales conceptos que conforman el pasivo en forma comparativa con el periodo anterior, partiendo de los saldos agregados en cada cuenta en orden de representatividad del periodo analizado, para mostrar el efecto de las eliminaciones y reclasificaciones aplicados en el proceso de consolidación, y finalmente, los saldos consolidados que hacen parte del Estado de Situación Financiera Consolidado. De igual forma, se detallan tanto los saldos agregados y consolidados para el año 2022, y para efectos de comparabilidad y análisis, se relacionan frente al PIB del mismo año.

Tabla 2-14 SS Pasivo – composición

CONCEPTO	Miles de millones de pesos				
	2022	% PIB	2021	Variación Absoluta	Variación %
Beneficios a los empleados	223.540,1	15,3	213.596,5	9.943,6	4,7
Otros pasivos	5.107,3	0,3	4.085,6	1.021,7	25,0
Provisiones	4.185,9	0,3	4.885,1	(699,2)	(14,3)
Cuentas por pagar	2.447,8	0,2	1.542,5	905,3	58,7
Pasivo agregado	235.281,1	16,1	224.109,7	11.171,4	5,0
Efecto neto de Eliminaciones y Reclasificaciones en el proceso de Consolidación	(2,6)	-	(3,1)	0,5	(16,1)
Pasivo consolidado	235.278,5	16,1	224.106,6	11.171,9	5,0

PIB corriente 2022 (Preliminar) \$1.463.873,1 Mm

Los grupos del pasivo que mayores saldos reflejan en las entidades de la SS a 31 de diciembre de 2022 son: Beneficios a los empleados, con un saldo de \$223.540,1, presentando un incremento de \$9.943,2, frente al año 2021 y representando un 15,3% del PIB, en este grupo a nivel de cuenta predomina el concepto de Beneficios posempleo – pensiones, con un porcentaje frente al grupo de mencionado de 94,0%.

Del valor total de los Beneficios a los empleados para el año 2022, la suma de \$119.321,2, que representa el 53,4% del total de la clase, son exigibles a largo plazo, los restantes \$104.218,9, para el mismo periodo son exigibles a corto plazo.

Le sigue Otros pasivos con un saldo de \$5.107,3, cifra que aumentó \$1.021,7, frente al valor reportado para el 2021 de \$4.085,6. En este grupo a nivel de cuenta predomina el concepto de Recursos recibidos en administración que representa el 91,0% del total del grupo.

Las Provisiones por valor de \$4.185,9, representan el 0,3% del PIB, con una disminución de (\$699,2), frente al año 2021 que presentó un valor de \$4.885,1. En este grupo a nivel de cuenta predomina el concepto de Litigios y demandas que representa el 77,7% de total del grupo.

Teniendo en cuenta que el saldo agregado del grupo Beneficios a los empleados es \$223.540,1 a continuación, se listan las entidades que registran los mayores valores en los conceptos de mayor representatividad reportados en el año 2022, comparados con el año 2021, que corresponden a Beneficios posempleo – pensiones, Otros beneficios posempleo, Beneficios a los empleados a corto plazo y Beneficios a los empleados a largo plazo.

Tabla 2-15 SS - Beneficios a empleados - Entidades más representativas

CONCEPTO/Entidades	Miles de millones de pesos			
	2022	2021	Variación Absoluta	Variación %
Beneficios posempleo - pensiones	210.182,3	202.102,0	8.080,3	4,0
Caja de Sueldos de Retiro de la Policía Nacional	112.653,6	99.622,3	13.031,4	13,1
Caja de Retiro de las Fuerzas Militares	93.792,9	98.590,6	(4.797,7)	(4,9)
Patrimonio Autónomo de Pensiones del Fondo de Previsión Social del Congreso de la República - Vejez	2.905,5	3.118,3	(212,8)	(6,8)
Fonprecon - Sobrevivientes	804,6	741,5	63,1	8,5
*Resto de Entidades que reportan	25,7	29,3	(3,6)	(12,3)
Otros beneficios posempleo	13.326,4	11.464,3	1.862,1	16,2
Caja de Sueldos de Retiro de la Policía Nacional	6.666,6	5.313,3	1.353,3	25,5
Caja de Retiro de las Fuerzas Militares	6.659,6	6.150,8	508,7	8,3
Patrimonio Autónomo de Pensiones del Fondo de Previsión Social del Congreso de la República - Vejez	0,2	0,2	0,0	15,5
Beneficios a los empleados a corto plazo	28,8	28,8	-	-
Administradora Colombiana de Pensiones	22,7	23,0	(0,4)	(1,7)
Entidad Administradora del Sistema General de Seguridad Social en Salud - Unidad Gestión General	3,7	3,5	0,3	8,1
Caja de Retiro de las Fuerzas Militares	1,1	1,2	(0,1)	(12,1)
Caja de Sueldos de Retiro de la Policía Nacional	0,5	0,4	0,1	38,8
*Resto de Entidades que reportan	0,8	0,7	0,1	14,3
Beneficios a los empleados a largo plazo	2,6	1,3	1,3	98,8
Caja de Sueldos de Retiro de la Policía Nacional	2,6	1,3	1,3	98,8
Total agregado Beneficios a los empleados (antes de Eliminaciones y Reclasificaciones)	223.540,1	213.596,5	9.943,6	4,7

*En la clasificación "Resto de entidades que reportan" se reflejan los valores reportados por las demás entidades, los cuales considerados individualmente, son inferiores a los reportados por las entidades más representativas.

En la cuenta Beneficios posempleo – pensiones, cuyo saldo representa el 94,0% del total agregado de los Beneficios a los empleados, se destacan los saldos que reporta la Caja de Sueldos de Retiro de la Policía Nacional con \$112.653,6, la Caja de Retiro de las Fuerzas Militares con \$93.792,9, el Patrimonio Autónomo de Pensiones del Fondo de Previsión Social del Congreso de la República – Vejez con \$2.905,5, y Fonprecon – Sobrevivientes con \$804,6.

La siguiente gráfica detalla el comparativo de los saldos agregados, las eliminaciones y reclasificaciones, que entre otros conceptos incluye las operaciones recíprocas y, los saldos consolidados de los pasivos de las entidades de SS para los años 2022 y 2021.

Gráfico 2-12 SS - Pasivo

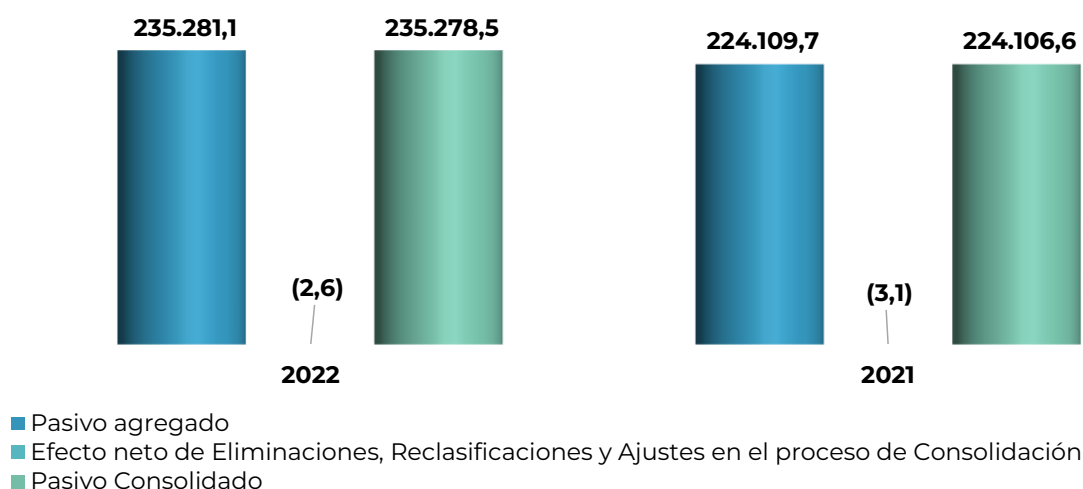

Se destaca el efecto de las eliminaciones y reclasificaciones que entre otros conceptos incluye las operaciones recíprocas, las cuales para el año 2022, registraron un saldo de (\$2,6), cifra que refleja las transacciones entre las entidades que hacen parte del consolidado de la SS, que para el año 2021 presentó un saldo de (\$3,1).

2.2.2.4.3 Patrimonio

En la siguiente tabla se detalla, a nivel de grupo, los principales conceptos que conforman el patrimonio en forma comparativa con el periodo anterior, partiendo de los saldos agregados en cada cuenta y en orden de representatividad del periodo analizado, para mostrar el efecto de las eliminaciones y reclasificaciones aplicados en el proceso de consolidación, y finalmente, los saldos consolidados que hacen parte del Estado de Situación Financiera. De igual forma, tanto los saldos agregados y consolidados para el año 2022, para efectos de comparabilidad y análisis, se relacionan frente al PIB del mismo año.

Tabla 2-16 SS - Patrimonio – composición.

CONCEPTO	Miles de millones de pesos				
	2022	% PIB	2021	Variación Absoluta	Variación %
Patrimonio de las entidades de gobierno	(209.777,0)	(14,3)	(208.010,9)	(1.766,1)	0,8
Resultado agregado	1.292,4	0,1	10.391,1	(9.099,5)	(87,6)
Patrimonio agregado	(208.484,6)	(14,2)	(197.619,0)	(10.865,6)	5,5
Efecto neto de Eliminaciones y Reclasificaciones en el proceso de Consolidación	(0,1)	-	(0,1)	-	-
Patrimonio consolidado	(208.484,7)	(14,2)	(197.619,1)	(10.865,6)	5,5
PIB corriente 2022 (Preliminar) \$1.463.873,1 Mm					

Para el año 2022, el patrimonio agregado de las entidades de la SS lo conforman: el Patrimonio de las entidades de gobierno con un saldo agregado negativo de (\$209.777,0), presentando una variación de (\$1.766,1), frente a lo registrado en 2021 por valor de (\$208.010,9), respecto al PIB tiene una participación del (14,3%): En este grupo a nivel de cuenta predominan los Resultados de ejercicios anteriores con un 84,4% del total del grupo. Le sigue el Resultado agregado del ejercicio por valor de \$1.292,4, el cual presenta una disminución frente al año anterior de (\$9.099,5), cuyo saldo fue de (\$10.392,0).

El patrimonio consolidado registra para el año 2022 un valor negativo de (\$208.484,7), presentando una variación de (\$10.865,6), frente a lo registrado en 2021 por valor de (\$197.619,1), respecto al PIB tiene una participación del (14,2%).

Teniendo en cuenta que el saldo agregado del grupo Patrimonio de las entidades de gobierno es (\$209.777,0), a continuación, se listan las entidades que registran los mayores valores en los conceptos de mayor representatividad reportados en el año 2022, comparados con el año 2021 que corresponden a Capital de los fondos de pensiones administrados por Colpensiones, Ganancias o pérdidas por la aplicación del método de participación patrimonial de inversiones en controladas, Resultado del ejercicio, Ganancias o pérdidas por beneficios posempleo, Capital fiscal y Resultados de ejercicios anteriores.

Tabla 2-17 SS - Patrimonio de las entidades de gobierno - Entidades más representativas

CONCEPTO/Entidades	Miles de millones de pesos			
	2022	2021	Variación Absoluta	Variación %
Capital de los fondos de pensiones administrados por colpensiones	64.141,2	66.701,2	(2.560,0)	(3,8)
Colpensiones - Fondo de Vejez	54.194,7	56.394,2	(2.199,6)	(3,9)
Colpensiones - Fondo de Sobrevivientes	6.459,3	6.633,1	(173,8)	(2,6)
Colpensiones - Fondo de Invalidez	3.240,7	3.368,2	(127,6)	(3,8)
Pensiones de Antioquia - Fondo Reserva de Vejez	112,6	164,6	(51,9)	(31,6)
*Resto de Entidades que reportan	133,9	141,1	(7,2)	(5,1)
Ganancias o pérdidas por la aplicación del método de participación patrimonial de inversiones en controladas	110,8	106,3	4,6	4,3
Caja de Retiro de las Fuerzas Militares	110,8	106,3	4,6	4,3
Resultado del ejercicio	6.791,5	6.514,5	277,1	4,3
Caja de Retiro de las Fuerzas Militares	4.466,5	3.994,4	472,1	11,8
Administradora de los Recursos del Sistema General de Seguridad Social en Salud - Unidad Recursos Administrados	1.545,1	1.696,1	(150,9)	(8,9)
Administradora Colombiana de Pensiones	341,1	97,8	243,3	248,9
Patrimonio Autónomo de Pensiones del Fondo de Previsión Social del Congreso de la República - Vejez	178,6	168,6	10,0	5,9
Resto de Entidades que reportan	260,2	557,6	(297,4)	(53,3)
Ganancias o pérdidas por beneficios posempleo	(42.861,8)	(31.786,0)	(11.075,8)	34,8
Fonprecon - Invalidez	1,4	(0,9)	2,3	(264,6)
Patrimonio Autónomo de Pensiones del Fondo de Previsión Social del Congreso de la República - Vejez	(311,7)	(353,3)	41,5	(11,8)
Fonprecon - Sobrevivientes	(349,4)	(214,6)	(134,8)	62,8
Caja de Retiro de las Fuerzas Militares	(8.369,3)	(6.805,3)	(1.564,0)	23,0
Caja de Sueldos de Retiro de la Policía Nacional	(33.832,8)	(24.412,0)	(9.420,8)	38,6
Capital fiscal	6.023,8	5.275,8	748,1	14,2
Fondo Nacional de Prestaciones Sociales del Magisterio Administradora de los Recursos del Sistema General de Seguridad Social en Salud - Unidad Recursos Administrados	2.926,0	3.295,4	(369,4)	(11,2)
Patrimonio Autónomo Fondo de Prestaciones Sociales del Magisterio - Cesantías	976,7	-	976,7	100,0
Caja de Sueldos de Retiro de la Policía Nacional	532,3	393,0	139,4	35,5
*Resto de Entidades que reportan	(324,7)	(326,1)	1,4	(0,4)

En la clasificación "Resto de entidades que reportan" se reflejan los valores reportados por las demás entidades, los cuales considerados individualmente, son inferiores a los reportados por las entidades más representativas.

En la cuenta de Capital de los fondos de pensiones administrados por Colpensiones, cuyo saldo representa el 30,6% del total agregado del Patrimonio de las entidades de gobierno, se destacan los saldos que reporta Colpensiones - Fondo de Vejez con \$54.194,7, Colpensiones - Fondo de Sobrevivientes con \$6.459,3, Colpensiones - Fondo de Invalidez con \$3.240,7, y Pensiones de Antioquia - Fondo Reserva de Vejez con \$112,6.

Se resalta la variación absoluta que muestra una disminución de (\$2.199,6), presentado por Colpensiones - Fondo de Vejez, y según sus revelaciones, La disminución presentada en el saldo del patrimonio se origina por las siguientes razones (cifras citadas, se expresan en pesos colombianos en la revelación de la entidad):

El capital de los fondos de pensiones: “Para el cierre de la vigencia 2021 el saldo del patrimonio reflejaba el excedente de recursos que presentaba el fondo, el cual fue originado por el traslado de la totalidad de los recursos presupuestados para el para el financiamiento del Régimen de Prima Media del año 2021 realizado por el Ministerio del Trabajo, estos recursos fueron utilizados para el pago de prestaciones durante los primeros meses del 2022. De otra parte, conforme a lo establecido en la Ley de presupuesto 2159 del 12 de noviembre 2021,” por la cual se decreta el presupuesto de rentas y recursos de capital y ley de apropiaciones para la vigencia fiscal del 1 de enero al 31 de diciembre de 2022.”, que en su el Artículo 115 reglamenta lo siguiente:

“Artículo 115. TRASLADO DE RECURSOS DEL FONDO DE SOLIDARIDAD AL FONDO COMÚN DE COLPENSIONES. Para la liquidez de Colpensiones durante la vigencia fiscal 2022, atendiendo los principios de solidaridad y universalidad del artículo 48 constitucional y con el objeto de garantizar el pago de las prestaciones reconocidas, Colpensiones podrá trasladar de manera anticipada los recursos que se encuentren en el portafolio subsidiado de vejez al fondo del Régimen de Prima Media, de aquellos afiliados que cuenten con más de 750 semanas de cotización”.

En el mes de diciembre de 2022, Colpensiones realizó el traslado anticipado de los subsidios del PSAP junto con su rentabilidad, del Portafolio Régimen de Prima Media Subsidiado Vejez al fondo Vejez Liquidez por valor de \$1.263.978.136.462 para el pago de la nómina de pensionados.

Con el propósito de reflejar correctamente en los Estados Financieros la operación realizada, Colpensiones realizó la consulta a la Contaduría General de la Nación quien estableció: “El traslado de manera anticipada de los recursos que se encuentren en el portafolio subsidiado de vejez al fondo del Régimen de Prima Media se registrará debitando la subcuenta que corresponda de la cuenta 1110- DEPÓSITOS EN INSTITUCIONES FINANCIERAS a la que se trasladen los recursos del portafolio subsidiado y acreditando la subcuenta que corresponda de la cuenta 1110-DEPÓSITOS EN INSTITUCIONES FINANCIERAS en la cual se encontraban los recursos de dicho portafolio”.

Por lo anterior, el pago de la nómina contablemente se ve reflejado como una disminución del patrimonio, sin embargo, Colpensiones no recibió recursos de la nación como generalmente ocurre, por lo que no se contabilizó un ingreso.

Finalmente, otra razón por la cual el saldo del patrimonio para el año 2022 disminuyó con relación al año 2021 es el registro de pago de prestaciones económicas a través de títulos judiciales y la provisión de procesos judiciales en contra del fondo de pensiones.”

La siguiente gráfica detalla el comparativo de los saldos agregados, las eliminaciones y reclasificaciones que entre otros conceptos incluye las operaciones recíprocas y los saldos consolidados del patrimonio de las entidades de SS para los años 2022 y 2021:

Gráfico 2-13 SS - Patrimonio 2022-2021

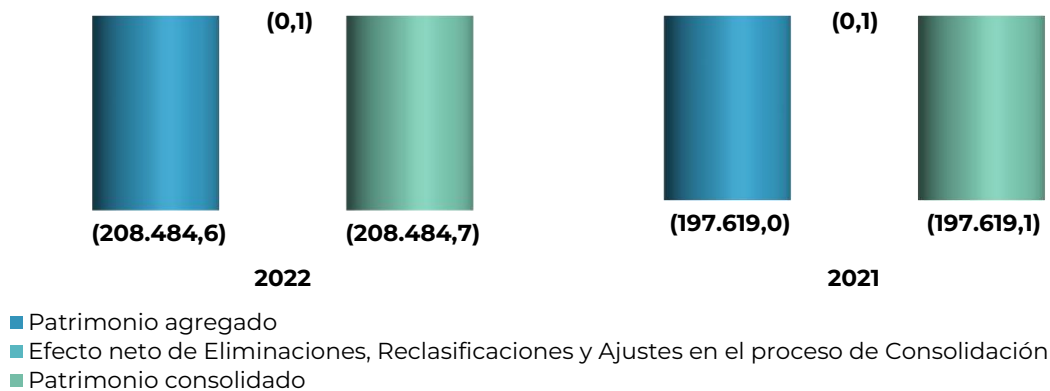

El efecto de las eliminaciones y reclasificaciones que entre otros conceptos incluye las operaciones recíprocas, las cuales para el año 2022 registraron un saldo de (\$0,1), cifra que refleja las transacciones de cuentas por cobrar y por pagar entre las entidades que hacen parte del consolidado de SS.

2.2.2.5 Análisis comparativo de los resultados agregados y consolidados 2022-2021

El Resultado refleja las partidas de Ingresos y Gastos realizados al 31 de diciembre de 2022; así mismo, muestra el Resultado del periodo comparado con el año 2021. A continuación, se presentan los saldos reportados por las entidades que conforman la SS y se especifican los hechos más significativos en cuanto a ingresos y gastos; de igual forma, tanto los saldos agregados y consolidados para el año 2022 para efectos de comparabilidad y análisis, se relacionan frente al PIB del mismo año.

Tabla 2-18 SS - Resultado agregado y consolidado

Miles de millones de pesos

CONCEPTO	2022	% PIB	2021	Variación Absoluta	Variación %
Transferencias y subvenciones	29.566,2	2,0	30.473,8	(907,6)	(3,0)
Ingresos fiscales	27.981,7	1,9	24.247,3	3.734,4	15,4
Operaciones interinstitucionales	9.032,4	0,6	8.372,5	659,9	7,9
Otros ingresos	7.117,2	0,5	5.599,1	1.518,1	27,1
Venta de servicios	3,4	-	3,2	0,3	7,9
Ingresos agregados	73.700,9	5,0	68.695,9	5.005,1	7,3
Efecto neto de Eliminaciones y Reclasificaciones en el proceso de Consolidación	(114,3)	-	(128,4)	14,1	(11,0)
Ingresos consolidados	73.586,6	5,0	68.567,5	5.019,2	7,3
De administración y operación	50.184,3	3,4	40.263,2	9.921,2	24,6
Transferencias y subvenciones	17.341,3	1,2	14.295,1	3.046,2	21,3
Deterioro, depreciaciones, amortizaciones y provisiones	3.570,2	0,2	2.775,5	794,7	28,6
Otros gastos	1.312,0	0,1	970,1	341,9	35,2
Operaciones interinstitucionales	0,7	-	-	0,7	-
Gastos agregados	72.408,5	4,9	58.303,9	14.104,6	24,2
Efecto neto de Eliminaciones y Reclasificaciones en el proceso de Consolidación	(114,2)	-	(134,3)	20,2	(15,0)
Gastos consolidados	72.294,3	4,9	58.169,6	14.124,7	24,3
Resultado agregado	1.292,4	0,1	-	1.292,4	(100,0)
Resultado consolidado	1.292,3	0,1	10.397,9	(9.105,6)	(87,6)

PIB corriente 2022 (Preliminar) \$1.463.873,1 Mm

En la tabla anterior, se presenta el Resultado agregado y consolidado de las entidades de SS comparativa para los años 2022-2021. Los ingresos agregados en 2022 registraron un saldo de \$73.700,9, que corresponde al 5,0% del PIB, con una variación frente al año anterior de \$5.005,1. En esta clase se destacan los grupos como Transferencias y subvenciones, con un saldo de \$29.566,2, este representa dentro del total agregado de ingresos un 40,1%. Los ingresos consolidados para el año 2022 presentaron un saldo de \$73.586,6, que corresponden al 5,0% del PIB, con una variación frente al año anterior de \$5.019,2.

En cuanto a los Gastos agregados, en el 2022 presentaron un saldo de \$72.408,5, que corresponde al 4,9% del PIB, con una variación frente al año anterior de \$14.104,6, en esta clase se destaca el grupo gastos De administración y operación con un porcentaje del 69,3% frente al total de los gastos agregados. El gasto consolidado en el 2022 presentó un saldo de \$72.294,3, que corresponde al 4,9% del PIB, con una variación frente al año anterior de \$14.124,7.

Se observa una disminución del resultado consolidado del ejercicio para el año en mención, obteniendo un resultado consolidado de \$1.292,3, frente a un resultado del año anterior por valor de \$10.397,9, y una disminución frente al año anterior de (\$9.105,6), como producto especialmente del incremento en los gastos consolidados, los cuales presentaron un incremento de \$14.124,7 frente al año anterior.

A continuación, se detallan los ingresos y gastos de las entidades de la SS agregados y consolidados, comparativo 2022-2021.

2.2.2.5.1 Ingresos

Se presentan los saldos agregados y consolidados reportados por las entidades que conforman la SS, especificándose las cifras más significativas en cuanto a sus ingresos. De igual forma, se presentan los saldos agregados y consolidados para el año 2022 que, para efectos de comparabilidad y análisis, se relacionan frente al PIB del mismo año. La tabla presenta las partidas de ingresos a 31 de diciembre de 2022, comparado con el año 2021:

Tabla 2-19 SS - Ingresos composición

CONCEPTO	Miles de millones de pesos				
	2022	%PIB	2021	Variación Absoluta	Variación %
Transferencias y subvenciones	29.566,2	2,0	30.473,8	(907,6)	(3,0)
Ingresos fiscales	27.981,7	1,9	24.247,3	3.734,4	15,4
Operaciones interinstitucionales	9.032,4	0,6	8.372,5	659,9	7,9
Otros ingresos	7.117,2	0,5	5.599,1	1.518,1	27,1
Venta de servicios	3,4	-	3,2	0,3	7,9
Ingresos agregados	73.700,9	5,0	68.695,9	5.005,1	7,3
Efecto neto de Eliminaciones y Reclasificaciones en el proceso de Consolidación	(114,3)	-	(128,4)	14,1	(11,0)
Ingresos consolidados	73.586,6	5,0	68.567,5	5.019,2	7,3

*PIB corriente 2022 (Preliminar): \$1.463.873

Durante el periodo 2022, en los ingresos, los saldos más representativos se centran en el concepto Transferencias y subvenciones con un saldo de \$29.566,2, que representa el 2,0% del PIB, con una disminución de (\$907,6), respecto al año anterior, en este grupo a nivel de cuenta, predomina el Sistema general de seguridad social en salud con una participación frente al grupo de 99,7%. Le sigue el concepto de Ingresos fiscales con un saldo de \$27.981,7, equivalente al 1,9% del PIB, con una variación de \$3.734,4, frente al año anterior. En este grupo a nivel de cuenta predominan los Recursos destinados a la financiación del sistema general de seguridad social en salud con un 99,6% frente al total del grupo.

La siguiente gráfica detalla el comparativo de los saldos agregados, las eliminaciones y reclasificaciones que, entre otros conceptos, incluye las operaciones recíprocas y, los saldos consolidados de los ingresos de las entidades de SS para los años 2022-2021.

Gráfico 2-14 SS - Ingresos

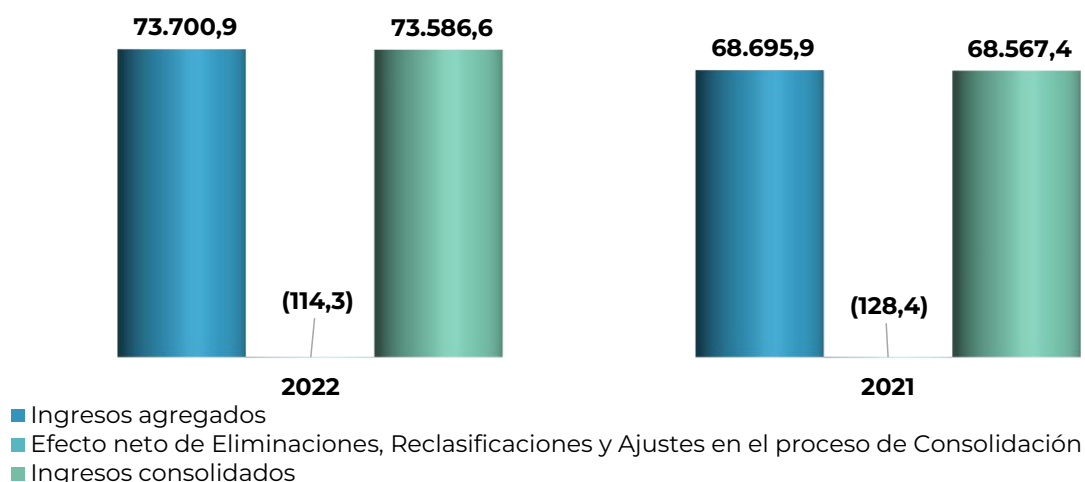

Para el año 2022, las eliminaciones y reclasificaciones que, entre otros conceptos, incluye las operaciones recíprocas, presentan un saldo negativo de (\$114,3), para efectos del año 2021 el saldo fue de (\$128,4).

2.2.2.5.2 Gastos

La siguiente tabla representa la composición de los gastos que tuvieron mayor incidencia en las entidades de la SS para el año 2022, de igual forma, tanto los saldos agregados y consolidados para el año 2021, y para efectos de comparabilidad y análisis, se relacionan frente al PIB del mismo año:

Tabla 2-20 SS - Gastos composición

CONCEPTO	Miles de millones de pesos				
	2022	% PIB	2021	Variación Absoluta	Variación %
De administración y operación	50.184,3	4,3	40.263,2	9.921,2	24,6
Transferencias y subvenciones	17.341,3	1,5	14.295,1	3.046,2	21,3
Deterioro, depreciaciones, amortizaciones y prov	3.570,2	0,3	2.775,5	794,7	28,6
Otros gastos	1.312,0	0,1	970,1	341,9	35,2
Operaciones interinstitucionales	0,7	-	-	0,7	-
Gastos agregados	72.408,5	6,2	58.303,9	14.104,7	24,2
Efecto neto de Eliminaciones y Reclasificaciones en el proceso de Consolidación	(114,2)	-	(134,3)	20,2	(15,0)
Gastos consolidados	72.294,3	4,9	58.169,6	14.084,5	24,2

*PIB corriente 2022 (Preliminar) : \$1.463.873

Los conceptos de mayor representatividad para el año 2022 son: De administración y operación con un saldo de \$50.184,3, el cual presenta un 4,3% respecto al PIB y una

variación frente al año anterior de \$9.921,2, en este grupo a nivel de cuenta predominan los Recursos destinados a la financiación del sistema general de seguridad social en salud con una participación del 79,1% frente al total del grupo. Le sigue el concepto de Transferencias y subvenciones con un saldo de \$17.341,3, equivalente al 1,5% del PIB y una variación frente al año anterior de \$3.046,2. En este grupo a nivel de cuenta predominan las transferencias del Sistema general de seguridad social en salud con un porcentaje de 99,2% frente al total del grupo.

La siguiente gráfica detalla el comparativo de los saldos agregados, las eliminaciones y reclasificaciones que, entre otros conceptos, incluye las operaciones recíprocas y, los saldos consolidados de los gastos de las entidades de SS para los años 2022 y 2021.

Gráfico 2-15 SS - Gastos

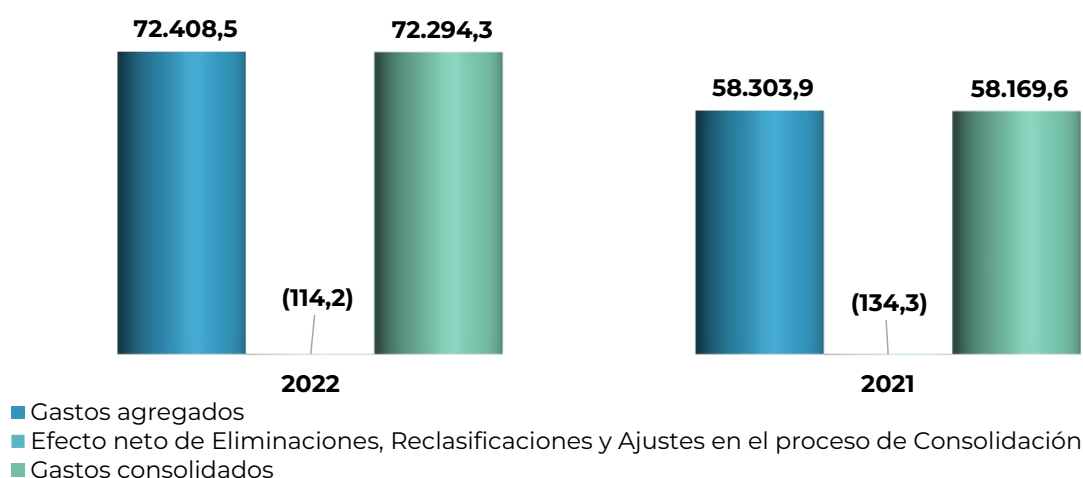

Para el año 2022, las eliminaciones y reclasificaciones en que incluye entre otros conceptos las operaciones recíprocas presentaron un saldo de (\$114,2), frente al año 2021, en el cual registró un saldo de (\$134,3).

2.3 SOCIEDADES PÚBLICAS

Para efectos de las Estadísticas de Finanzas Públicas, el MEFP 2014 indica que las sociedades públicas se dividen en dos sectores: Sociedades Públicas Financieras y Sociedades Públicas No Financieras, las cuales desarrollan como principal actividad la prestación de servicios financieros y la producción de bienes de mercado o servicios no financieros a precios económicamente no significativos.

2.3.1 Sociedades Públicas Financieras (SPF)

Las sociedades públicas financieras comprenden a sociedades residentes que se dedican principalmente a prestar servicios financieros, incluidos los servicios

relativos a seguros y fondos de pensión, a otras unidades institucionales.²¹ Los servicios financieros incluyen: la intermediación financiera, las actividades financieras auxiliares y préstamo de dinero. Algunos ejemplos de SPF son: Entidades promotoras de salud – EPS, fiduciarias, institutos financieros, fondo de garantías.

2.3.1.1 Consideraciones generales

En la conceptualización e interpretación de este informe, es importante tener presente la Nota Metodológica con la que se inicia este capítulo, ya que en ella se encuentran los criterios generales que tienen como fin complementar y profundizar la comprensión en lo referente a las Sociedades Públicas Financieras, como parte del Sector Público en la organización del Estado colombiano, en línea con el árbol de clasificación de las Unidades institucionales del Manual de Estadísticas de Finanzas Públicas.

En la elaboración de los estados financieros de las Sociedades Públicas Financieras, se partió de las cifras agregadas para los años 2022 - 2021, se incorpora el efecto de las eliminaciones por operaciones recíprocas entre estas empresas, y al final, se reflejan los saldos consolidados.

Es importante aclarar que, en los totales de los saldos presentados, tanto agregados como consolidados, pueden presentarse diferencias frente al informe presentado en los Estados Financieros Consolidados del Sector Público, lo cual obedece a que el árbol de clasificación de las entidades utilizado para este informe difiere en el número de entidades que lo conforman dado el propósito económico del informe.

2.3.1.2 Definición y clasificación

De acuerdo con la clasificación por sectores económicos y los criterios adoptados por el Fondo Monetario Internacional (FMI) expuestos en el Manual de Estadísticas de Finanzas Públicas (MEFP) en la última versión del año 2014²², el sector Sociedades Públicas Financieras comprende las sociedades residentes que se dedican principalmente a prestar servicios financieros, incluidos los servicios relativos a seguros y fondos de pensión, a otras unidades institucionales. La producción de servicios financieros es el resultado de la intermediación financiera, la gestión del riesgo financiero, la transformación de la liquidez o actividades financieras auxiliares. Así mismo, el sector incluye a unidades institucionales sin fines de lucro – ISFL, dedicadas a la producción de mercado de naturaleza financiera, como aquellas financiadas con suscripciones de Sociedades Públicas Financieras cuyo papel consiste en promover y servir a los intereses de dichas Sociedades.

2.3.1.3 Cobertura

Para determinar el universo de las Sociedades Públicas Financieras, se utilizó el Código Único Institucional (CUIN), teniendo en cuenta que estas entidades no sólo

²¹ Manual de estadísticas de finanzas públicas - MEFP 2014, pág. 32, numeral 2.115.

²² El Manual de estadísticas de finanzas públicas 2014 (MEFP 2014) forma parte de una serie de directrices internacionales sobre metodologías estadísticas que ha emitido el Fondo Monetario Internacional (FMI).

mantuvieron su actividad a lo largo de la vigencia correspondiente, sino que también reportaron oportunamente la información contable pública a la Contaduría General de la Nación (CGN) y, por lo tanto, son objeto de consolidación.

El MEFP 2014, establece la creación de subsectores con el fin de facilitar el análisis de la información y las comparaciones que se requiera para la política fiscal, en tal sentido, las SPF se dividen en tres subsectores así: Banco central, sociedades de depósito, excepto el Banco central, y otras sociedades financieras.

Para el año 2022, el universo de las Sociedades Públicas Financieras fue de 68, de las cuales se consolidaron 67, lo que indica una cobertura del 98,5%.

La clasificación al interior de este centro de consolidación, se aprecia en la siguiente gráfica:

Gráfico 2-16 Cobertura de las Sociedades públicas financieras - SPF

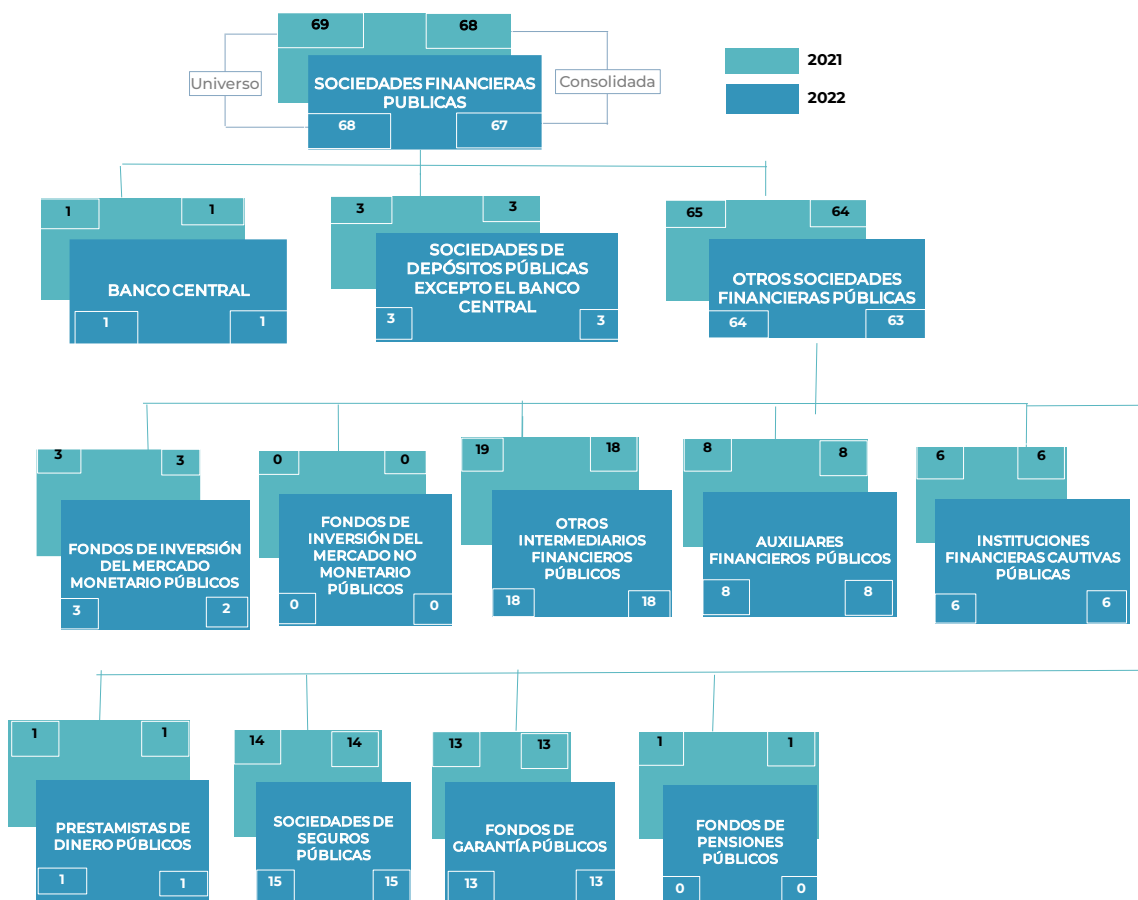

2.3.1.4 Análisis comparativo de los estados financieros agregados y consolidados

A continuación, se detalla la situación financiera de las Sociedades Públicas Financieras comparativa 2022 – 2021, partiendo de los saldos agregados y revelando

el efecto de las eliminaciones y reclasificaciones del proceso, para llegar a los saldos consolidados.

Tabla 2-21 Situación financiera de las Sociedades Públicas Financieras - SPF

Miles de millones de pesos

Conceptos	2022	PIB	2021	Variación Absoluta	Variación %
Inversiones e instrumentos derivados	478.515,3	32,7	426.144,7	52.370,6	12,3
Préstamos por cobrar	75.761,4	5,2	65.367,7	10.393,7	15,9
Efectivo y equivalentes al efectivo	38.325,4	2,6	33.943,6	4.381,8	12,9
Cuentas por cobrar	8.582,1	0,6	6.401,3	2.180,8	34,1
Propiedades, planta y equipo	6.881,2	0,5	6.069,7	811,5	13,4
Otros activos	4.668,1	0,3	3.900,5	767,6	19,7
Inventarios	689,2	0,0	584,0	105,2	18,0
Bienes de uso público e históricos y culturales	0,9	0,0	0,9	-	-
Activo agregado	613.423,6	41,9	542.412,4	71.011,2	13,1
Efecto neto de Eliminaciones y Reclasificaciones en el proceso de Consolidación	(32.073,0)	(2,2)	(27.495,5)	(4.577,5)	16,6
Activo consolidado	581.350,6	39,7	514.916,9	66.433,7	12,9
Operaciones de banca central e instituciones financieras	232.060,3	15,9	221.271,1	10.789,2	4,9
Otros pasivos	58.356,6	4,0	61.128,2	(2.771,6)	(4,5)
Préstamos por pagar	29.254,2	2,0	20.883,8	8.370,4	40,1
Emisión y colocación de títulos de deuda	27.587,6	1,9	23.524,0	4.063,6	17,3
Provisiones	14.261,4	1,0	12.851,2	1.410,2	11,0
Cuentas por pagar	13.338,6	0,9	11.225,5	2.113,1	18,8
Beneficios a los empleados	4.334,0	0,3	4.619,3	(285,3)	(6,2)
Operaciones con instrumentos derivados	299,5	0,0	131,8	167,7	127,2
Pasivo agregado	379.492,2	25,9	355.634,9	23.857,3	6,7
Efecto neto de Eliminaciones y Reclasificaciones en el proceso de Consolidación	(14.933,7)	(1,0)	(13.232,7)	(1.701,0)	12,9
Saldos de Operaciones Recíprocas en los Pasivos	(3,0)	(0,0)	(2,9)	(0,1)	3,4
Pasivo consolidado	364.555,5	24,9	342.399,3	22.156,2	6,5
Patrimonio de las empresas	219.311,3	15,0	175.663,3	43.648,0	24,8
Patrimonio de las entidades de gobierno	(92,8)	(0,0)	(3.459,1)	3.366,3	(97,3)
Patrimonio agregado	219.218,5	15,0	172.204,2	47.014,3	27,3
Efecto neto de Eliminaciones y Reclasificaciones en el proceso de Consolidación	16.716,0	1,1	14.790,5	1.925,5	13,0
Resultado consolidado del ejercicio	10.856,0	0,7	10.921,0	(65,0)	(0,6)
Saldos de operaciones recíprocas en el patrimonio	(1.725,4)	(0,1)	(1.392,1)	(333,3)	23,9
Participación no controladora	(28.270,0)	(1,9)	(24.006,0)	(4.264,0)	17,8
Patrimonio Consolidado	216.795,1	14,8	172.517,6	44.277,5	25,7

PIB corriente 2022 (Preliminar) \$1.463.873,1 Mm

En la tabla se presenta la situación financiera agregada y consolidada de las SPF comparativa para los años 2022-2021. Los activos agregados en 2022 registraron un saldo de \$613.423,6, que corresponde al 41,9% del PIB, con una variación frente al año anterior de \$71.011,2. En los activos agregados se destaca el concepto de Inversiones e instrumentos derivados con un saldo de \$478.515,3. Los activos consolidados para el año 2022 presentaron un saldo de \$581.350,6, que corresponden al 39,7% del PIB, con una variación frente al año anterior de \$66.433,7.

Los pasivos agregados en el 2022 registraron un saldo de \$379.492,2, que representa el 25,9% del PIB, presentando un incremento de \$23.857,3 frente al año 2021. En esta clase el concepto más representativo es el de Operaciones de banca central e instituciones financieras con un saldo agregado de \$232.060,3. Por su parte, para el 2022 los pasivos consolidados registran un saldo de \$364.555,5, con una diferencia frente al año anterior de \$22.156,2.

El Patrimonio agregado en el 2022 presentó un valor de \$219.218,5, que corresponde al 15,0% del PIB, presentando un incremento frente al año anterior de \$47.014,3. El concepto de mayor representatividad en esta clase le corresponde al Patrimonio de las empresas con un saldo agregado de \$219.311,3. El patrimonio consolidado para el año 2022 presenta un saldo de \$216.795,1, con una diferencia frente al año anterior de \$44.277,5.

A continuación, se detallan de los principales conceptos en el activo de las Sociedades Públicas Financieras.

2.3.1.4.1 Activo

En la siguiente tabla, se detalla a nivel de grupo, los principales conceptos que conforman el activo, en forma comparativa con el periodo anterior, partiendo de los saldos agregados y en orden de representatividad del periodo analizado, para mostrar el efecto de las eliminaciones y reclasificaciones aplicados en el proceso de consolidación y, finalmente, los saldos consolidados que hacen parte del Estado de Situación Financiera Consolidado de las Sociedades Públicas Financieras. De igual forma, tanto los saldos agregados y consolidados para el año 2022 para efectos de comparabilidad y análisis, se relacionan frente al PIB del mismo año.

Tabla 2-22 SPF - Activo

Miles de millones de pesos

Conceptos	2022	PIB	2021	Variación Absoluta	Variación %
Inversiones e instrumentos derivados	478.515,3	32,7	426.144,7	52.370,6	12,3
Préstamos por cobrar	75.761,4	5,2	65.367,7	10.393,7	15,9
Efectivo y equivalentes al efectivo	38.325,4	2,6	33.943,6	4.381,8	12,9
Cuentas por cobrar	8.582,1	0,6	6.401,3	2.180,8	34,1
Propiedades, planta y equipo	6.881,2	0,5	6.069,7	811,5	13,4
Otros activos	4.668,1	0,3	3.900,5	767,6	19,7
Inventarios	689,2	0,0	584,0	105,2	18,0
Bienes de uso público e históricos y culturales	0,9	0,0	0,9	-	-
Activo agregado	613.423,6	41,9	542.412,4	71.011,2	13,1
Efecto neto de Eliminaciones y Reclasificaciones en el proceso de Consolidación	(32.073,0)	(2,2)	(27.495,5)	(4.577,5)	16,6
Activo consolidado	581.350,6	39,7	514.916,9	66.433,7	12,9

PIB corriente 2022 (Preliminar) \$1.463.873,1 Mm

Los grupos del activo que presentan mayores saldos de las Sociedades Públicas Financieras a 31 de diciembre de 2022 son: Inversiones e instrumentos derivados con un saldo de \$478.515,3, con una variación de \$52.370,6, frente al año 2021,

representando un 32,7% del PIB. Luego en su orden, sigue el grupo de Préstamos por cobrar con un saldo de \$75.761,4, el cual presenta un incremento de \$10.393,7, frente al año 2021, con respecto al PIB representa un 5,2%. Continuando con el Efectivo y equivalente al efectivo con saldo de \$38.325,4, reportando un incremento frente al año 2021 de \$4.381,8 y respecto al PIB del año 2022 representa un 2,6%.

La siguiente gráfica detalla el comparativo de los saldos agregados, las eliminaciones y reclasificaciones, y los saldos consolidados de los activos de las Sociedades Públicas Financieras, para los años 2022 y 2021:

Gráfico 2-17 SPF - Activo

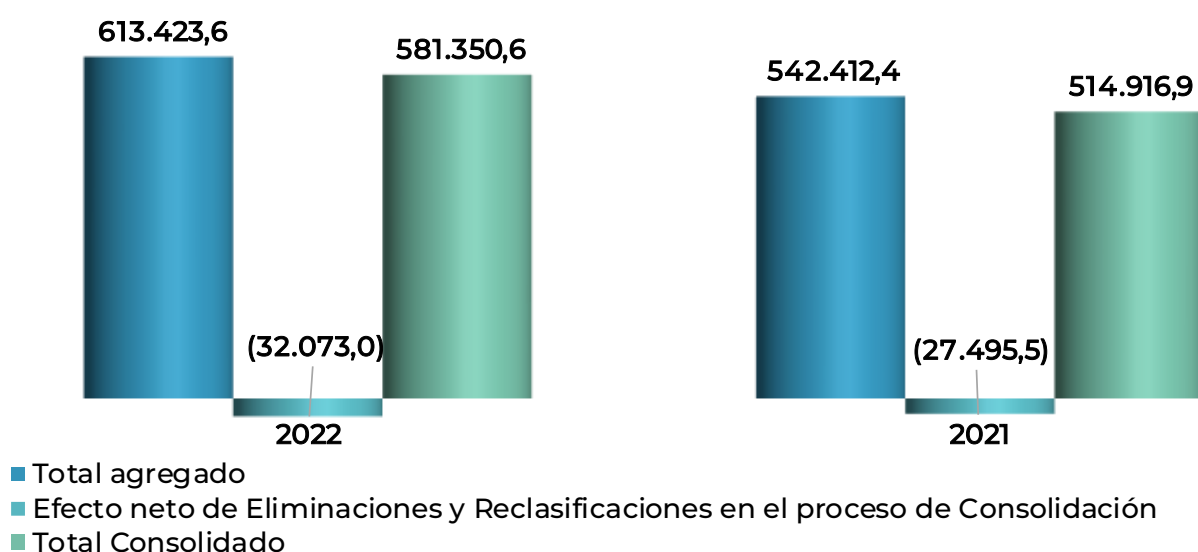

Es importante destacar el efecto de las Eliminaciones y reclasificaciones que, entre otros conceptos incluye las operaciones recíprocas, las cuales para el año 2022 registraron un saldo de (\$32.073,0), cifra que refleja las transacciones entre las sociedades que hacen parte del consolidado de las Sociedades Públicas Financieras, que para para el año 2021 presentó un saldo de (\$27.495,5).

2.3.1.4.2 Pasivo

En la siguiente tabla se detalla a nivel de grupo, los principales conceptos que conforman el pasivo, en forma comparativa con el periodo anterior, partiendo de los saldos agregados y en orden de representatividad del periodo analizado, para mostrar el efecto de las eliminaciones y aplicados en el proceso de consolidación, y finalmente, los saldos consolidados que hacen parte del Estado de Situación Financiera Consolidado. De igual forma, se detallan los saldos agregados y consolidados para el año 2022, y para efectos de comparabilidad y análisis, se relacionan frente al PIB del mismo año.

Tabla 2-23 SPF - Pasivo

Miles de millones de pesos

Conceptos	2022	PIB	2021	Variación Absoluta	Variación %
Operaciones de banca central e instituciones financieras	232.060,3	15,9	221.271,1	10.789,2	4,9
Otros pasivos	58.356,6	4,0	61.128,2	(2.771,6)	(4,5)
Préstamos por pagar	29.254,2	2,0	20.883,8	8.370,4	40,1
Emisión y colocación de títulos de deuda	27.587,6	1,9	23.524,0	4.063,6	17,3
Provisiones	14.261,4	1,0	12.851,2	1.410,2	11,0
Cuentas por pagar	13.338,6	0,9	11.225,5	2.113,1	18,8
Beneficios a los empleados	4.334,0	0,3	4.619,3	(285,3)	(6,2)
Operaciones con instrumentos derivados	299,5	0,0	131,8	167,7	127,2
Pasivo agregado	379.492,2	25,9	355.634,9	23.857,3	6,7
Efecto neto de Eliminaciones y Reclasificaciones en el proceso de Consolidación	(14.933,7)	(1,0)	(13.232,7)	(1.701,0)	12,9
Saldos de Operaciones Recíprocas en los Pasivos	(3,0)	(0,0)	(2,9)	(0,1)	3,4
Pasivo consolidado	364.555,5	24,9	342.399,3	22.156,2	6,5

PIB corriente 2022 (Preliminar) \$1.463.873,1 Mm

Los grupos del pasivo que mayores saldos reflejan en las Sociedades Públicas Financieras a 31 de diciembre de 2022 son: Operaciones de banca central e instituciones financieras, con un saldo de \$232.060,3, presentando un incremento de \$10.789,2, frente al año 2021 y representa un 15,9% del PIB. Le sigue Otros pasivos con un saldo de \$58.356,6, cifra que disminuyó en \$2.771,6 frente al valor reportado para el 2021 de \$61.128,2, en el 2022 representó el 4,0% del PIB. Continuando con Préstamos por pagar \$29.254,2, con una variación de \$8.370,4 frente al año 2021 que presentó un valor de \$20.883,8.

La siguiente gráfica detalla el comparativo de los saldos agregados, las eliminaciones y reclasificaciones, las operaciones recíprocas y los saldos consolidados de los pasivos de las Sociedades Públicas Financieras para los años 2022 y 2021:

Gráfico 2-18 SPF - Pasivo

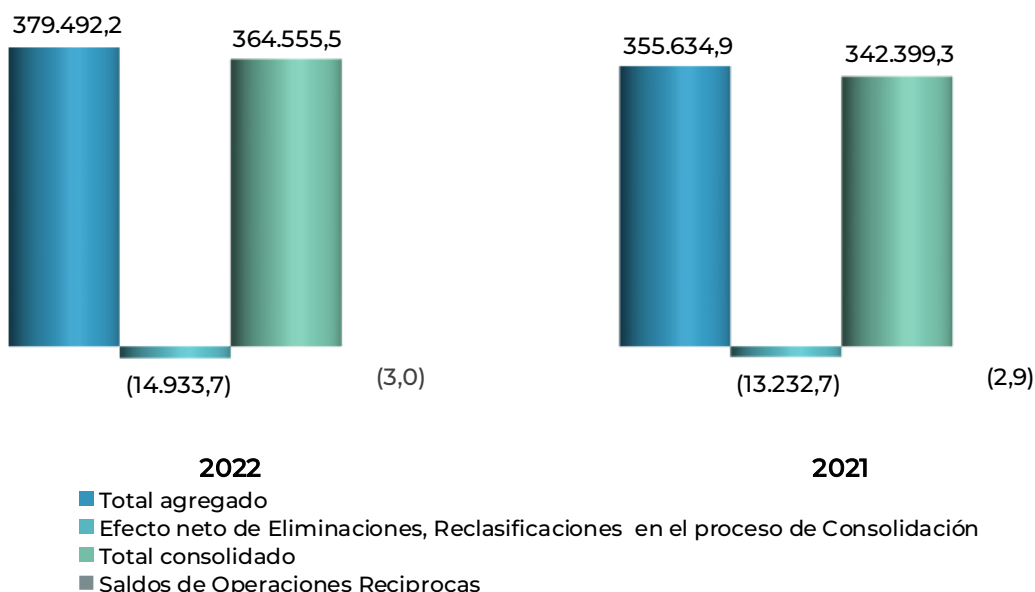

Se destaca el efecto de las eliminaciones y reclasificaciones, las cuales para el año 2022 registraron un saldo de (\$14.933,7), cifra que refleja las transacciones entre las sociedades que hacen parte del consolidado de las Sociedades Públicas Financieras, que para el año 2021 presentó un saldo de (\$13.232,7).

2.3.1.4.3 Patrimonio

En la siguiente tabla se detalla, a nivel de grupo, los principales conceptos que conforman el patrimonio en forma comparativa con el periodo anterior, partiendo de los saldos agregados en cada cuenta y en orden de representatividad del periodo analizado, para mostrar el efecto de las eliminaciones y aplicados en el proceso de consolidación, y finalmente, los saldos consolidados que hacen parte del Estado de Situación Financiera. De igual forma, los saldos agregados y consolidados para el año 2022, para efectos de comparabilidad y análisis, se relacionan frente al PIB del mismo año.

Tabla 2-24 SPF - Patrimonio

Miles de millones de pesos

Conceptos	2022	PIB	2021	Variación Absoluta	Variación %
Patrimonio de las empresas	219.311,3	15,0	175.663,3	43.648,0	24,8
Patrimonio de las entidades de gobierno	(92,8)	(0,0)	(3.459,1)	3.366,3	(97,3)
Patrimonio agregado	219.218,5	15,0	172.204,2	47.014,3	27,3
Efecto neto de Eliminaciones y Reclasificaciones en el proceso de Consolidación	16.716,0	1,1	14.790,5	1.925,5	13,0
Resultado consolidado del ejercicio	10.856,0	0,7	10.921,0	(65,0)	(0,6)
Saldos de operaciones recíprocas en el patrimonio	(1.725,4)	(0,1)	(1.392,1)	(333,3)	23,9
Participación no controladora	(28.270,0)	(1,9)	(24.006,0)	(4.264,0)	17,8
Patrimonio Consolidado	216.795,1	14,8	172.517,6	44.277,5	25,7

PIB corriente 2022 (Preliminar) \$1.463.873,1 Mm

En el año 2022, el patrimonio de las SPF lo conforman: el Patrimonio de las empresas con un saldo agregado de \$219.311,3, y una variación de \$43.648,0, frente a lo registrado en 2021 por \$175.663,3, respecto al PIB tiene una participación del 15,0%.

La siguiente gráfica detalla el comparativo de los saldos agregados, las eliminaciones y reclasificaciones, las operaciones recíprocas, los saldos consolidados del patrimonio, la participación no controladora y el resultado consolidado de ejercicio de las Sociedades Públicas Financieras para los años 2022 y 2021:

Gráfico 2-19 SPF - Patrimonio

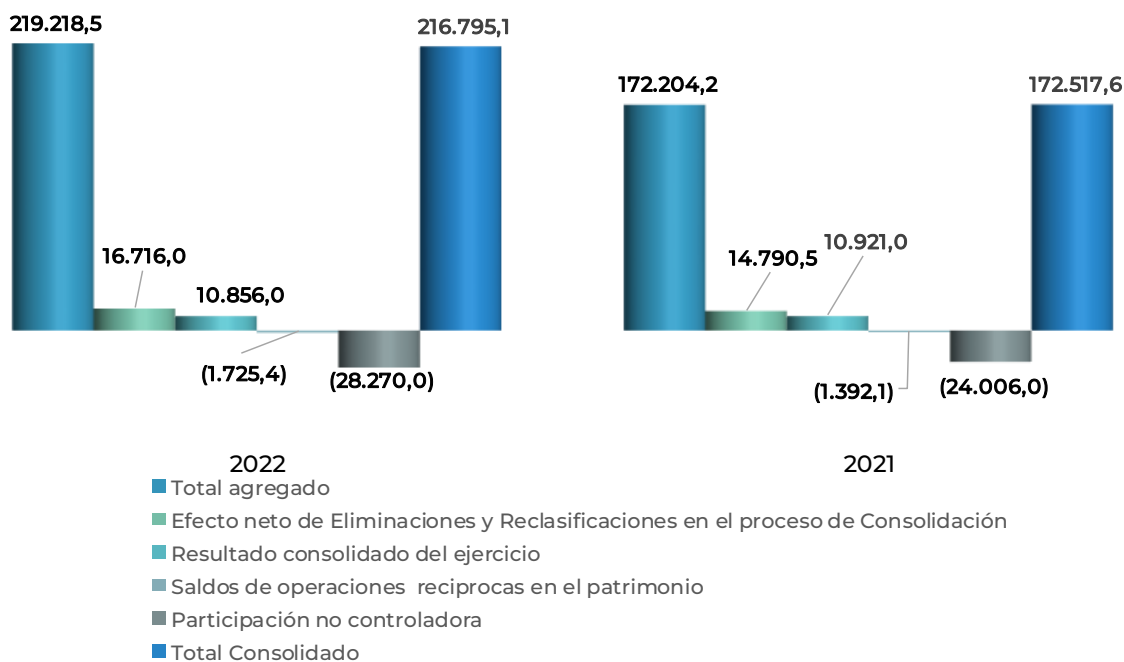

Entre los principales saldos se muestra el del efecto de las eliminaciones y reclasificaciones para el año 2022, que reporta un valor de \$16.716,0, cifra que refleja las transacciones realizadas entre las sociedades que hacen parte del consolidado

de las Sociedades Públicas Financieras, que para para el año 2021 presentó un saldo de (\$14.790,5).

2.3.1.5 Análisis comparativo de los resultados agregados y consolidados

El Resultado Integral refleja las partidas de ingresos, costos y gastos realizados al 31 de diciembre de 2022; así mismo, muestra el Resultado Integral del periodo comparado con el año 2021. A continuación, se presentan los saldos reportados por las entidades que conforman las SPF y se especifican los hechos más significativos en cuanto a ingresos, costos y gastos; de igual forma, tanto los saldos agregados y consolidados para el año 2022, que, para efectos de comparabilidad y análisis, se relacionan frente al PIB del mismo año.

Tabla 2-25 SPF - Resultado agregado y consolidado

Conceptos	Miles de millones de pesos				
	2022	PIB	2021	Variación Absoluta	Variación %
Otros ingresos	40.728,2	2,8	27.402,9	13.325,3	48,6
Venta de servicios	23.759,1	1,6	19.481,5	4.277,6	22,0
Operaciones interinstitucionales	632,1	0,0	560,0	72,1	12,9
Transferencias y subvenciones	496,5	0,0	3.324,8	(2.828,3)	(85,1)
Venta de bienes	4,0	0,0	28,4	(24,4)	(85,9)
Ingresos fiscales	1,3	0,0	1,3	-	0,0
Ingreso agregado	65.621,2	4,4	50.798,9	14.822,3	29,2
Efecto neto de Eliminaciones y Reclasificaciones en el proceso de Consolidación	(4.584,3)	(0,3)	(3.893,2)	(691,1)	17,8
Saldos de Operaciones Recíprocas en los Ingresos	(3,1)	(0,0)	(3,2)	0,1	(3,1)
Ingreso consolidado	61.033,8	4,2	46.905,7	14.128,1	30,1
Costo de ventas de servicios	288,0	0,0	238,8	49,2	20,6
Costo de ventas de bienes	1,7	0,0	21,8	(20,1)	(92,2)
Costo agregado	289,7	0,0	260,6	29,1	11,2
Efecto neto de Eliminaciones y Reclasificaciones en el proceso de Consolidación	(0,3)	(0,0)	-	(0,3)	-
Costo consolidado	289,4	0,0	260,6	28,8	11,1
De actividades y/o servicios especializados	22.785,4	1,6	16.970,3	5.815,1	34,3
Otros gastos	18.099,0	1,2	10.289,0	7.810,0	75,9
De administración y operación	4.776,9	0,3	4.249,7	527,2	12,4
Deterioro, depreciaciones, amortizaciones y provisiones	4.767,1	0,3	4.312,3	454,8	10,5
De ventas	158,2	0,0	122,8	35,4	28,8
Transferencias y subvenciones	31,8	0,0	19,3	12,5	64,8
Operaciones interinstitucionales	0,2	0,0	0,6	(0,4)	(66,7)
Gasto agregado	50.618,6	3,4	35.964,0	14.654,6	40,7
Efecto neto de Eliminaciones y Reclasificaciones en el proceso de Consolidación	(561,3)	(0,0)	(133,1)	(428,2)	...
Saldos de Operaciones Recíprocas en Gastos	(168,9)	(0,0)	(106,9)	(62,0)	58,0
Gasto Consolidado	49.888,4	3,4	35.724,0	14.164,4	39,6
Resultado agregado	14.712,9	1,0	14.574,3	138,6	1,0
Resultado consolidado	10.856,0	0,7	10.921,1	(65,1)	(0,6)

PIB corriente 2022 (Preliminar) \$1.463.873,1 Mm

En la tabla se presenta el Resultado agregado y consolidado de las SPF comparativa para los años 2022-2021. Los ingresos agregados en 2022 registraron un saldo de \$65.621,2, que corresponde al 4,4% del PIB, con una variación frente al año anterior de \$14.822,3. En esta clase se destacan los grupos como Otros ingresos, con un saldo de \$40.728,2. Los ingresos consolidados para el año 2022 presentaron un saldo de

\$61.033,8, que corresponden al 4,2% del PIB, con una variación frente al año anterior de \$14.128,1.

Los costos agregados en el 2022 presentaron un saldo de \$289,7, con una variación frente al año anterior de \$29,1. En esta clase se destaca el grupo de Costo de ventas de servicios con un saldo de \$288,0. Los costos consolidados en el 2022, presentaron un saldo de \$289,4, con una variación frente al año anterior de \$28,8.

El gasto agregado para el 2022, presentaron un saldo de \$50.618,6, que corresponde al 3,5% del PIB, mostrando una variación frente al año anterior de \$14.654,6. En esta clase se destaca el grupo De actividades y/o servicios especializados con un saldo de \$22.785,4. El gasto consolidado en el 2022 presentó un saldo de \$49.888,4 que corresponde al 3,4% del PIB, con una variación frente al año anterior de \$14.164,4.

A continuación, se detallan los ingresos, gastos y costos de las SPF agregados y consolidados, comparativo 2022-2021.

2.3.1.5.1 Ingreso

En la tabla siguiente, se presentan en forma comparativa, los saldos de la cuenta ingresos reportados por las entidades que conforman las SPF a 31 de diciembre de 2022

Tabla 2-26 SPF - Ingreso

Conceptos	2022	PIB	2021	Miles de millones de pesos	
				Variación Absoluta	Variación %
Otros ingresos	40.728,2	2,8	27.402,9	13.325,3	48,6
Venta de servicios	23.759,1	1,6	19.481,5	4.277,6	22,0
Operaciones interinstitucionales	632,1	0,0	560,0	72,1	12,9
Transferencias y subvenciones	496,5	0,0	3.324,8	(2.828,3)	(85,1)
Venta de bienes	4,0	0,0	28,4	(24,4)	(85,9)
Ingresos fiscales	1,3	0,0	1,3	-	0,0
Ingreso agregado	65.621,2	4,4	50.798,9	14.822,3	29,2
Efecto neto de Eliminaciones y Reclasificaciones en el proceso de Consolidación	(4.584,3)	(0,3)	(3.893,2)	(691,1)	17,8
Saldos de Operaciones Recíprocas en los Ingresos	(3,1)	(0,0)	(3,2)	0,1	(3,1)
Ingreso consolidado	61.033,8	4,2	46.905,7	14.128,1	30,1

PIB corriente 2022 (Preliminar) \$1.463.873,1 Mm

Durante el periodo 2022, los saldos más representativos se centran en el concepto Otros ingresos con un valor de \$40.728,2, representando un 2,8% del PIB, con una variación de \$13.325,3, respecto al año anterior. Le sigue el concepto de Venta de servicios con un saldo de \$23.759,1, presentando un 1,6% respecto al PIB, con una variación de \$4.277,6 frente al año anterior.

La siguiente gráfica detalla el comparativo de los saldos agregados, las eliminaciones y reclasificaciones, las operaciones recíprocas y los saldos consolidados de los ingresos de las Sociedades Públicas Financieras para los años 2022 y 2021.

Gráfico 2-20 SPF - Ingreso

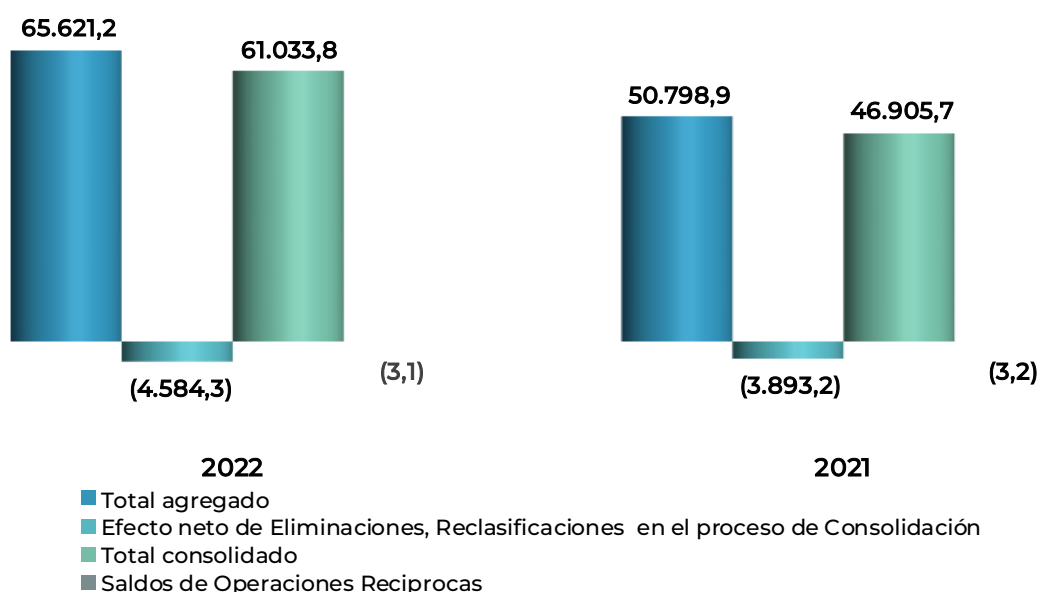

Entre los principales saldos, para el año 2022, las Eliminaciones y reclasificaciones presentan un saldo negativo de (\$4.584,3), mientras que para el año 2021, un saldo de (\$3.893,2).

2.3.1.5.2 Costo

La siguiente tabla representa la composición de los costos que tuvieron mayor incidencia en las SPF para el año 2022, comparados con el 2021.

Tabla 2-27 SPF - Costo

Miles de millones de pesos

Conceptos	2022	PIB	2021	Variación Absoluta	Variación %
Costo agregado	289,7	0,0	260,6	29,1	11,2
Efecto neto de Eliminaciones y Reclasificaciones en el proceso de Consolidación	(0,3)	(0,0)	-	(0,3)	-
Costo consolidado	289,4	0,0	260,6	28,8	11,1

PIB corriente 2022 (Preliminar) \$1.463.873,1 Mm

En el año 2022, los saldos de los conceptos de Costos agregados y consolidados presentaron la siguiente desagregación: Costo agregado con un saldo de \$289,7, y una variación de \$29,1, frente al año anterior y el Costo consolidado con un saldo de \$289,4, y una variación de \$28,8, frente 2021.

La siguiente gráfica detalla el comparativo de los saldos agregados, las eliminaciones y reclasificaciones, y los saldos consolidados de los costos de las Sociedades Públicas Financieras para los años 2022 y 2021.

Gráfico 2-21 SPF - Costo

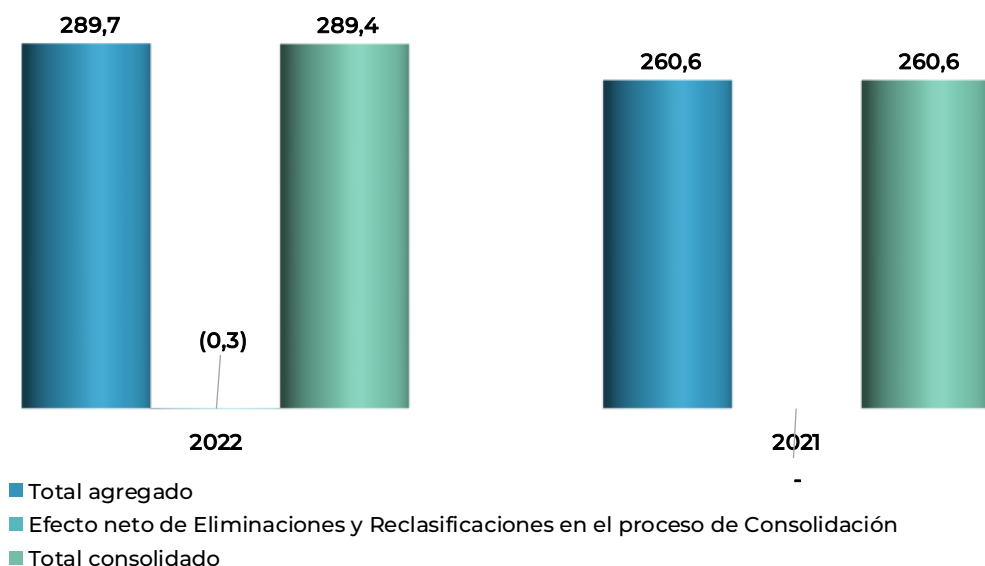

Para el año 2022, las Eliminaciones y reclasificaciones, presentan un saldo negativo de (\$0,3) y para el año 2021, no presentan saldo.

2.3.1.5.3 Gasto

La siguiente tabla muestra la composición de los Gastos agregados y consolidados que tuvieron mayor incidencia en el Sector de Sociedades Públicas Financieras para el año 2022, comparados con el año 2021.

Tabla 2-28 SPF - Gasto

Conceptos	2022	PIB	2021	Miles de millones de pesos	
				Variación Absoluta	Variación %
De actividades y/o servicios especializados	22.785,4	1,6	16.970,3	5.815,1	34,3
Otros gastos	18.099,0	1,2	10.289,0	7.810,0	75,9
De administración y operación	4.776,9	0,3	4.249,7	527,2	12,4
Deterioro, depreciaciones, amortizaciones y provisiones	4.767,1	0,3	4.312,3	454,8	10,5
De ventas	158,2	0,0	122,8	35,4	28,8
Transferencias y subvenciones	31,8	0,0	19,3	12,5	64,8
Operaciones interinstitucionales	0,2	0,0	0,6	(0,4)	(66,7)
Gasto agregado	50.618,6	3,4	35.964,0	14.654,6	40,7
Efecto neto de Eliminaciones y Reclasificaciones en el proceso de Consolidación	(561,3)	(0,0)	(133,1)	(428,2)	...
Saldos de Operaciones Recíprocas en Gastos	(168,9)	(0,0)	(106,9)	(62,0)	58,0
Gasto Consolidado	49.888,4	3,4	35.724,0	14.164,4	39,6

PIB corriente 2022 (Preliminar) \$1.463.873,1 Mm

Los conceptos de mayor representatividad para el año 2022 son: De actividades y/o servicios especializados con un saldo de \$22.785,4, que representa un 1,6% del PIB y

una variación frente al año anterior de \$5.815,1. Le sigue el concepto de Otros gastos, con un saldo de \$18.099,0, que representa un 1,2% del PIB y una variación frente al año anterior de \$7.810,0.

La siguiente gráfica detalla el comparativo de los saldos agregados, las eliminaciones y reclasificaciones, operaciones recíprocas y los saldos consolidados de los gastos de las Sociedades Públicas Financieras para los años 2022 y 2021.

Gráfico 2-22 SPF – Gasto

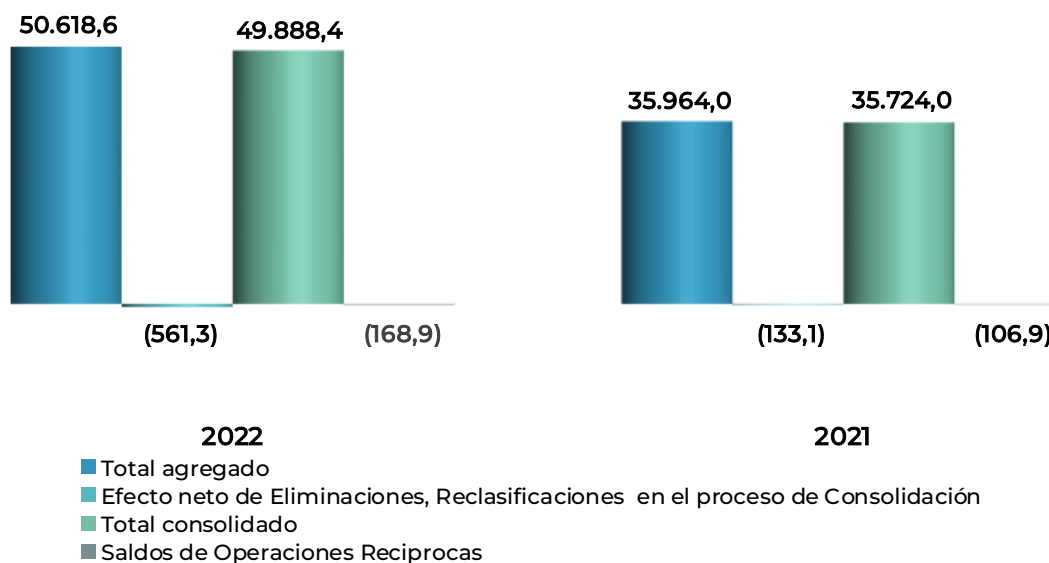

Para el año 2022, las eliminaciones y reclasificaciones presentaron un saldo de (\$561,3), frente al año 2021, el cual registró (\$133,1).

2.3.2 Sociedades Públicas No financieras

El sector de las SPNF lo conforman las entidades cuya actividad principal consiste en producir y comercializar bienes de mercado o servicios no financieros. Algunos ejemplos de sociedades públicas no financieras son: aerolíneas nacionales, empresas nacionales de energía eléctrica y ferrocarriles nacionales, si dichas entidades cobran precios económicamente significativos²³. Esta categoría también podría incluir instituciones sin fines de lucro públicas que se dedican a la producción de mercado (tales como hospitales, escuelas o colegios) si son unidades institucionales separadas y cobran precios económicamente significativos. Sin embargo, las entidades que reciben asistencia financiera del gobierno, pero no están bajo su control no son sociedades públicas, sino que se las clasifican como sociedades privadas²⁴.

²³ “Los precios económicamente significativos son aquellos que influyen significativamente en las cantidades que los productores están dispuestos a ofrecer y en las cantidades que los compradores desean comprar. Estos precios se establecen normalmente cuando: El productor tiene un incentivo para ajustar la oferta con el objetivo de obtener un beneficio en el largo plazo o, como mínimo, cubrir los costos de capital y otros costos y, los consumidores tienen la libertad de elegir comprar o no según los precios que se cobren.” MEFP 2014 Pár.266.

²⁴ Manual de Estadísticas de Finanzas Públicas. 2014. Pár. 2.114

Entre las SPNF del país, se destacan Ecopetrol S.A., considerada la mayor empresa en términos de activos e ingresos, el Oleoducto Central S.A., e ISA INTERCOLOMBIA. Igualmente, podemos encontrar en este sector las loterías, industria militar, Empresas sociales del Estado, Empresas prestadoras de servicios públicos, entre otras.

2.3.2.1 Consideraciones generales para SPNF

Para la interpretación de este informe, es importante tener presente la nota metodológica con la que se inicia este capítulo, ya que en ella se encuentran los criterios generales utilizados para la clasificación de las SPNF, como parte del Sector público en la organización del Estado colombiano, en línea con el árbol de clasificación de las Unidades institucionales del MEFP 2014.

Para la clasificación de las entidades públicas para la generación de las EFP, se toman como base los criterios adoptados por la Mesa de Entidades de la Comisión Intersectorial de Información para la Gestión de Finanzas Públicas²⁵ de su documento técnico denominado: “Clasificación de entidades del Sector Público colombiano para la elaboración de Estadísticas de Finanzas Públicas”²⁶, y la clasificación del CUIN²⁷ del año 2022.

2.3.2.2 Definición y clasificación

Las SPNF²⁸ representan aquellas unidades institucionales cuya función económica principal consiste en la producción y/o comercialización de bienes o servicios a precios originados por sus ventas, está compuesto por;

- i) todas las sociedades no financieras residentes independientemente de la residencia de sus propietarios
- ii) las sucursales de empresas no residentes que se dedican a la producción no financiera en el territorio económico sobre una base de largo plazo
- iii) todas las instituciones sin fines de lucro, residentes que son productores de mercado de bienes o servicios no financieros

Las entidades que conforman el sector de SPNF, se encuentran clasificadas de la siguiente manera: Empresas sociales del Estado, Empresas de servicios públicos domiciliarios, Empresas industriales y comerciales del estado y las sociedades de economía mixta.

²⁵ Decreto 224 de 2022

²⁶ Versión 6 de 2022

²⁷ CUIN es un código de clasificación de las entidades del Sector Público colombiano considerando los criterios establecidos en el MEFP 2014 del FMI, además permite estandarizar el proceso de sectorización y consolidación de estadísticas de finanzas públicas en Colombia.

²⁸ Fondo Monetario Internacional. 2014 pág.2.52

Empresas Sociales del Estado - E.S.E.

Entidades descentralizadas con personería jurídica, patrimonio propio y autonomía administrativa para la prestación en forma directa de servicios de salud y sometidas a un régimen jurídico especial. Se someten al reglamento legal propio de las personas de derecho público, aunque para contratación se aplica el derecho privado.

Empresas de Servicios Públicos Domiciliarios - E.S.P.

Su objetivo social es la prestación domiciliaria de servicios públicos (agua, energía eléctrica, gas, teléfono y servicios conexos a las comunicaciones. Los servicios públicos domiciliarios podrán ser prestados por el Estado (directa o indirectamente) por comunidades organizadas o por particulares sometidos al régimen jurídico legal.

Empresas Industriales y Comerciales Del Estado - E.I.C.E.

Organismos vinculados a la administración central, constituidos como sociedades comerciales, creados por Ley o autorizados por esta bajo la forma de aportes estatales y capital privado, que desarrollan actividades de naturaleza industrial y/o comercial. Tienen una participación del sector público mayor o igual al 50% del total de los aportes del capital.

Sociedades de Economía Mixta - S.E.M.

Organismos vinculados a la administración central, constituidos como sociedades comerciales, creados por Ley o autorizados por esta bajo la forma de aportes estatales y capital privado, que desarrollan actividades de naturaleza industrial y/o comercial. Cuentan con una participación del sector público mayor o igual al 50% del total de los aportes del capital.

De igual forma, es importante mencionar que, para realizar esta clasificación, se evaluaron y revisaron los casos especiales para la aplicación de los criterios definidos, lo que conllevó a agrupar a las entidades por su objetivo y/o naturaleza común, e identificar cambios atípicos que se generan por diversas razones, ya sea por el reconocimiento contable de sus operaciones o por cambios en su naturaleza económica.

2.3.2.3 Cobertura

Para la definición de las entidades que hacen parte de este sector económico, se utilizó el Código Único Institucional (CUIN). Este se encuentra estructurado por: las Empresas Sociales del Estado (E.S.E.), Empresas de Servicios Públicos (E.S.P.), Instituciones Prestadoras de Servicio de Salud, (I.P.S), Empresas industriales y comerciales del Estado (E.I.C.E.), y otras sociedades públicas no financieras. En el gráfico siguiente se puede observar la cobertura para los años 2022 y 2021.

Gráfico 2-23 Cobertura Sociedades públicas no financieras - SPNF

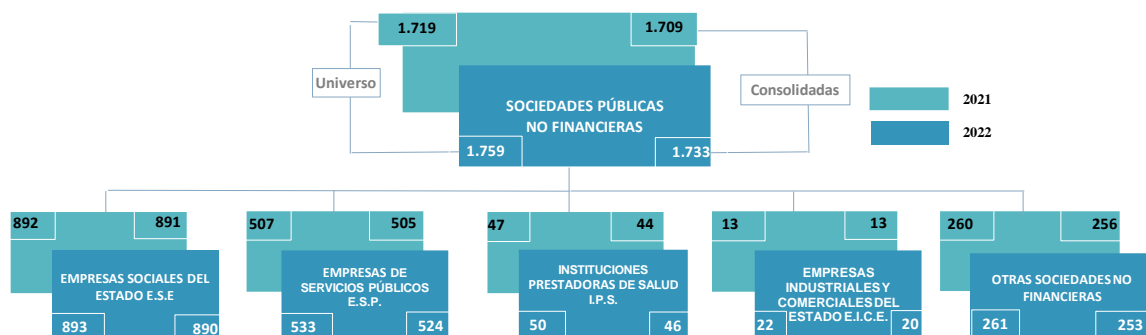

Para la realización del presente análisis, se tuvo en cuenta un universo de 1.759 entidades en 2022, de las cuales el 98,5% fueron consolidadas, es decir una cobertura de 1.733 entidades, distribuidas así: las E.S.E., el 99,7% que corresponde a 890 entidades consolidadas, E.S.P. 98,3% equivalentes a 524 entidades, para las I.P.S., el 92,0% con 46 entidades, las E.I.C.E. una cobertura del 90,9% representadas en 20 entidades, y en el rango de otras sociedades no financieras, el 96,9% que corresponden a 253 entidades.

De igual forma, es importante resaltar, de acuerdo con la clasificación económica del Sector público, las SPNF participan del 44,3% del universo de 3.975 entidades, siendo muy similar el porcentaje de participación del total de entidades consolidadas que corresponde a un 44,1%, es decir 3.930 entidades.

2.3.2.4 Análisis de los estados financieros agregados y consolidados

La preparación de los Estados Financieros para el sector de las SPNF, se realiza a partir de las cifras agregadas de 2022-2021, y de acuerdo con el efecto neto de eliminaciones, reclasificaciones en el proceso de consolidación, se presentan los valores consolidados. Se reitera que las cifras corresponden al árbol de clasificación MEFP, que contiene la clasificación económica.

De igual manera, es importante señalar que, en el análisis del patrimonio de este sector de las empresas no financieras, aparece el concepto de patrimonio de entidades de gobierno, situación que obedece a que dentro de esta clasificación existen entidades que desde el punto de vista económico se clasifican como empresas, pero contablemente aplican el marco normativo de entidades de gobierno.

A continuación, se detallan los valores de activos, pasivos y patrimonio agregados y consolidados, comparativo para los años del análisis del presente informe.

Tabla 2-29 Situación Financiera agregada y consolidada SPNF

Miles de millones de pesos

CONCEPTOS	2022	% PIB	2021	Variación Absoluta	Variación %
Propiedades, planta y equipo	191.110,3	13,1	172.248,2	18.862,1	11,0
Inversiones e instrumentos derivados	141.186,3	9,6	119.334,8	21.851,5	18,3
Otros activos	93.606,0	6,4	85.632,4	7.973,6	9,3
Cuentas por cobrar	61.736,2	4,2	42.351,4	19.384,8	45,8
Efectivo y equivalentes al efectivo	22.505,2	1,5	23.210,1	(704,9)	(3,0)
Inventarios	13.930,5	1,0	10.782,7	3.147,8	29,2
Préstamos por cobrar	6.629,1	0,5	6.333,2	295,9	4,7
Bienes de uso público e históricos y culturales	34,6	0,0	34,8	(0,2)	(0,6)
Activo Agregado	530.738,2	36,3	459.927,6	70.810,6	15,4
Efecto neto de Eliminaciones, Reclasificaciones en el proceso de Consolidación	(102.712,5)	(7,1)	(91.635,2)	(11.077,3)	12,1
Activo Consolidado	428.025,7	29,2	368.292,4	59.733,3	16,2
Emisión y colocación de títulos de deuda	82.659,6	5,6	71.422,1	11.237,5	15,7
Préstamos por pagar	67.981,3	4,6	57.686,9	10.294,4	17,8
Cuentas por pagar	48.506,3	3,3	35.742,8	12.763,5	35,7
Beneficios a los empleados	31.986,4	2,2	32.707,4	(721,0)	(2,2)
Otros pasivos	25.798,9	1,8	21.988,5	3.810,4	17,3
Provisiones	17.123,3	1,2	18.752,0	(1.628,7)	(8,7)
Operaciones con instrumentos derivados	171,7	0,0	281,3	(109,6)	(39,0)
Operaciones de banca central e instituciones financieras	0,0	0,0	6,1	(6,1)	(100,0)
Pasivo Agregado	274.227,5	18,7	238.587,1	35.640,4	14,9
Efecto neto de Eliminaciones, Reclasificaciones en el proceso de Consolidación	(11.783,0)	(0,8)	(12.009,0)	226,0	(1,9)
Pasivo Consolidado	262.444,5	17,9	226.578,1	35.866,4	15,8
Patrimonio de las empresas	200.252,7	13,7	184.105,7	16.147,0	8,8
Resultado agregado del ejercicio	53.365,0	3,6	34.642,5	18.722,5	54,0
Patrimonio de las entidades de gobierno	2.893,0	0,2	2.592,3	300,7	11,6
Patrimonio Agregado	256.510,7	17,5	221.340,5	35.170,2	15,9
Efecto neto de Eliminaciones, Reclasificaciones en el proceso de Consolidación	(90.929,5)	(6,2)	(79.626,2)	(11.303,3)	14,2
Patrimonio Consolidado	165.581,2	11,3	141.714,3	23.866,9	16,8

PIB corriente 2022 (Preliminar) \$ 1.463.873 Mm

Como se observa en la tabla anterior, el Activo agregado equivale a 36,3% del PIB del año 2022, mientras que el Activo consolidado presenta un valor de \$428.025,7, al cierre del ejercicio, con una participación del PIB del 29,2%.

Al revisar los Pasivos agregados, se observa que las obligaciones contraídas por el sector de las SPNF representan el 18,7% del PIB, presentando un incremento de \$35.640,4, frente al año 2021. Al aplicar el efecto neto de eliminaciones, el resultado de los pasivos consolidados para el año 2022, registra un saldo de \$262.444,5, correspondiente al 17,9% del PIB, con una variación frente al 2021 del 15,8%.

El Patrimonio agregado para el año 2022 presenta un saldo de \$256.510,7, mientras que el consolidado, presenta un saldo de \$165.581,2, este último representado en el 11,3% del PIB.

Con el fin de tener un mayor detalle las variaciones presentadas en los años 2022 y 2021, a continuación, se desagregan los principales cambios de los grupos del Activo, Pasivo y Patrimonio del sector económico correspondiente a las Sociedades Públicas No Financieras.

2.3.2.4.1 Activo

En la siguiente tabla se detalla, a nivel de grupo, los principales conceptos que conforman el activo, en forma comparativa con el periodo anterior, partiendo de los saldos agregados en cada concepto y en orden de representatividad del periodo analizado, y los saldos consolidados y su relación frente al PIB del mismo año.

Tabla 2-30 SPNF - Activo

Miles de millones de pesos

CONCEPTO	2022	% PIB	2021	Variación Absoluta	Variación %
Propiedades, planta y equipo	191.110,3	13,1	172.248,2	18.862,1	11,0
Inversiones e instrumentos derivados	141.186,3	9,6	119.334,8	21.851,5	18,3
Otros activos	93.606,0	6,4	85.632,4	7.973,6	9,3
Cuentas por cobrar	61.736,2	4,2	42.351,4	19.384,8	45,8
Efectivo y equivalentes al efectivo	22.505,2	1,5	23.210,1	(704,9)	(3,0)
Inventarios	13.930,5	1,0	10.782,7	3.147,8	29,2
Préstamos por cobrar	6.629,1	0,5	6.333,2	295,9	4,7
Bienes de uso público e históricos y culturales	34,6	0,0	34,8	(0,2)	(0,6)
Activo Agregado	530.738,2	36,3	459.927,6	70.810,6	15,4
Efecto neto de Eliminaciones, Reclasificaciones en el proceso de Consolidación	(102.712,5)	(7,1)	(91.635,2)	(11.077,3)	12,1
Activo Consolidado	428.025,7	29,2	368.292,4	59.733,3	16,2

PIB corriente 2022 (Preliminar) \$ 1.463.873 Mm

Respecto a los saldos del Activo agregado para el 2022, se observa que el concepto de Propiedades, planta y equipo es el que presenta el mayor valor, seguido por los recursos financieros representados en Inversiones e instrumentos derivados alcanzaron un saldo de \$141.186,3, con una variación del 18,3% frente al año 2021.

Así, aplicando el efecto neto de las eliminaciones, reclasificaciones en el proceso de Consolidación, se observa cómo el Activo consolidado de 2022 representa el 29,2% del PIB, con un incremento de \$59.733,3, en relación con el 2021, como se observa en la siguiente gráfica.

Gráfico 2-24 SPNF - Activo

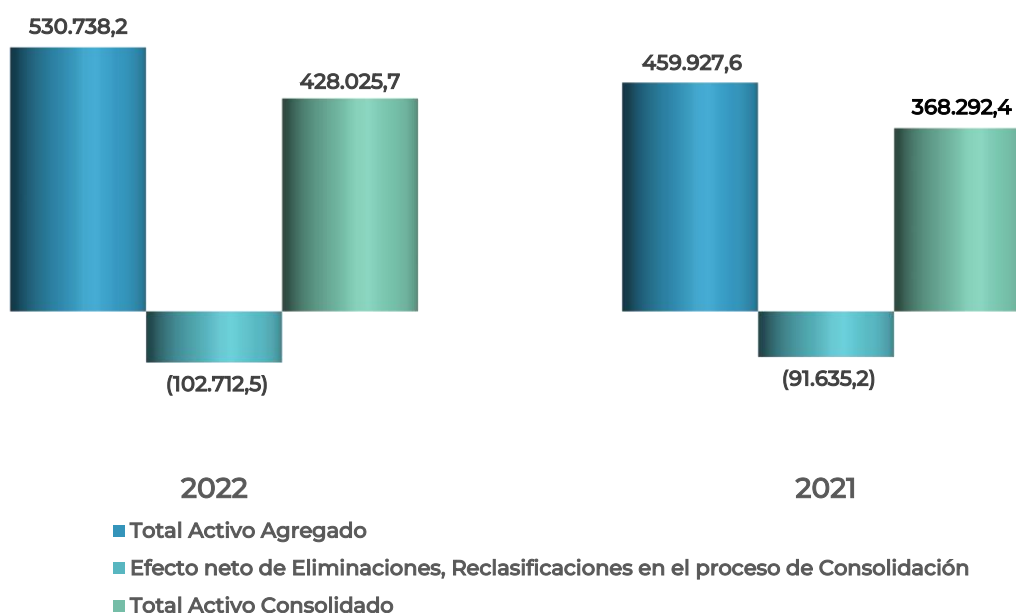

2.3.2.4.2 Pasivo

Como se indica en la tabla, la descripción se realiza a nivel de grupo, se muestran los principales conceptos que conforman el Pasivo comparado con el periodo anterior, partiendo de los saldos agregados en cada concepto y en orden de representatividad del periodo analizado, para mostrar el efecto de las eliminaciones, reclasificaciones aplicadas en el proceso de consolidación, con el fin de obtener los saldos consolidados. Estas cifras para efectos de análisis se relacionan frente al PIB de 2022.

Tabla 2-31 SPNF - Pasivo

Miles de millones de pesos

CONCEPTO	2022	%PIB	2021	Variación Absoluta	Variación %
Emisión y colocación de Títulos de Deuda	82.659,6	5,6	71.422,1	11.237,5	15,7
Préstamos por pagar	67.981,3	4,6	57.686,9	10.294,4	17,8
Cuentas por pagar	48.506,3	3,3	35.742,8	12.763,5	35,7
Beneficios a los empleados	31.986,4	2,2	32.707,4	(721,0)	(2,2)
Otros pasivos	25.798,9	1,8	21.988,5	3.810,4	17,3
Provisiones	17.123,3	1,2	18.752,0	(1.628,7)	(8,7)
Operaciones con instrumentos derivados	171,7	0,0	281,3	(109,6)	(39,0)
Operaciones de banca central e instituciones financieras	0,0	0,0	6,1	(6,1)	(100,0)
Pasivo Agregado	274.227,5	18,7	238.587,1	35.640,4	14,9
Efecto neto de Eliminaciones, Reclasificaciones en el proceso de Consolidación	(11.783,0)	(0,8)	(12.009,0)	226,0	(1,9)
Pasivo Consolidado	262.444,5	17,9	226.578,1	35.866,4	15,8

PIB corriente 2022 (Preliminar) \$1.463.873 Mm

Durante el periodo 2022, en el Pasivo el concepto que sobresale es la Emisión y colocación de títulos de deuda con un valor de \$82.659,6, mostrando una variación frente al año 2021 del 15,7% y representado el 5,6% del PIB.

De otra parte, los Préstamos por pagar se constituyen en segundo concepto más representativo, mostrando un aumento del 17,8% frente al año anterior. De igual manera, las Cuentas por pagar aumentaron, en 35,7%.

Aplicando el efecto neto para el Pasivo total consolidado, se observa cómo la variación anual es del 15,8% representada en \$35.866,4, y con una participación del PIB del 17,9%.

En la gráfica se detalla el comparativo de los saldos agregados, las eliminaciones, reclasificaciones que, entre otros conceptos, incluye las operaciones recíprocas y los saldos consolidados de los pasivos de las Sociedades no financieras para los años 2022 y 2021:

Gráfico 2-25 SPNF - Pasivo

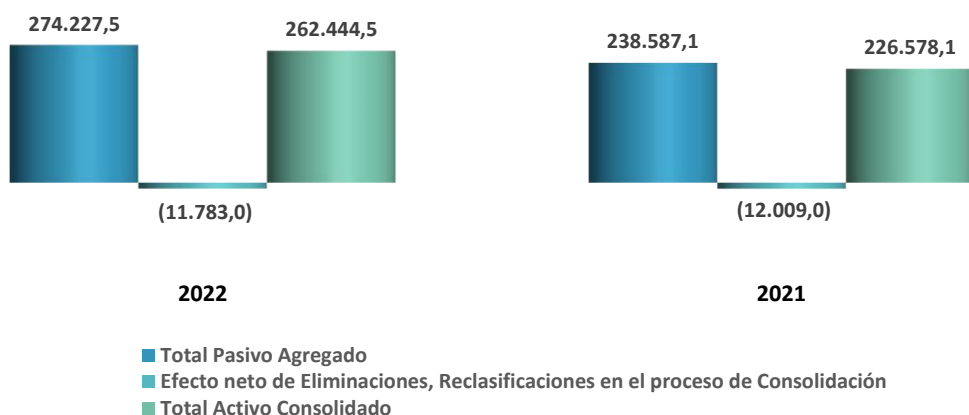

2.3.2.4.3 Patrimonio

Se desagrega a nivel de grupo como se indica en la tabla, observándose los principales conceptos que conforman el Patrimonio, los cuales se presentan en forma comparativa con el periodo anterior y la representatividad frente al PIB, partiendo de los saldos agregados en cada concepto, para reflejar el efecto de las eliminaciones, reclasificaciones aplicadas en el proceso de consolidación y presentar los saldos consolidados para el año 2022.

Para el análisis de los valores del Patrimonio, los conceptos que reflejan los saldos más representativos del sector de SPNF son: Patrimonio de las empresas, que para el 2022 reportaron un saldo de \$200.252,7, participando con un 13,7% del PIB, mientras que, para el reporte de la misma cuenta en el periodo anterior, muestra un valor de \$184.105,7. El concepto de Patrimonio de las entidades de gobierno, presentó un saldo agregado de \$2.893,0, con una variación porcentual frente al año anterior de 11,6%.

Tabla 2-32 SPNF - Patrimonio

Miles de millones de pesos

CONCEPTO	2022	%PIB	2021	Variación Absoluta	Variación %
Patrimonio de las empresas	200.252,7	13,7	184.105,7	16.147,0	8,8
Resultado agregado del ejercicio	53.365,0	3,6	34.642,5	18.722,5	54,0
Patrimonio de las entidades de gobierno	2.893,0	0,2	2.592,3	300,7	11,6
Patrimonio Agregado	256.510,7	17,5	221.340,5	35.170,2	15,9
Efecto neto de Eliminaciones, Reclasificaciones en el proceso de Consolidación	(90.929,5)	(6,2)	(79.626,2)	(11.303,3)	14,2
Patrimonio Consolidado	165.581,2	11,3	141.714,3	23.866,9	16,8

PIB corriente 2022 (Preliminar) \$ 1.463.873 Mm

Las cifras del Patrimonio incluyen el resultado del ejercicio en el periodo de análisis, observándose una variación de \$18.722,5, respecto del pasado ejercicio contable del año anterior equivalente al 54,0%.

Las diferencias generadas se detallan a continuación en el Resultado Agregado y Consolidado de los movimientos del Patrimonio del sector económico de las SPNF.

Gráfico 2-26 SPNF - Patrimonio

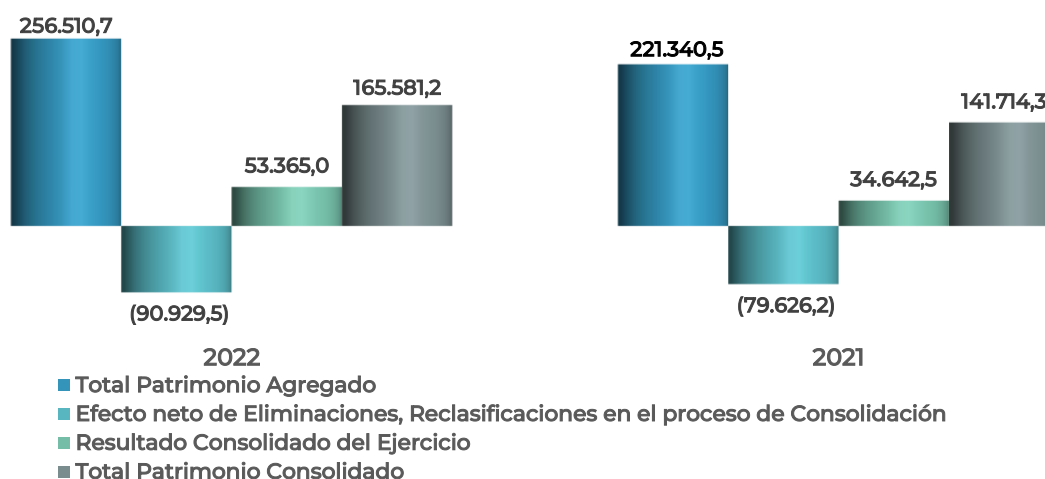

2.3.2.5 Análisis comparativo de los resultado agregados y consolidados 2022 -2021

En este estado se reflejan las partidas de ingresos, gastos y costos del sector económico de las SPNF. Para este periodo, se consolidaron 1.733 entidades, con base en la dinámica de los flujos de ingresos generados y consumidos durante el periodo; así mismo, se muestran los resultados comparativos con el periodo anterior y los saldos agregados y consolidados para el año 2022, para efectos de comparabilidad y análisis, se relacionan frente al PIB del mismo año, los cuales se detallan en la siguiente tabla.

Tabla 2-33 SPNF - Resultado agregado y consolidado

Miles de millones de pesos

CONCEPTO	2022	% PIB	2021	Variación Absoluta	Variación %
Venta de bienes	167.951,7	11,5	99.931,3	68.020,4	68,1
Venta de servicios	86.415,8	5,9	74.791,6	11.624,2	15,5
Otros ingresos	98.903,9	6,8	68.195,7	30.708,2	45,0
Transferencias y subvenciones	2.964,5	0,2	3.352,5	-388,0	(11,6)
Ingresos fiscales	20,4	0,0	13,1	7,3	55,7
Operaciones interinstitucionales	0,0	0,0	44,1	-44,1	(100,0)
Ingresos Agregados	356.256,3	24,3	246.328,3	109.928,0	44,6
Efecto neto de Eliminaciones, Reclasificaciones en el proceso de Consolidación	(19.837,1)	(1,4)	(14.669,4)	(5.167,7)	35,2
Ingresos Consolidados	336.419,2	23,0	231.658,9	104.760,3	45,2
Costo de ventas de bienes	118.602,3	8,1	75.781,0	42.821,3	56,5
Costo de ventas de servicios	54.004,2	3,7	47.787,3	6.216,9	13,0
Costos Agregados	172.606,5	11,8	123.568,3	49.038,2	39,7
Efecto neto de Eliminaciones, Reclasificaciones y Ajustes en el proceso de Consolidación	(4.979,7)	(0,3)	(3.153,7)	(1.826,0)	57,9
Costos Consolidados	167.626,8	11,5	120.414,6	47.212,2	39,2
Otros gastos	105.854,7	7,2	68.588,1	37.266,6	54,3
De Administración y operación	12.973,2	0,9	11.508,2	1.465,0	12,7
Deterioro, depreciaciones, amortizaciones y provisiones	8.384,4	0,6	5.849,2	2.535,2	43,3
De ventas	2.470,6	0,2	1.634,3	836,3	51,2
De actividades y/o servicios especializados	507,7	0,0	438,6	69,1	15,8
Transferencias y subvenciones	60,8	0,0	77,0	(16,2)	(21,0)
Gastos público social	30,9	0,0	21,6	9,3	43,1
Operaciones Interinstitucionales	2,5	0,0	0,5	2,0	...
Gastos Agregados	130.284,8	8,9	88.117,5	42.167,3	47,9
Efecto neto de Eliminaciones, Reclasificaciones en el proceso de Consolidación	(2.809,9)	(0,0)	(2.495,9)	(314,0)	12,6
Gastos Consolidados	127.474,9	8,7	85.621,6	41.853,3	48,9
Resultado Agregado	53.365,0	3,6	34.642,5	18.722,5	54,0
Resultado Consolidado	41.317,5	2,8	25.622,7	15.694,8	61,3

PIB corriente 2022 (Preliminar) \$ 1.463.873 Mm

Durante 2022, las SPNF presentaron un aumento en el Resultado agregado del ejercicio del 54,0%. Igualmente, la variación de los Ingresos agregados para el 2022 es de 44,6%. Respecto a los Costos agregados, estos aumentaron el 39,7% mientras que los Gastos agregados presentaron un incremento del 47,9%.

Con el fin de revisar de manera más detallada las variaciones del Resultado de las SPNF, se parte de las cifras agregadas para los años 2022 y 2021, a fin de concluir en

los saldos consolidados. A continuación, se detallan los Ingresos, Costos y Gastos del periodo mencionado.

2.3.2.5.1 Ingresos

Para el año 2022, el comportamiento de los valores de ingresos para las SPNF presenta una participación del 24,3% del PIB, para el valor agregado, y un 23,0% para los saldos consolidados. Las variaciones en los años de análisis fueron para los saldos agregados 44,6% y consolidados el 45,2%.

Tabla 2-34 SPNF - Ingresos

Miles de millones de pesos

CONCEPTO	2022	% PIB	2021	Variación Absoluta	Variación %
Venta de bienes	167.951,7	11,5	99.931,3	68.020,4	68,1
Venta de servicios	86.415,8	5,9	74.791,6	11.624,2	15,5
Otros ingresos	98.903,9	6,8	68.195,7	30.708,2	45,0
Transferencias y subvenciones	2.964,5	0,2	3.352,5	-388,0	(11,6)
Ingresos fiscales	20,4	0,0	13,1	7,3	55,7
Operaciones interinstitucionales	0,0	-	44,1	(44,1)	(100,0)
Ingresos Agregados	356.256,3	24,3	246.328,3	109.928,0	44,6
Efecto neto de Eliminaciones, Reclasificaciones en el proceso de Consolidación	(19.837,1)	(1,4)	(14.669,4)	(5.167,7)	35,2
Total Ingresos Consolidados	336.419,2	23,0	231.658,9	104.760,3	45,2

PIB corriente 2022 (Preliminar) \$ 1.463.873 Mm

Al observar la tabla anterior, la variación de la Venta de bienes es la más representativa en los saldos agregados con el 68,1% del total agregado. El segundo concepto en importancia es la Venta de servicios que representa el 24,3% de los Ingresos agregados.

En la siguiente gráfica se muestra el comparativo de los saldos agregados, las eliminaciones, reclasificaciones que, entre otros conceptos, incluye las operaciones recíprocas y los saldos consolidados de los ingresos en las Empresas no financieras para los años 2022 y 2021:

Gráfico 2-27 SPNF - Ingresos

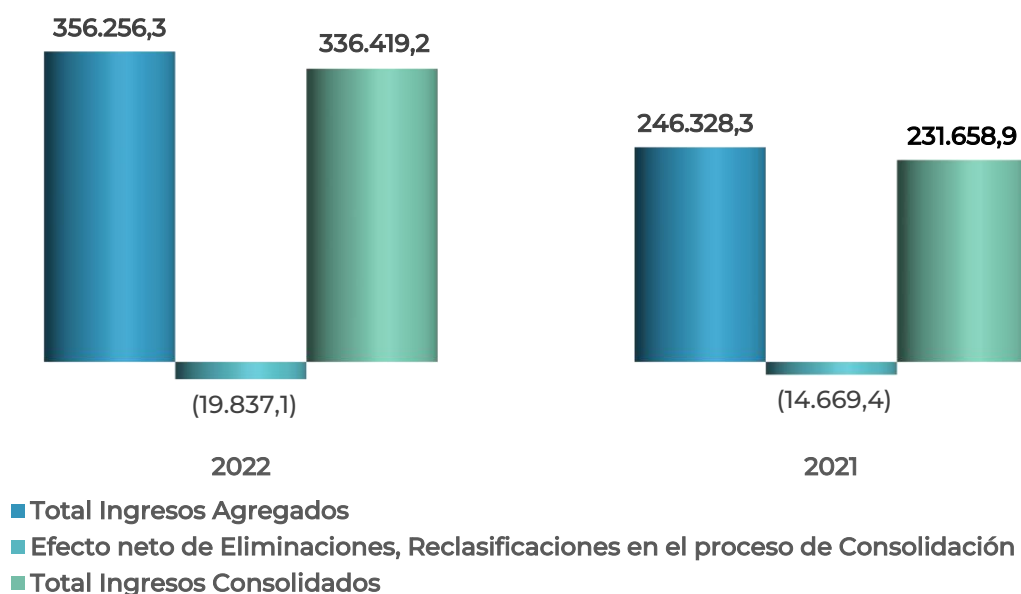

2.3.2.5.2 Costos

Como se indica en siguiente tabla, el concepto de Costos de ventas de bienes tuvo mayor incidencia en los resultados de las SPNF para el año 2022, comparados con el año 2021. Para efectos de comparabilidad y análisis, los saldos agregados y consolidados para el año 2022, se relacionan frente al PIB del mismo año:

Tabla 2-35 SPNF - Costos

Miles de millones de pesos

CONCEPTO	2022	% PIB	2021	Variación Absoluta	Variación %
Costo de ventas de bienes	118.602,3	8,1	75.781,0	42.821,3	56,5
Costo de ventas de servicios	54.004,2	3,7	47.787,3	6.216,9	13,0
Total Costos Agregados	172.606,5	11,8	123.568,3	49.038,2	39,7
Efecto neto de Eliminaciones, Reclasificaciones en el proceso de Consolidación	(4.979,7)	(0,3)	(3.153,7)	(1.826,0)	57,9
Total Costos Consolidados	167.626,8	11,5	120.414,6	47.212,2	39,2

PIB corriente 2022 (Preliminar) \$ 1.463.873 Mm

Al revisar los mayores saldos que reflejan SPNF durante el periodo de análisis figuran, de un lado, los Costos de venta de bienes, con un aumento respecto al pasado ejercicio de \$42.821,3, le siguen los Costos de ventas de servicios para el año 2022 presenta una variación del 13,0% por valor de \$6.216,9.

En la siguiente gráfica se presenta el comparativo de los saldos agregados, las eliminaciones, saldos consolidados de los costos de ventas de las Empresas no financieras para los años 2022 y 2021:

Gráfico 2-28 SPNF - Costos

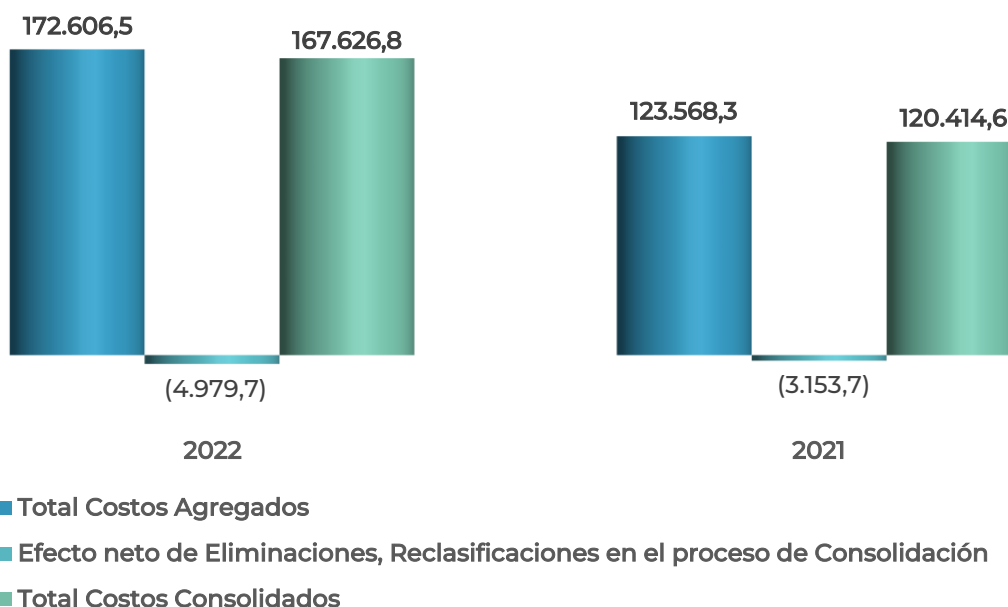

2.3.2.5.3 Gastos

Las variaciones generadas en el periodo comparativo correspondiente a los años 2022 y 2021, como se indica en la siguiente tabla, muestra la composición de los gastos que tuvieron mayor incidencia en las entidades del SPNF, de igual forma se muestran los saldos agregados y consolidados para el año 2022 y que, para efectos de comparabilidad y análisis, se relacionan frente al PIB del mismo año:

Tabla 2-36 SPNF - Gastos

Miles de millones de pesos

CONCEPTO	2022	% PIB	2021	Variación Absoluta	Variación %
Otros gastos	105.854,7	7,2	68.588,1	37.266,6	54,3
De Administración y operación	12.973,2	0,9	11.508,2	1.465,0	12,7
Deterioro, depreciaciones, amortizaciones y provisiones	8.384,4	0,6	5.849,2	2.535,2	43,3
De ventas	2.470,6	0,2	1.634,3	836,3	51,2
De actividades y/o servicios especializados	507,7	0,0	438,6	69,1	15,8
Transferencias y subvenciones	60,8	0,0	77,0	(16,2)	(21,0)
Gastos público social	30,9	0,0	21,6	9,3	43,1
Operaciones Interinstitucionales	2,5	0,0	0,5	2,0	...
Total Gastos Agregados	130.284,8	8,9	88.117,5	42.167,3	47,9
Efecto neto de Eliminaciones, Reclasificaciones en el proceso de Consolidación	(2.809,9)	(0,2)	(2.495,9)	(314,0)	12,6
Total Gastos Consolidados	127.474,9	8,7	85.621,6	41.853,3	48,9

PIB corriente 2022 (Preliminar) \$ 1.463.873 Mm

En la dinámica de los principales conceptos del Gasto, en las SPNF al cierre de 2022, se destaca el grupo de Otros gastos, concepto que participa del 81,2% del total de los Gastos agregados, presentando una variación de \$37.266,6 equivalente al 54,3%, Otros de los conceptos que tuvieron variaciones importantes son: Gastos de Administración y operación y el Deterioro, depreciaciones, amortizaciones y provisiones con variaciones de 12,7% y 43,3% respectivamente, en un año.

En la gráfica presentada a continuación, se indica el comparativo de los saldos agregados, las eliminaciones, reclasificaciones, que entre otros conceptos incluye, las operaciones recíprocas y los saldos consolidados de los gastos en las Empresas no financieras para los años 2022 -2021:

Gráfico 2-29 SPNF - Gastos

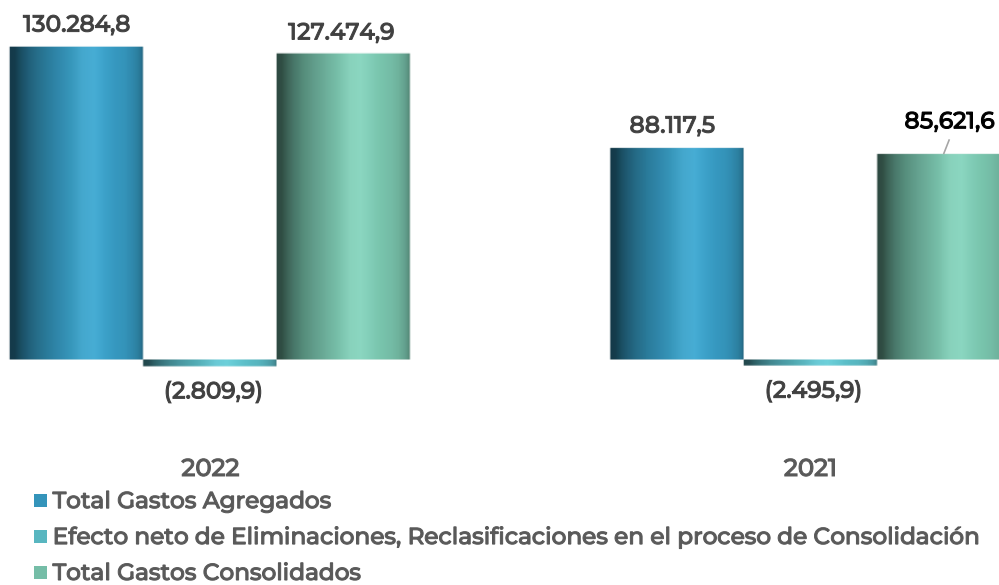

3. ANEXOS

3.1 GESTIÓN REALIZADA POR LA CGN CON LAS ENTIDADES DURANTE 2022

Durante el año 2022, se realizaron actividades de asesoría técnica y de apoyo a las entidades del nivel nacional y territorial, que permitieron transmitir los reportes de las Categorías Información Contable Pública – Convergencia para los cuatro trimestres, así como la categoría de Evaluación de Control Interno Contable. Se desarrollaron actividades conducentes a la mejora de la calidad de la información, con el apoyo de instrumentos de gestión, basados principalmente, en requerimientos, asesoría, asistencia técnica y divulgación de normatividad emitida por la CGN, entre otros, cuyo resultado se detalla a continuación:

Tabla 3-1 Principales actividades de gestión

PRINCIPALES ACTIVIDADES DE GESTIÓN 2022	
REQUERIMIENTOS ENVIADOS	28.526
Saldos por conciliar - Operaciones Recíprocas	13.045
Evaluación SEI	5.546
Omisos del Reporte Trimestral Categoría Información Contable Pública	4.516
Incumplimiento en la aplicación de Marcos Normativos	1.869
Incumplimiento norma de reporte de los Estados Financieros PDF	1.851
Diferencias Saldo Final e Inicial - Deficiencias	599
Omisos de Evaluación de Control Interno Contable	435
Actualización de datos básicos en el CHIP	282
Convocatoria mesa de trabajo	187
Diferencias SIIF CHIP	89
Solicitud respuesta a resultado Evaluaciones SEI enviado	84
Actualización Tabla de Composición Patrimonial y Otros requerimientos	23
ASESORÍA Y ASISTENCIA TÉCNICA	16.556
Telefónica	8.895
Escrita	7.011
Atención virtual	420
Mesas de trabajo regulares	156
Mesa de trabajo por Dictamen de la CGR	74
DIVULGACIÓN NORMATIVIDAD CGN - TRÁMITES	5.956
Divulgación de Normas CGN y otros	3.960
Solicitudes de levantamiento de restricciones	1.610
Solicitudes de Prórroga	257
Solicitudes de Apertura	90
Cambio de estado	22
Inactivación de código	13
Apertura de categoría reporte final entidades liquidadas	4

En el transcurso del año se realizaron 28.526 actividades de gestión relacionadas con requerimientos por diferentes conceptos, dentro de los cuales los de mayor impacto corresponden a: saldos por conciliar por operaciones recíprocas, que representan el 45.73% del total; requerimientos a través del Sistema de Evaluación Institucional – SEI, equivalentes a un 19.44%, por omisión en el reporte trimestral de la Categoría Información Contable Pública - Convergencia para cada uno de los cortes, con un 15.83% y por incumplimiento en la aplicación de marcos normativos y reporte de los Estados Financieros con el 13.04%. De manera complementaria, se formularon requerimientos por diferencias de saldos finales e iniciales por omisión en el reporte de la categoría de Evaluación de Control Interno Contable, entre otros.

Durante la vigencia 2022, se ejecutaron un total de 16.556 actividades de asesoría y asistencia técnica a las entidades contables públicas, de las cuales el 53.73% se efectuaron en forma telefónica y el 42.35% en forma escrita. Además, se realizaron asistencias virtuales y mesas de trabajo de asistencia y acompañamiento a los planes de mejoramiento por dictamen de la Contraloría General de la República (CGR) equivalentes al 3.92%.

Finalmente, se llevó a cabo la divulgación de la normatividad emitida por la CGN y se brindó soporte a las entidades contables públicas en lo relacionado con trámites y solicitudes para el reporte de información.

3.1.1 Gestión realizada con entidades del nivel nacional y nivel territorial con opinión negativa y abstención de opinión

Durante el año 2022 se realizaron 51 mesas de trabajo, con entidades que presentaron opinión negativa o de abstención en la auditoría financiera practicada por la Contraloría General de la República y por contralorías territoriales a la información correspondiente a la vigencia 2021. De estas entidades, 32 corresponden a gobierno general y 19 a empresas. En la siguiente tabla se relacionan las entidades, el tipo de opinión y la fecha de realización de la respectiva mesa de trabajo:

3.1.2 Entidades nacionales de gobierno general

Fueron 27 las mesas de trabajo adelantadas con entidades nacionales de gobierno general, durante el 2022, así:

Tabla 3-2 Mesas de trabajo - Gobierno nacional

CÓDIGO	ENTIDAD	OPINIÓN	FECHA DE REALIZACIÓN
923272712	Agencia de Desarrollo Rural - ADR	Negativa o adversa	25/07/2022
923272741	Agencia de Renovación del Territorio	Adversa o Negativa	8/09/2022
14300000	Agencia Nacional de Infraestructura	Negativa o adversa	22/07/2022
12400000	Consejo Superior de la Judicatura	Negativa o adversa	14/09/2022
826815000	Corporación Autónoma Regional de Chivor	Negativa o adversa	12/09/2022
826185000	Corporación Autónoma Regional de la Orinoquía	Negativa o adversa	20/09/2022
21176000	Corporación Autónoma Regional del Valle del Cauca	Negativa o adversa	15/09/2022
923272614	Corporación de Alta Tecnología para la Defensa	Negativa o adversa	23/09/2022
910300000	Dirección de Impuestos y Aduanas Nacionales (DIAN) - Recaudadora	Negativa o adversa	27/07/2022
923272393	Fondo Adaptación	Negativa o adversa	21/07/2022
72100000	Fondo de Pasivo Social de Ferrocarriles Nacionales de Colombia	Abstención	8/08/2022
922900000	Fondo Nacional de Gestión de Riesgo de Desastres (FNGRD)	Negativa o adversa	4/08/2022
97600000	Fondo Nacional de Vivienda	Negativa o adversa	19/09/2022
923272606	Fondo para la Rehabilitación, Inversión Social y Lucha contra el Crimen Organizado	Negativa o adversa	22/08/2022
29200000	Fondo Rotatorio del Ministerio de Relaciones Exteriores	Negativa o adversa	26/07/2022
23800000	Instituto Colombiano Agropecuario	Abstencion	18/08/2022
23500000	Instituto Nacional de Vías	Adversa o Negativa	6/09/2022
823200000	Instituto Nacional Penitenciario y Carcelario (INPEC)	Negativa o adversa	28/07/2022
923272412	Ministerio de Vivienda, Ciudad y Territorio	Adversa o Negativa	31/08/2022
12800000	Superintendencia de Industria y Comercio	Negativa o adversa	20/09/2022
828100000	Superintendencia de Servicios Públicos Domiciliarios	Negativa o adversa	15/09/2022
923272467	Unidad de Servicios Penitenciarios y Carcelarios	Adversa o Negativa	26/09/2022
923272419	Unidad Nacional de Protección	Negativa o adversa	23/09/2022
821700000	Universidad Militar Nueva Granada	Abstención	7/09/2022
822000000	Universidad Nacional Abierta y a Distancia	Adversa o Negativa	19/09/2022
821920000	Universidad Popular del Cesar	Adversa o Negativa	1/09/2022
28327000	Universidad Tecnológica del Chocó Diego Luis Córdoba	Adversa o Negativa	13/09/2022

3.1.2.1 Empresas nacionales

Fueron 3 las mesas de trabajo realizadas con empresas del Nivel Nacional, durante el 2022, así:

Tabla 3-3 Mesas de trabajo - Empresas nacionales

CÓDIGO	ENTIDAD	OPINIÓN	FECHA DE REALIZACIÓN
923272000	Refinería de Cartagena S.A.S	Adversa negativa	10/08/2022
923272071	Sociedad de Activos Especiales S.A.S.	Adversa negativa	18/08/2022
20188000	Sociedad de Televisión de las Islas	Adversa negativa	20/10/2022

3.1.2.2 Entidades territoriales de gobierno general

Fueron 5 las mesas de trabajo realizadas con entidades de gobierno del Nivel Territorial, durante el 2022, así:

Tabla 3-4 Mesas de trabajo entidades de gobierno territorial

CÓDIGO	ENTIDAD	OPINIÓN	FECHA DE REALIZACIÓN
218205282	Fredonia	Abstención	30/11/2022
210725307	Girardot	Adversa o negativa	23/11/2022
219115491	Nobsa	Abstención	24/11/2022
210185001	Yopal	Adversa o negativa	30/11/2022
222711001	Universidad Distrital Francisco José de Caldas	Abstención	9/12/2022

3.1.2.3 Empresas territoriales

Fueron 16 las mesas de trabajo realizadas con empresas del Nivel Territorial, durante el 2022, así:

Tabla 3-5 Mesas de trabajo - Empresas nivel territorial

CÓDIGO	ENTIDAD	OPINIÓN	FECHA DE REALIZACIÓN
923273054	Fábrica de Licores y alcoholes de Antioquia	Adversa negativa	11/08/2022
127315000	Hospital José Cayetano Vásquez - Puerto Boyacá	Abstención	14/09/2022
238254518	E.S.P. Empresa de Servicios Públicos de Pamplona S.A.	Adversa negativa	14/09/2022
923272760	Empresa De Desarrollo Sostenible Del Oriente	Adversa negativa	15/09/2022
125405000	E.S.E. Hospital San Vicente de Paul - Barbosa	Abstención	22/09/2022
181905000	E.S.E. Hospital Regional San Juan De Dios - Rionegro	Adversa negativa	22/09/2022
123925000	E.S.E. Hospital Pedro León - La Mesa	Adversa negativa	22/09/2022
126423000	E.S.E. Hospital San José - Tierralta	Adversa negativa	23/09/2022
237450001	E.S.P. Acueducto Y Alcantarillado De Villavicencio	Adversa negativa	25/09/2022
230168001	E.S.P. Empresa De Aseo De Bucaramanga S.A.	Adversa negativa	26/09/2022
923272758	Empresa de Seguridad del Oriente S.A.S	Adversa negativa	27/09/2022
220250001	E.S.P. Empresa de Servicios Públicos del Meta	Adversa negativa	27/09/2022
127354000	E.S.E. Hospital Emiro Quintero Cañizales - Ocaña	Adversa negativa	29/09/2022
220454000	E.S.E. Hospital Regional Centro - Gramalote Norte de Santander	Adversa negativa	6/10/2022
220176834	E.S.E. Hospital Rubén Cruz Vélez - Tuluá	Adversa negativa	10/10/2022
124825000	E.S.E. Hospital Mario Gaitán Yanguas Soacha	Adversa negativa	12/10/2022

3.1.3 Entidades inactivas durante la vigencia 2022

En la siguiente tabla, se presenta la información relacionada con las entidades que se inactivaron durante el año 2022.

ENTIDADES INACTIVAS DEL 1 DE ENERO AL 31 DE DICIEMBRE DE 2022		
Código	Razón Social	Razones de la Inactivación y documentos soporte
923272395	Deuda Pública Nación	Se fusionó con Tesoro Nacional. Instructivo 001 de 2022 y Resolución CGN 064 de 2022.
220144999	Asociación de Municipios del Sur de la Guajira	Se inactivó el código institucional por ser omiso histórico. Resolución CGN 358 del 30 de diciembre de 2022.
923272646	Centro de Vida para el Adulto Mayor mis Años Maravillosos	La entidad no está en el ámbito de aplicación del Régimen de Contabilidad Pública. Agrega con el municipio de Montelíbano. Comunicación Interna No. 20221030010973. Se inactivó el código institucional con el radicado No. 20220010029222.
923272842	Corporación para el Desarrollo Social y Cultural del Valle del Cauca	La entidad no está en el ámbito de aplicación del Régimen de Contabilidad Pública. Radicado CGN 20211030019311. Se inactivó el código institucional con el radicado No. 20220010040822.
923270925	C.P.G.A. Puertos del Ariari	Se inactivó el código institucional por ser omiso histórico, y según el Departamento del Meta y la Cámara de Comercio de Villavicencio no se encuentra registrada y no evidencian su existencia. Radicado No. 20220010042882.
923272129	Corporación para el Desarrollo y la Productividad de Bogotá Región	La entidad no está en el ámbito de aplicación del Régimen de Contabilidad Pública. Comunicación Interna No. 20221030014743. Se inactivó el código institucional con el radicado No. 20220010031442.
923272764	Resguardo Indígena de Cristiania	Se inactivó el código institucional por ser omiso histórico. Resolución CGN 358 del 30 de diciembre de 2022.
130666000	Fondo Editorial del Departamento de Risaralda - En liquidación	Finalización del proceso de liquidación. Acta final de liquidación N. 09 de 2021. Radicado No. 20220010015702.
923272116	E.S.P. de Aguas de Upía S.A. (AQUAUIA) En Liquidación	Finalización del proceso de liquidación. Acta final de liquidación. Radicado No. 20220010024642.
220125999	Asociación de Municipios de Gualivá - En Liquidación	Finalización del proceso de liquidación. Acta de liquidación -ASOGUALIVA 19-02-2022. Radicado No. 20220010046782.

ENTIDADES INACTIVAS DEL 1 DE ENERO AL 31 DE DICIEMBRE DE 2022		
Código	Razón Social	Razones de la Inactivación y documentos soporte
923271220	E.S.E. Centro de Salud Coveñas - En liquidación	Se da por terminada la existencia legal de la Empresa. Resolución No. 78 de 2022. Radicado No. 20220010044522.
124408000	E.S.E. Hospital Departamental de Sabanalarga (ESEHDS) En liquidación	Finalización del proceso de liquidación. Acta Final de liquidación - Resolución 171 de 2022. Radicado No. 20220010053712.
125308000	E.S.E. Hospital Niño Jesús - Barranquilla - En Liquidación	Finalización del proceso de liquidación. Acta Final de liquidación - Resolución 220 de 2022. Radicado No. 20220010053702.
923272878	Sociedad Portuaria de la Dorada Río Grande de la Magdalena S.A. - En Liquidación	Finalización del proceso de liquidación. Acta No. 03 de 2022. Radicado No. 20220010051512.
230552356	Empresa Municipal de Telecomunicaciones Teleobando (Ipiales) - En Liquidación	Finalización del proceso de liquidación. Acta Final de liquidación No. 708 de 2022. Radicado No. 20220010047362.
923272934	Municipios Cuenca del Río Cucuana - En liquidación	Se inactivó el código institucional por ser omiso histórico. Resolución CGN 358 del 30 de diciembre de 2022.

3.1.4 Revisión diferencias entre información del Sistema Integrado de Información Financiera (SIIF) y la reportada en el Consolidador de Hacienda e Información Pública (CHIP)

El Decreto 2674 de 2012 que reglamenta el Sistema Integrado de Información Financiera (SIIF), lo define como un sistema que coordina, integra, centraliza y estandariza la gestión financiera pública nacional, con el fin de propiciar una mayor eficiencia y seguridad en el uso de los recursos del Presupuesto General de la Nación y de brindar información oportuna y confiable; adicionalmente en el literal c) del artículo 6 del mismo Decreto, se indica que ésta plataforma es la fuente válida para la generación de información contable básica y la obtención de los informes y estados contables requeridos por la Contaduría General de la Nación.

A continuación, se describen las principales razones que sustentan las diferencias identificadas:

- Se presentó diferencia en las cuentas del Estado de situación financiera, particularmente del patrimonio por \$134.373.693 millones, situación generada

por el cierre de ingresos y gastos del periodo contable, el cual se realiza en SIIF posterior a la fecha de reporte de la información al CHIP.

Tabla 3-6 Diferencia entre SIIF y CHIP - Situación financiera

DIFERENCIA ENTRE SIIF Y CHIP A NIVEL DE CUENTAS DE SITUACIÓN FINANCIERA - VIGENCIA 2022						
CONCEPTO	SIIF	CHIP	Millones de pesos			
			VARIACIÓN		Abs	%
ACTIVO	568.317.626	568.317.626	-	0		0%
1.1 Efectivo y Equivalentes Al Efectivo	21.918.927	21.918.927	-	-		-
1.2 Inversiones e Instrumentos Derivados	112.883.260	112.883.260	-	-		-
1.3 Cuentas por Cobrar	32.697.244	32.697.244	-	-		-
1.4 Préstamos por Cobrar	16.740.771	16.740.771	-	-		-
1.5 Inventarios	2.071.529	2.071.529	-	-		-
1.6 Propiedades, Planta y Equipo	62.329.069	62.329.069	-	-		-
1.7 Bienes de Uso Público e Históricos y Culturales	99.489.972	99.489.972	-	-		-
1.8 Recursos Naturales no Renovables	163.983.845	163.983.845	-	-		-
1.9 Otros Activos	56.203.008	56.203.008	-	-		-
PASIVO	1.783.856.114	1.783.856.114	-			-
2.2 Emisión y Colocación De Títulos De Deuda	640.809.611	640.809.611	-	-		-
2.3 Préstamos por Pagar	232.800.778	232.800.778	-	-		-
2.4 Cuentas por Pagar	76.064.918	76.064.918	-	-		-
2.5 Beneficios a los Empleados	545.864.255	545.864.255	-	-		-
2.7 Provisiones	43.937.848	43.937.848	-	-		-
2.9 Otros Pasivos	244.378.703	244.378.703	-	-		-
PATRIMONIO	1.064.574.117	1.198.947.811	-	134.373.693		100%
3.1 Patrimonio de las Entidades de Gobierno	1.064.574.117	1.198.947.811	-	134.373.693		100%

La diferencia en las cuentas de resultado asciende a \$39.443.068 millones, de los cuales se reflejan en los Ingresos y los gastos por valor de \$39.443.068, Los cuales corresponden al reconocimiento de los bienes y recursos trasladados entre subunidades de la misma entidad. Esto ocurrió en el Ministerio de Defensa Nacional y en la Fiscalía General de la Nación, por operaciones que se eliminan de acuerdo con el Parágrafo del Artículo 2 de la Resolución N. 620 de 2015, para efectos del reporte al CHIP como una sola entidad contable pública.

Tabla 3-7 Diferencia entre SIIF y CHIP - Resultado

DIFERENCIA ENTRE SIIF Y CHIP A NIVEL DE CUENTAS DE RESULTADO - VIGENCIA 2022				
CONCEPTO	SIIF	CHIP	Millones de pesos	
			VARIACIÓN	
			Abs	%
INGRESOS	767.337.231	727.894.163	39.443.068	100%
4.1 Ingresos Fiscales	194.826.449	194.826.449	-	0%
4.2 Venta de Bienes	560.313	560.313	-	0%
4.3 Venta de Servicios	1.142.610	1.142.610	-	0%
4.4 Transferencias y Subvenciones	52.961.217	13.690.609	39.270.607	99,56%
4.7 Operaciones Interinstitucionales	436.733.705	436.733.705	-	0%
4.8 Otros Ingresos	81.112.938	80.940.477	172.461	0,44%
GASTOS	897.018.891	857.575.823	39.443.068	100%
51 De Administración y Operación	48.245.963	48.245.963	-	0%
52 De Ventas	544	544	-	0%
53 Deterioro, Depreciaciones, Amortizaciones y Provisiones	12.530.943	12.530.943	-	0%
54 Transferencias y Subvenciones	187.693.934	148.423.327	39.270.607	99,56%
55 Gasto Público Social	14.803.007	14.803.007	-	0%
56 De Actividades y/o Servicios Especializados	2.720	2.720	-	0%
57 Operaciones Interinstitucionales	479.577.150	479.577.150	-	0%
58 Otros Gastos	154.164.629	153.992.169	172.461	0,44%
COSTOS	1.236.198	1.236.198	0	0%
62 Costo de Ventas de Bienes	80.133	80.133	0	0%
63 Costo de Ventas de Servicios	1.156.065	1.156.065	-	0

3.2 ENTIDADES EN PROCESO DE LIQUIDACIÓN DIFERENTES AL PATRIMONIOS AUTÓNOMOS 2022

No	ENTIDAD	NIVEL
1	E.S.P. Electrificadora del Tolima S.A. - En Liquidación	SECTOR PUBLICO NACIONAL
2	Comisión para el Esclarecimiento de la Verdad, la Convivencia y la no Repetición - En liquidación	SECTOR PUBLICO NACIONAL
3	Central de Abastos de Cúcuta - En liquidación	SECTOR PUBLICO NACIONAL
4	Empresas Municipales de Puerto Tejada Cauca - En Liquidación	SECTOR PUBLICO TERRITORIAL
5	Caja de Vivienda Popular de Villavicencio - En Liquidación	SECTOR PUBLICO TERRITORIAL
6	Fondo de Transportes y Tránsito de Bolívar - En Liquidación	SECTOR PUBLICO TERRITORIAL
7	E.S.P. Hydros Chía S. en C.A. - En Liquidación	SECTOR PUBLICO TERRITORIAL
8	E.S.P. Hydros Melgar S en C. A. - En Liquidación	SECTOR PUBLICO TERRITORIAL
9	Empresa Municipal Galería El Bordo - En Liquidación	SECTOR PUBLICO TERRITORIAL
10	Empresas Públicas Municipales de Sevilla - En Liquidación	SECTOR PUBLICO TERRITORIAL
11	E.S.P. Empresa de Acueducto y Alcantarillado del Río Palo S.A. - En Liquidación	SECTOR PUBLICO TERRITORIAL
12	Empresa Comercial y de Servicios Integrados de Funza - En Liquidación	SECTOR PUBLICO TERRITORIAL
13	E.S.P. Emuserp Hobo - En Liquidación	SECTOR PUBLICO TERRITORIAL
14	Instituto de Vivienda de Interés Social y Reforma Urbana - La Unión - En Liquidación	SECTOR PUBLICO TERRITORIAL
15	Instituto Municipal de Tránsito y Transporte de Campoalegre - Huila - En liquidación	SECTOR PUBLICO TERRITORIAL
16	Empresa Departamental Urbanística S.A.S. - En Liquidación	SECTOR PUBLICO TERRITORIAL
17	E.S.P. Empresa de Servicios Públicos Domiciliarios Aguas y Aseo de Fredonia S.A. - En Liquidación	SECTOR PUBLICO TERRITORIAL
18	Empresa de Servicios Públicos de Pivijay - En liquidación	SECTOR PUBLICO TERRITORIAL
19	Asociación de Municipios del Bajo Cauca y Nechí - En Liquidación	SECTOR PUBLICO TERRITORIAL
20	E.S.P. Hydros Mosquera S. en C.A. - Liquidación	SECTOR PUBLICO TERRITORIAL
21	Instituto Silvano para la Recreación y el Deporte - En liquidación	SECTOR PUBLICO TERRITORIAL
22	E.S.P. Empresas Públicas de Quibdó - En Liquidación	SECTOR PUBLICO TERRITORIAL
23	Empresa de Servicios Varios de Cali - En Liquidación	SECTOR PUBLICO TERRITORIAL
24	La Estrella Promotora de Proyectos - En liquidación	SECTOR PUBLICO TERRITORIAL
25	Sociedad de Capital Público Departamental Ltda - En Liquidación	SECTOR PUBLICO TERRITORIAL
26	C.P.G.A. del Guaviare y Sur del Meta - En Liquidación	SECTOR PUBLICO TERRITORIAL
27	E.S.P. Empresa Oficial de Acueducto, Alcantarillado y Aseo de Chinú - En Liquidación	SECTOR PUBLICO TERRITORIAL
28	E.S.P. Empresa de Servicios Domiciliarios de Honda - En Liquidación	SECTOR PUBLICO TERRITORIAL
29	E.S.E. Hospital Universitario Cari - En Liquidación.	SECTOR PUBLICO TERRITORIAL
30	E.S.E. Hospital Departamental Juan Domínguez Romero de Soledad - En Liquidación.	SECTOR PUBLICO TERRITORIAL
31	Terminal de Transportes de Marsella S.A. - En Liquidación	SECTOR PUBLICO TERRITORIAL
32	Empresas de Obras Sanitarias de Ibagué S.A. - En Liquidación	SECTOR PUBLICO TERRITORIAL
33	Fertilizantes Colombianos S.A. - En Liquidación	SECTOR PUBLICO TERRITORIAL
34	E.I.C.E. para el Desarrollo de la Gestión Pública - Chipaque - En liquidación	SECTOR PUBLICO TERRITORIAL
35	Instituto de Fomento Agroempresarial de Tauramena- En Liquidación	SECTOR PUBLICO TERRITORIAL
36	Empresa de Petróleos del Llano - En liquidación	SECTOR PUBLICO TERRITORIAL
37	E.P.S. Convida- En liquidación	SECTOR PUBLICO TERRITORIAL

3.3 ENTIDADES EN PROCESOS ESPECIALES – PATRIMONIOS AUTÓNOMOS FONDOS

No	ENTIDAD	NIVEL
1	PAR Electrificadora de La Guajira S.A. E.S.P. - En Liquidación	NIVEL NACIONAL
2	PAR Electrificadora de Sucre S.A. E.S.P. - En Liquidación	NIVEL NACIONAL
3	PAR Electrificadora de Córdoba S.A. E.S.P. - En Liquidación	NIVEL NACIONAL
4	PAR Electrificadora del Atlántico S.A. E.S.P. - En Liquidación	NIVEL NACIONAL
5	PAR Empresa de Energía Eléctrica de Magangué	NIVEL NACIONAL
6	PAR Electrificadora de Bolívar S.A. E.S.P. - En Liquidación	NIVEL NACIONAL
7	PAR Electrificadora del Magdalena S.A. E.S.P. - En Liquidación	NIVEL NACIONAL
8	PAP Banco Central Hipotecario - En Liquidación / Archivo Bogotá	NIVEL NACIONAL
9	PAR Banco Central Hipotecario - En Liquidación	NIVEL NACIONAL
10	PAR Banco del Estado - En Liquidación	NIVEL NACIONAL
11	PAP PAR Banco Cafetero en Liquidación	NIVEL NACIONAL
12	PAR E.S.E. Antonio Nariño	NIVEL NACIONAL
13	Patrimonio Autónomo de Remanentes Corelca S.A E.S.P. - En Liquidación	NIVEL NACIONAL
14	PA PAR E.S.P. Electrocesar S.A. - En Liquidación	NIVEL NACIONAL
15	PA Electrolima - En Liquidación	NIVEL NACIONAL
16	PAP Fiduprevisora S.A. Defensa Jurídica Extinto DAS y su Fondo Rotatorio	NIVEL NACIONAL
17	Patrimonio Autónomo de Remanentes Caja Agraria	NIVEL NACIONAL
18	PAR Caprecom EICE - En liquidación	NIVEL NACIONAL
19	PA E.S.E. Hospital Universitario de Barranquilla - En Liquidación	NIVEL TERRITORIAL
20	Patrimonio Autónomo Metromezclas	NIVEL TERRITORIAL
21	Patrimonio Autónomo de Remanentes CAPRIUS	NIVEL TERRITORIAL

3.4 INFORMACIÓN CONTABLE DE ENTIDADES NACIONALES DE GOBIERNO

INFORMACIÓN CONTABLE DE ENTIDADES NACIONALES DE GOBIERNO
SITUACIÓN FINANCIERA
A DICIEMBRE DE 2022

Miles de millones de pesos

No.	RAZÓN SOCIAL	ACTIVO*				PASIVO				PATRIMONIO			
		2022	2021	Abs	%	2022	2021	Abs	%	2022	2021	Abs	%
1	Ministerio de Minas y Energía	170.286,1	68.749,9	101.536,2	147,7	3.740,9	1.811,5	1.929,5	106,5	166.545,1	66.938,4	99.606,8	148,8
2	Ministerio de Hacienda y Crédito Público	122.755,4	102.209,3	20.546,1	20,1	15.695,9	16.017,6	(321,6)	(2,0)	107.059,5	86.191,7	20.867,7	24,2
3	Agencia Nacional de Infraestructura	77.680,5	68.612,2	9.068,4	13,2	46.765,4	37.185,1	9.580,3	25,8	30.915,1	31.427,1	(512,0)	(1,6)
4	Dirección General de Crédito Público y Tesoro Nacional (DGCPTN)	47.231,4	28.133,3	19.098,1	67,9	921.843,7	64.767,3	857.076,4	...	(874.612,2)	(36.633,9)	(837.978,3)	...
5	Ministerio de Defensa Nacional	42.351,1	41.650,4	700,7	1,7	62.809,0	60.566,9	2.242,1	3,7	(20.457,9)	(18.916,5)	(1.541,4)	8,1
6	Instituto Nacional de Vías	33.265,2	35.694,2	(2.429,0)	(6,8)	2.161,5	2.106,7	54,8	2,6	31.103,7	33.587,5	(2.483,8)	(7,4)
7	Dirección de Impuestos y Aduanas Nacionales	27.871,5	30.611,0	(2.739,4)	(8,9)	203.600,8	166.418,0	37.182,8	22,3	(175.729,2)	(135.807,0)	(39.922,2)	29,4
8	Policía Nacional	15.817,1	15.320,0	497,1	3,2	40.530,3	36.471,8	4.058,5	11,1	(24.713,2)	(21.151,8)	(3.561,4)	16,8
9	U.A.E. de la Aeronáutica Civil	15.214,9	13.065,8	2.149,1	16,4	2.029,6	1.045,2	984,4	94,2	13.185,3	12.020,6	1.164,7	9,7
10	Colpensiones - Fondo de Vejez	11.011,0	13.518,5	(2.507,5)	(18,5)	1.525,5	1.769,3	(243,8)	(13,8)	9.485,5	11.749,2	(2.263,8)	(19,3)
11	Universidad Nacional de Colombia	8.336,7	8.183,6	153,1	1,9	4.409,9	4.339,1	70,7	1,6	3.926,9	3.844,5	82,4	2,1
12	Fondo Nacional de Gestión de Riesgo de Desastres	6.922,5	2.333,2	4.589,4	196,7	431,4	214,8	216,6	100,8	6.491,1	2.118,3	4.372,8	...
13	Servicio Nacional de Aprendizaje	6.568,3	6.242,9	325,3	5,2	1.636,5	1.459,0	177,5	12,2	4.931,8	4.783,9	147,9	3,1
14	U.A.E. Agencia Nacional de Hidrocarburos	6.561,8	3.070,9	3.490,9	113,7	1.538,4	697,4	841,1	120,6	5.023,4	2.373,6	2.649,8	111,6
15	Ministerio de Educación Nacional	5.601,2	5.589,7	11,5	0,2	121.886,3	128.544,7	(6.658,4)	(5,2)	(116.285,1)	(122.955,0)	6.669,9	(5,4)
16	Fondo Nacional de Prestaciones Sociales del Magisterio	4.829,3	4.720,5	108,8	2,3	3.819,9	3.501,1	318,8	9,1	1.009,4	1.219,4	(210,0)	(17,2)
17	Corporación Autónoma Regional de Cundinamarca	4.552,9	4.275,4	277,5	6,5	544,0	555,4	(11,5)	(2,1)	4.008,9	3.720,0	288,9	7,8
18	Instituto Nacional Penitenciario y Carcelario	4.503,1	2.852,4	1.650,7	57,9	4.085,2	2.127,8	1.957,4	92,0	417,9	724,6	(306,7)	(42,3)
19	Corporación Autónoma Regional del Valle del Cauca	4.132,1	4.229,8	(97,7)	(2,3)	651,2	613,6	37,7	6,1	3.480,9	3.616,2	(135,3)	(3,7)
20	Administradora de los Recursos del Sistema General de Seguridad Social en Salud - Unidad Recursos Administrados	3.737,3	3.551,7	185,6	5,2	2.300,6	3.690,2	(1.389,6)	(37,7)	1.436,7	(138,4)	1.575,1	...
21	Ministerio de Salud y Protección Social	3.689,7	4.674,1	(984,4)	(21,1)	1.731,6	1.431,6	300,1	21,0	1.958,1	3.242,6	(1.284,5)	(39,6)
22	Fondo para la Rehabilitación, Inversión Social y Lucha contra el Crimen Organizado	3.362,5	3.091,9	270,6	8,8	2.747,6	2.233,1	514,5	23,0	614,9	858,8	(243,9)	(28,4)
23	U.A.E. de Gestión Pensional y Contribuciones Parafiscales de la Protección Social	3.330,2	4.684,6	(1.354,4)	(28,9)	134.474,1	111.983,1	22.491,0	20,1	(131.143,9)	(107.298,5)	(23.845,4)	22,2
24	Patrimonio Autónomo Fondo Nacional para el Desarrollo de la Infraestructura	3.051,1	2.719,7	331,4	12,2	0,8	0,8	0,0	1,3	3.050,3	2.718,9	331,4	12,2
25	Consejo Superior de la Judicatura	2.808,2	2.580,3	227,9	8,8	7.735,9	6.914,8	821,1	11,9	(4.927,7)	(4.334,5)	(593,2)	13,7
26	Patrimonio Autónomo Fondo Empresarial	2.732,4	-	2.732,4	-	1.467,8	-	1.467,8	-	1.264,6	-	1.264,6	-

INFORMACIÓN CONTABLE DE ENTIDADES NACIONALES DE GOBIERNO
SITUACIÓN FINANCIERA
A DICIEMBRE DE 2022

Miles de millones de pesos

No.	RAZÓN SOCIAL	ACTIVO*				PASIVO				PATRIMONIO			
		2022	2021	Abs	%	2022	2021	Abs	%	2022	2021	Abs	%
27	Ministerio de Agricultura y Desarrollo Rural	2.658,7	2.726,0	(67,3)	(2,5)	287,8	242,4	45,4	18,7	2.370,9	2.483,5	(112,7)	(4,5)
28	Instituto Colombiano de Bienestar Familiar	2.483,4	2.403,6	79,9	3,3	229,9	239,8	(9,9)	(4,1)	2.253,6	2.163,8	89,8	4,1
29	Agencia de Desarrollo Rural - ADR	2.440,2	2.450,2	(10,0)	(0,4)	18,4	18,4	0,1	0,5	2.421,8	2.431,8	(10,1)	(0,4)
30	Fondo Único de Tecnologías de la Información y las Comunicaciones	1.679,6	1.788,7	(109,1)	(6,1)	1.000,8	881,6	119,2	13,5	678,7	907,1	(228,4)	(25,2)
31	Ministerio de Vivienda, Ciudad y Territorio	1.663,5	1.238,1	425,4	34,4	348,7	232,2	116,5	50,2	1.314,8	1.005,9	308,9	30,7
32	Unidad Nacional para la Gestión del Riesgo de Desastres	1.515,8	126,0	1.389,9	...	5.300,0	226,7	5.073,3	...	(3.784,2)	(100,8)	(3.683,4)	...
33	Unidad de Servicios Penitenciarios y Carcelarios	1.482,2	1.546,0	(63,8)	(4,1)	160,3	84,0	76,4	91,0	1.321,9	1.462,0	(140,2)	(9,6)
34	Fiscalía General de la Nación	1.383,9	1.263,1	120,8	9,6	6.550,5	5.375,8	1.174,7	21,9	(5.166,6)	(4.112,7)	(1.053,9)	25,6
35	Ministerio del Trabajo	1.352,6	969,7	382,9	39,5	221,4	211,3	10,1	4,8	1.131,2	758,4	372,8	49,2
36	Ministerio de Comercio, Industria y Turismo	1.349,3	1.322,6	26,6	2,0	1.101,3	903,6	197,6	21,9	248,0	419,0	(171,0)	(40,8)
37	Instituto de Casas Fiscales del Ejército	1.269,1	1.265,4	3,7	0,3	11,8	11,4	0,4	3,9	1.257,3	1.254,0	3,2	0,3
38	Superintendencia de Notariado y Registro	1.254,5	1.159,8	94,7	8,2	503,3	884,3	(381,0)	(43,1)	751,2	275,5	475,7	172,7
39	Fondo Nacional de Vivienda	1.245,7	1.350,5	(104,7)	(7,8)	106,7	75,3	31,4	41,8	1.139,0	1.275,2	(136,2)	(10,7)
40	Superintendencia de Industria y Comercio	1.225,0	1.345,2	(120,1)	(8,9)	96,7	227,3	(130,5)	(57,4)	1.128,3	1.117,9	10,4	0,9
41	Ministerio del Interior	1.194,1	801,0	393,0	49,1	615,6	29,1	586,4	...	578,5	771,9	(193,4)	(25,1)
42	Fondo Adaptación	1.155,0	1.203,8	(48,8)	(4,1)	81,1	106,7	(25,6)	(24,0)	1.073,9	1.097,1	(23,2)	(2,1)
43	Unidad para la Atención y Reparación Integral a las Víctimas	1.135,0	1.067,6	67,4	6,3	3.784,9	3.845,1	(60,2)	(1,6)	(2.649,9)	(2.777,5)	127,6	(4,6)
44	Defensoría del Pueblo	1.119,2	863,3	256,0	29,7	953,8	708,3	245,5	34,7	165,4	154,9	10,5	6,8
45	Fondo Rotatorio del Ministerio de Relaciones Exteriores	1.118,7	843,0	275,6	32,7	39,7	63,9	(24,2)	(37,8)	1.078,9	779,1	299,8	38,5
46	Ministerio de la Cultura	1.099,2	976,2	123,0	12,6	33,5	41,8	(8,3)	(19,9)	1.065,7	934,4	131,3	14,1
47	Servicio Geológico Colombiano	1.083,6	982,0	101,6	10,3	173,2	44,3	128,9	...	910,4	937,7	(27,3)	(2,9)
48	Universidad Tecnológica de Pereira	1.044,1	1.023,2	20,9	2,0	120,5	120,3	0,2	0,2	923,6	902,9	20,7	2,3
49	Caja de Retiro de las Fuerzas Militares	980,1	1.019,2	(39,1)	(3,8)	100.612,0	104.951,0	(4.338,9)	(4,1)	(99.631,9)	(103.931,8)	4.299,8	(4,1)
50	Universidad del Cauca	947,7	957,6	(9,9)	(1,0)	508,1	542,5	(34,5)	(6,4)	439,6	415,0	24,6	5,9
51	Otras entidades	36.363,7	45.480,8	(9.117,1)	(20,0)	148.530,4	853.929,4	(705.399,0)	(82,6)	(112.166,7)	(808.453,2)	696.286,4	(86,1)

*Orden Descendente por Activo

INFORMACIÓN CONTABLE DE ENTIDADES NACIONALES DE GOBIERNO

ESTADO DE RESULTADOS

A DICIEMBRE DE 2022

Miles de millones de pesos

No.	RAZÓN SOCIAL	INGRESOS*				GASTOS Y COSTOS				RESULTADO			
		2022	2021	Abs	%	2022	2021	Abs	%	2022	2021	Abs	%
1	Dirección General de Crédito Público y Tesoro Nacional (DGCPTN)	265.893,1	382.230,1	(116.337,0)	(30,4)	395.031,5	391.018,6	4.012,9	1,0	(129.138,4)	(8.788,5)	(120.349,9)	...
2	Dirección de Impuestos y Aduanas Nacionales	188.013,4	148.915,7	39.097,7	26,3	220.893,6	167.806,3	53.087,3	31,6	(32.880,2)	(18.890,7)	(13.989,6)	74,1
3	Ministerio de Hacienda y Crédito Público	63.476,9	75.209,8	(11.732,9)	(15,6)	48.434,6	75.880,0	(27.445,3)	(36,2)	15.042,2	(670,2)	15.712,4	...
4	Administradora de los Recursos del Sistema General de Seguridad Social en Salud - Unidad Recursos Administrados	60.573,8	57.131,0	3.442,8	6,0	59.028,7	55.434,9	3.593,7	6,5	1.545,1	1.696,1	(150,9)	(8,9)
5	Ministerio de Educación Nacional	46.047,6	44.653,8	1.393,8	3,1	39.379,7	37.516,7	1.863,0	5,0	6.667,9	7.137,0	(469,2)	(6,6)
6	Ministerio de Salud y Protección Social	42.545,9	48.066,6	(5.520,7)	(11,5)	43.715,8	44.989,0	(1.273,2)	(2,8)	(1.169,9)	3.077,6	(4.247,5)	(138,0)
7	Ministerio de Defensa Nacional	26.545,8	20.622,8	5.923,0	28,7	27.600,4	19.676,7	7.923,7	40,3	(1.054,6)	946,1	(2.000,7)	...
8	Ministerio del Trabajo	19.632,8	27.000,2	(7.367,3)	(27,3)	19.270,2	27.368,3	(8.098,1)	(29,6)	362,6	(368,2)	730,8	(198,5)
9	Policía Nacional	17.888,1	17.081,4	806,7	4,7	20.797,1	21.424,3	(627,2)	(2,9)	(2.909,0)	(4.342,9)	1.433,9	(33,0)
10	Fiscalía General de la Nación	13.831,1	7.882,8	5.948,3	75,5	14.879,6	7.559,6	7.320,0	96,8	(1.048,5)	323,2	(1.371,7)	...
11	Departamento Administrativo para la Prosperidad Social	13.830,5	13.586,5	244,0	1,8	13.546,1	13.729,4	(183,3)	(1,3)	284,4	(142,8)	427,2	...
12	U.A.E. de Gestión Pensional y Contribuciones Parafiscales de la Protección Social	10.282,4	10.029,4	253,0	2,5	1.581,6	1.863,5	(281,9)	(15,1)	8.700,8	8.166,0	534,8	6,5
13	Instituto Colombiano de Bienestar Familiar	8.198,5	7.291,1	907,4	12,4	8.085,4	7.159,4	926,1	12,9	113,1	131,7	(18,7)	(14,2)
14	Ministerio de Minas y Energía	8.077,5	6.377,4	1.700,1	26,7	8.705,2	8.151,6	553,6	6,8	(627,7)	(1.774,2)	1.146,5	(64,6)
15	Consejo Superior de la Judicatura	7.901,0	9.091,2	(1.190,2)	(13,1)	8.534,3	6.947,7	1.586,6	22,8	(633,3)	2.143,5	(2.776,8)	(129,5)
16	Fondo Nacional de Gestión de Riesgo de Desastres	7.691,3	6.119,0	1.572,3	25,7	3.257,9	5.044,0	(1.786,1)	(35,4)	4.433,4	1.075,0	3.358,4	...
17	Agencia Nacional de Infraestructura	7.363,4	7.059,8	303,5	4,3	5.506,9	2.907,0	2.599,9	89,4	1.856,5	4.152,8	(2.296,4)	(55,3)
18	Instituto Nacional de Vías	5.363,9	4.451,6	912,3	20,5	4.729,0	4.441,3	287,8	6,5	634,9	10,4	624,6	...
19	Caja de Retiro de las Fuerzas Militares	4.567,6	4.107,3	460,4	11,2	101,1	112,9	(11,7)	(10,4)	4.466,5	3.994,4	472,1	11,8
20	Caja de Sueldos de Retiro de la Policía Nacional	4.477,1	4.192,1	285,0	6,8	9.548,4	107,0	9.441,3	...	(5.071,3)	4.085,0	(9.156,3)	...
21	U.A.E. Agencia Nacional de Hidrocarburos	4.386,7	1.641,3	2.745,4	167,3	465,1	452,5	12,5	2,8	3.921,6	1.188,7	2.732,8	...
22	Servicio Nacional de Aprendizaje	4.208,5	3.914,9	293,6	7,5	4.071,5	3.591,8	479,7	13,4	137,0	323,1	(186,1)	(57,6)
23	Ministerio de Vivienda, Ciudad y Territorio	3.556,8	3.400,3	156,5	4,6	3.193,1	3.079,6	113,5	3,7	363,7	320,7	43,0	13,4
24	Unidad Nacional para la Gestión del Riesgo de Desastres	3.491,0	5.796,0	(2.304,9)	(39,8)	7.174,5	5.842,0	1.332,5	22,8	(3.683,4)	(46,0)	(3.637,4)	...
25	Registraduría Nacional del Estado Civil	3.123,9	1.179,6	1.944,3	164,8	3.059,7	1.255,1	1.804,6	143,8	64,2	(75,5)	139,7	(185,1)
26	Ministerio de Tecnologías de la Información y las Comunicaciones	2.907,6	991,2	1.916,3	193,3	1.414,9	1.179,5	235,4	20,0	1.492,6	(188,3)	1.680,9	...
27	U.A.E. de la Aeronáutica Civil	2.637,6	1.884,0	753,6	40,0	1.552,2	1.309,5	242,7	18,5	1.085,4	574,5	511,0	88,9
28	Fondo Nacional de Vivienda	2.474,6	2.288,7	185,9	8,1	2.586,6	2.370,1	216,5	9,1	(112,0)	(81,4)	(30,6)	37,6

INFORMACIÓN CONTABLE DE ENTIDADES NACIONALES DE GOBIERNO

ESTADO DE RESULTADOS

A DICIEMBRE DE 2022

Miles de millones de pesos

No.	RAZÓN SOCIAL	INGRESOS*				GASTOS Y COSTOS				RESULTADO			
		2022	2021	Abs	%	2022	2021	Abs	%	2022	2021	Abs	%
29	U.A.E. de la Dirección de Impuestos y Aduanas Nacionales	2.312,7	2.273,2	39,5	1,7	2.434,8	2.286,3	148,5	6,5	(122,1)	(13,1)	(109,0)	...
30	Contraloría General de la República	2.308,9	2.058,5	250,4	12,2	2.300,4	1.978,5	321,9	16,3	8,5	80,1	(71,5)	(89,3)
31	Instituto Nacional Penitenciario y Carcelario	2.299,3	1.875,5	423,8	22,6	4.125,3	2.064,4	2.060,8	99,8	(1.826,0)	(188,9)	(1.637,1)	...
32	Unidad para la Atención y Reparación Integral a las Víctimas	2.115,8	2.128,3	(12,6)	(0,6)	2.052,7	2.205,5	(152,8)	(6,9)	63,0	(77,2)	140,2	(181,6)
33	Universidad Nacional de Colombia	1.844,7	1.632,9	211,7	13,0	1.676,9	1.582,3	94,6	6,0	167,7	50,6	117,1	...
34	Unidad de Servicios Penitenciarios y Carcelarios	1.739,0	1.449,9	289,1	19,9	1.249,8	1.319,6	(69,8)	(5,3)	489,1	130,3	358,9	...
35	Superintendencia de Notariado y Registro	1.728,2	1.394,2	334,0	24,0	1.502,7	1.339,2	163,5	12,2	225,5	55,0	170,4	...
36	Unidad Nacional de Protección	1.646,4	1.398,2	248,2	17,8	1.647,0	1.313,0	334,0	25,4	(0,6)	85,2	(85,8)	(100,7)
37	Fondo Único de Tecnologías de la Información y las Comunicaciones	1.593,7	1.896,4	(302,7)	(16,0)	1.536,4	1.398,5	137,8	9,9	57,4	497,9	(440,5)	(88,5)
38	Administradora Colombiana de Pensiones	1.486,7	1.186,9	299,8	25,3	1.145,6	1.089,2	56,4	5,2	341,1	97,8	243,3	...
39	PA Fondo Colombia en Paz	1.340,8	686,8	654,0	95,2	885,5	514,5	371,0	72,1	455,3	172,4	283,0	164,2
40	U.A.E. de Alimentación Escolar - Alimentos para Aprender	1.296,0	1.203,5	92,5	7,7	1.290,9	1.203,8	87,1	7,2	5,1	(0,3)	5,4	...
41	Ministerio de Transporte	1.214,2	964,2	250,0	25,9	1.637,3	967,7	669,6	69,2	(423,1)	(3,5)	(419,6)	...
42	Ministerio del Interior	1.127,1	723,3	403,8	55,8	1.376,6	610,0	766,6	125,7	(249,5)	113,3	(362,8)	...
43	Ministerio de Comercio, Industria y Turismo	1.126,4	1.085,2	41,2	3,8	1.023,6	953,2	70,5	7,4	102,8	132,0	(29,2)	(22,1)
44	Corporación Autónoma Regional de Cundinamarca	1.089,4	760,6	328,8	43,2	798,1	604,1	194,0	32,1	291,3	156,5	134,8	86,2
45	Ministerio de Agricultura y Desarrollo Rural	1.088,8	1.473,0	(384,3)	(26,1)	1.201,6	1.040,6	161,1	15,5	(112,9)	432,5	(545,4)	(126,1)
46	Colpensiones - Fondo de Vejez	998,2	539,0	459,2	85,2	1.286,9	763,5	523,4	68,6	(288,7)	(224,5)	(64,2)	28,6
47	Procuraduría General de la Nación	943,3	843,4	99,8	11,8	971,2	834,6	136,6	16,4	(27,9)	8,8	(36,7)	...
48	Fondo Rotatorio del Ministerio de Relaciones Exteriores	900,5	545,8	354,8	65,0	599,2	600,6	(1,4)	(0,2)	301,3	(54,8)	356,2	...
49	Fondo Nacional de Prestaciones Sociales del Magisterio	842,5	1.078,4	(235,9)	(21,9)	683,1	605,1	78,0	12,9	159,4	473,2	(313,8)	(66,3)
50	Fondo de Pasivo Social de Ferrocarriles Nacionales de Colombia	744,5	603,9	140,6	23,3	462,3	243,1	219,2	90,2	282,2	360,8	(78,7)	(21,8)
51	Otras entidades	24.132,5	173.624,6	(149.492,2)	(86,1)	23.590,0	278.394,6	(254.804,6)	(91,5)	542,5	(104.770,0)	105.312,5	(100,5)

*Orden Descendente por Ingresos

INFORMACIÓN CONTABLE DE ENTIDADES NACIONALES DE GOBIERNO
ENDEUDAMIENTO
A DICIEMBRE DE 2022

Miles de millones de pesos

No.	RAZÓN SOCIAL	EMISIÓN Y COLOCACIÓN DE TÍTULOS DE DEUDA				PRÉSTAMOS POR PAGAR				ENDEUDAMIENTO*			
		2022	2021	Abs	%	2022	2021	Abs	%	2022	2021	Abs	%
1	Dirección General de Crédito Público y Tesoro Nacional (DGCPTN)	638.930,3	-	638.930,3	-	208.348,8	5.526,6	202.822,2	...	847.279,1	5.526,6	841.752,5	...
2	Agencia Nacional de Infraestructura	-	-	-	-	21.731,1	13.296,5	8.434,6	63,4	21.731,1	13.296,5	8.434,6	63,4
3	Ministerio de Defensa Nacional	-	-	-	-	3.483,2	731,4	2.751,8	...	3.483,2	731,4	2.751,8	...
4	Fiscalía General de la Nación	-	-	-	-	2.165,0	9,6	2.155,4	...	2.165,0	9,6	2.155,4	...
5	Dirección de Impuestos y Aduanas Nacionales	1.879,3	1.700,6	178,7	10,5	-	-	-	-	1.879,3	1.700,6	178,7	10,5
6	Fondo de Sostenibilidad Financiera del Sector Eléctrico	-	-	-	-	1.465,8	1.558,5	(92,7)	(6,0)	1.465,8	1.558,5	(92,7)	(6,0)
7	Patrimonio Autónomo Fondo Empresarial	-	-	-	-	1.465,8	-	1.465,8	-	1.465,8	-	1.465,8	-
8	Policia Nacional	-	-	-	-	394,7	-	394,7	-	394,7	-	394,7	-
9	Consejo Superior de la Judicatura	-	-	-	-	320,0	19,3	300,7	...	320,0	19,3	300,7	...
10	Corporación Autónoma Regional de Cundinamarca	-	-	-	-	317,4	341,6	(24,2)	(7,1)	317,4	341,6	(24,2)	(7,1)
11	PA Fondo DIAN para Colombia	-	-	-	-	145,7	4,0	141,8	...	145,7	4,0	141,8	...
12	Universidad Nacional Abierta y a Distancia	-	-	-	-	104,3	129,4	(25,1)	(19,4)	104,3	129,4	(25,1)	(19,4)
13	Ministerio de Transporte	-	-	-	-	64,7	77,3	(12,6)	(16,3)	64,7	77,3	(12,6)	(16,3)
14	Universidad Nacional de Colombia	-	-	-	-	63,0	70,0	(7,0)	(10,0)	63,0	70,0	(7,0)	(10,0)
15	Instituto Nacional de Vías	-	-	-	-	61,9	113,1	(51,1)	(45,2)	61,9	113,1	(51,1)	(45,2)
16	Ministerio de Hacienda y Crédito Público	42,3	418,1	(375,7)	(89,9)	1,4	1,4	(0,0)	(0,7)	43,7	419,5	(375,7)	(89,6)
17	Corporación Autónoma Regional del Atlántico	-	-	-	-	38,8	38,8	-	-	38,8	38,8	-	-
18	Unidad Nacional de Protección	-	-	-	-	37,4	-	37,4	-	37,4	-	37,4	-
19	U.A.E. de Gestión Pensional y Contribuciones Parafiscales de la Protección Social	-	-	-	-	34,4	20,4	14,0	68,8	34,4	20,4	14,0	68,8
20	Ministerio de Minas y Energía	-	-	-	-	34,3	-	34,3	-	34,3	-	34,3	-
21	Corporación Autónoma Regional del Magdalena	-	-	-	-	29,2	-	29,2	-	29,2	-	29,2	-
22	Ministerio de Salud y Protección Social	-	-	-	-	22,2	22,2	-	-	22,2	22,2	-	-
23	Corporación Autónoma Regional de Caldas	-	-	-	-	19,1	21,0	(1,9)	(9,1)	19,1	21,0	(1,9)	(9,1)
24	Corporación Autónoma Regional de la Frontera Nororiental	-	-	-	-	12,3	-	12,3	-	12,3	-	12,3	-
25	Senado de la República	-	-	-	-	11,3	15,0	(3,7)	(24,6)	11,3	15,0	(3,7)	(24,6)
26	Universidad Tecnológica de Pereira	-	-	-	-	10,9	13,0	(2,1)	(16,0)	10,9	13,0	(2,1)	(16,0)
27	Universidad Surcolombiana	-	-	-	-	9,5	10,5	(1,0)	(9,4)	9,5	10,5	(1,0)	(9,4)
28	Instituto Nacional Penitenciario y Carcelario	-	-	-	-	7,6	1,9	5,8	...	7,6	1,9	5,8	...
29	Universidad de Caldas	-	-	-	-	6,7	8,5	(1,8)	(20,7)	6,7	8,5	(1,8)	(20,7)
30	Otras entidades	-	565.302,7	(565.302,7)	(100,0)	18,3	154.321,8	(154.303,5)	(100,0)	18,3	719.624,5	(719.606,2)	(100,0)

*Orden Descendente por Endeudamiento

3.5 INFORMACIÓN CONTABLE DE EMPRESAS NACIONALES QUE COTIZAN EN EL MERCADO DE VALORES O QUE CAPTAN O ADMINISTRAN AHORRO DEL PÚBLICO

INFORMACIÓN CONTABLE DE EMPRESAS NACIONALES QUE COTIZAN EN EL MERCADO DE VALORES O QUE CAPTAN O ADMINISTRAN AHORRO DEL PÚBLICO

SITUACIÓN FINANCIERA

A DICIEMBRE DE 2022

Miles de millones de pesos

No.	RAZON SOCIAL	ACTIVO*				PASIVO				PATRIMONIO			
		2022	2021	Abs	%	2022	2021	Abs	%	2022	2021	Abs	%
1	Ecopetrol S.A.	227.296,6	183.661,0	43.635,6	23,8	136.261,9	111.928,0	24.333,9	21,7	91.034,7	71.733,0	19.301,7	26,9
2	Refinería de Cartagena S.A.S	42.844,9	35.440,8	7.404,2	20,9	16.480,9	15.008,9	1.472,0	9,8	26.364,0	20.431,9	5.932,2	29,0
3	Banco Agrario de Colombia	33.933,0	32.216,9	1.716,1	5,3	31.505,4	29.748,6	1.756,9	5,9	2.427,6	2.468,3	(40,7)	(1,6)
4	Fondo de Garantías de Instituciones Financieras	32.812,0	29.861,0	2.951,0	9,9	1.894,7	1.648,0	246,7	15,0	30.917,3	28.213,0	2.704,3	9,6
5	Interconexión Eléctrica S.A.	25.492,4	21.165,3	4.327,1	20,4	7.042,2	6.775,7	266,5	3,9	18.450,2	14.389,6	4.060,6	28,2
6	Cenit Transporte y Logística de Hidrocarburos S.A.S.	19.560,8	19.145,8	414,9	2,2	2.347,6	2.177,2	170,4	7,8	17.213,2	16.968,6	244,6	1,4
7	Fondo para el Financiamiento del Sector Agropecuario	17.156,8	13.860,2	3.296,5	23,8	16.053,9	12.792,4	3.261,4	25,5	1.102,9	1.067,8	35,1	3,3
8	Financiera de Desarrollo Territorial S.A.	13.409,8	11.597,8	1.812,0	15,6	12.026,2	10.294,9	1.731,3	16,8	1.383,6	1.302,9	80,7	6,2
9	Banco de Comercio Exterior de Colombia S.A.	12.690,1	10.303,2	2.386,9	23,2	11.277,6	9.000,5	2.277,2	25,3	1.412,5	1.302,7	109,8	8,4
10	Grupo Bicentenario S.A.S.	11.724,9	9.225,1	2.499,8	27,1	30,9	160,1	(129,2)	(80,7)	11.694,0	9.065,0	2.629,0	29,0
11	Fondo Nacional del Ahorro	11.610,3	10.200,0	1.410,4	13,8	8.887,6	7.776,3	1.111,3	14,3	2.722,7	2.423,7	299,0	12,3
12	Oleoducto Central S.A.	9.030,3	7.243,4	1.786,9	24,7	4.152,0	3.295,2	856,8	26,0	4.878,3	3.948,2	930,1	23,6
13	Instituto Colombiano de Crédito Educativo y Estudios Técnicos en el Exterior	7.991,0	7.344,2	646,8	8,8	2.884,7	2.788,2	96,4	3,5	5.106,3	4.555,9	550,4	12,1
14	Financiera de Desarrollo Nacional S.A.	7.435,4	5.932,5	1.502,9	25,3	5.539,2	4.155,7	1.383,5	33,3	1.896,2	1.776,8	119,4	6,7
15	Caja Promotora de Vivienda Militar y de Policía	7.373,9	7.128,3	245,6	3,4	7.111,3	6.841,2	270,0	3,9	262,7	287,0	(24,4)	(8,5)
16	Positiva Compañía de Seguros S.A.	6.410,9	5.463,8	947,2	17,3	5.399,5	4.717,4	682,1	14,5	1.011,4	746,3	265,1	35,5
17	Fondo Nacional de Garantías S.A.	5.785,4	5.502,2	283,3	5,1	2.445,5	2.216,4	229,1	10,3	3.339,9	3.285,7	54,2	1,6
18	Esenttia S.A	3.674,3	3.293,5	380,7	11,6	631,5	830,1	(198,7)	(23,9)	3.042,8	2.463,4	579,4	23,5
19	La Previsora S.A. (Compañía de Seguros Generales)	3.586,9	2.986,0	600,9	20,1	3.101,7	2.551,9	549,7	21,5	485,2	434,1	51,1	11,8
20	Oleoducto Bicentenario de Colombia S.A.S.	2.367,9	2.760,0	(392,1)	(14,2)	1.018,5	1.333,6	(315,1)	(23,6)	1.349,4	1.426,4	(77,0)	(5,4)
21	E.S.P. Transelca S.A.	1.788,9	1.507,6	281,3	18,7	786,0	580,0	206,0	35,5	1.002,9	927,6	75,3	8,1
22	Fondo Agropecuario de Garantías	1.460,0	1.204,7	255,3	21,2	660,1	541,6	118,5	21,9	799,9	663,1	136,9	20,6
23	E.S.P. XM Compañía de Expertos en Mercados S.A.	1.271,3	844,3	427,0	50,6	1.225,9	811,7	414,2	51,0	45,3	32,6	12,7	39,0
24	Fondo de Garantías de Entidades Cooperativas	994,4	943,8	50,5	5,4	50,8	68,9	(18,1)	(26,3)	943,5	874,9	68,6	7,8

INFORMACIÓN CONTABLE DE EMPRESAS NACIONALES QUE COTIZAN EN EL MERCADO DE VALORES O QUE CAPTAN O ADMINISTRAN AHORRO DEL PÚBLICO
SITUACIÓN FINANCIERA
A DICIEMBRE DE 2022

Miles de millones de pesos

No.	RAZON SOCIAL	ACTIVO*				PASIVO				PATRIMONIO			
		2022	2021	Abs	%	2022	2021	Abs	%	2022	2021	Abs	%
25	Oleoducto de Colombia S.A.	787,8	669,9	117,9	17,6	301,1	237,0	64,1	27,0	486,7	432,9	53,9	12,4
26	Empresa Nacional Promotora del Desarrollo Territorial	679,2	821,2	(142,0)	(17,3)	460,1	613,8	(153,7)	(25,0)	219,1	207,4	11,7	5,6
27	Internexa S.A.	607,7	531,3	76,5	14,4	481,8	423,4	58,4	13,8	125,9	107,8	18,1	16,8
28	Esenttia Masterbatch Ltda	584,9	564,1	20,7	3,7	139,8	134,0	5,8	4,3	445,1	430,2	15,0	3,5
29	Isa Intercolombia S.A. E.S.P.	357,2	280,0	77,2	27,6	226,6	187,0	39,6	21,2	130,6	93,0	37,6	40,4
30	Fiduciaria la Previsora S.A.	334,8	348,3	(13,5)	(3,9)	71,5	65,4	6,1	9,3	263,3	282,9	(19,6)	(6,9)
31	Fiduciaria Colombiana de Comercio Exterior S.A.	64,8	63,6	1,1	1,8	8,8	8,5	0,3	3,7	55,9	55,1	0,8	1,5
32	Fiduciaria Agraria S.A.	61,6	61,4	0,2	0,4	7,8	8,7	(1,0)	(11,0)	53,9	52,6	1,2	2,3
33	Ecopetrol Energía S.A.S. E.S.P.	27,8	107,2	(79,4)	(74,0)	1,9	86,3	(84,5)	(97,8)	26,0	20,9	5,1	24,4
34	Sistemas Inteligentes en Red S.A.S.	19,9	17,3	2,6	15,2	9,4	7,9	1,5	18,7	10,5	9,3	1,1	12,2
35	Infraestructura Asset Management Colombia SAS	4,7	3,6	1,1	29,8	1,6	0,9	0,7	71,7	3,2	2,7	0,4	15,8
36	Intervial Colombia S.A.S.	0,6	0,6	0,0	3,6	-	-	-	-	0,6	0,6	0,0	3,6

*Orden Descendente por Activo

INFORMACIÓN CONTABLE DE EMPRESAS NACIONALES QUE COTIZAN EN EL MERCADO DE VALORES O QUE CAPTAN O ADMINISTRAN AHORRO DEL PÚBLICO
ESTADO DE RESULTADOS
A DICIEMBRE DE 2022

Miles de millones de pesos

No.	RAZON SOCIAL	INGRESOS*				GASTOS Y COSTOS				RESULTADO			
		2022	2021	Abs	%	2022	2021	Abs	%	2022	2021	Abs	%
1	Ecopetrol S.A.	192.821,9	110.245,3	82.576,6	74,9	159.415,6	93.550,6	65.865,0	70,4	33.406,3	16.694,7	16.711,6	100,1
2	Refinería de Cartagena S.A.S	49.383,6	29.246,0	20.137,6	68,9	47.195,3	29.617,8	17.577,5	59,3	2.188,3	(371,8)	2.560,0	...
3	Cenit Transporte y Logística de Hidrocarburos S.A.S.	9.263,8	8.635,4	628,4	7,3	4.678,8	3.677,3	1.001,6	27,2	4.585,0	4.958,1	(373,2)	(7,5)
4	Positiva Compañía de Seguros S.A.	6.552,9	5.674,2	878,7	15,5	6.372,3	5.669,5	702,9	12,4	180,6	4,8	175,8	...
5	Oleoducto Central S.A.	5.554,6	4.763,4	791,2	16,6	2.716,9	2.226,8	490,2	22,0	2.837,7	2.536,7	301,0	11,9
6	Fondo de Garantías de Instituciones Financieras	5.173,7	3.575,2	1.598,5	44,7	2.256,6	186,7	2.069,9	...	2.917,0	3.388,5	(471,5)	(13,9)
7	Banco Agrario de Colombia	4.684,9	3.315,4	1.369,5	41,3	4.013,1	2.536,5	1.476,7	58,2	671,8	778,9	(107,1)	(13,8)
8	Esenttia S.A	4.321,0	9.995,3	(5.674,3)	(56,8)	4.071,5	9.651,3	(5.579,8)	(57,8)	249,5	344,0	(94,5)	(27,5)
9	Financiera de Desarrollo Territorial S.A.	3.665,9	2.107,0	1.558,9	74,0	3.579,7	2.029,8	1.549,9	76,4	86,2	77,2	9,0	11,7
10	Banco de Comercio Exterior de Colombia S.A.	3.625,0	2.143,7	1.481,3	69,1	3.553,8	2.088,4	1.465,4	70,2	71,1	55,3	15,8	28,6
11	Interconexión Eléctrica S.A.	3.454,3	3.255,2	199,1	6,1	1.262,7	1.596,2	(333,5)	(20,9)	2.191,6	1.659,0	532,6	32,1
12	La Previsora S.A. (Compañía de Seguros Generales)	3.252,2	2.611,0	641,2	24,6	3.210,8	2.588,5	622,3	24,0	41,4	22,5	18,9	84,3
13	Fondo Nacional de Garantías S.A.	2.360,7	2.043,4	317,3	15,5	2.146,4	1.938,1	208,3	10,7	214,3	105,3	109,0	103,5
14	Fondo Nacional del Ahorro	1.938,6	1.176,5	762,1	64,8	1.640,6	983,3	657,3	66,8	298,0	193,2	104,8	54,2
15	Isa Intercolombia S.A. E.S.P.	1.936,8	1.496,1	440,7	29,5	1.889,3	1.458,0	431,3	29,6	47,5	38,1	9,4	24,6
16	Grupo Bicentenario S.A.S.	1.325,8	1.091,4	234,3	21,5	33,1	40,0	(7,0)	(17,4)	1.292,7	1.051,4	241,3	22,9
17	Instituto Colombiano de Crédito Educativo y Estudios Técnicos en el Exterior	1.259,4	1.029,6	229,9	22,3	794,9	471,9	323,0	68,4	464,5	557,6	(93,1)	(16,7)
18	Financiera de Desarrollo Nacional S.A.	1.207,6	581,9	625,7	107,5	991,8	476,2	515,5	108,2	215,8	105,7	110,2	104,3
19	Esenttia Masterbatch Ltda	1.174,3	1.024,8	149,5	14,6	883,6	750,2	133,4	17,8	290,7	274,6	16,1	5,9
20	Fondo para el Financiamiento del Sector Agropecuario	939,0	263,7	675,3	...	871,9	220,6	651,2	...	67,1	43,1	24,1	56,0
21	Oleoducto de Colombia S.A.	905,8	764,3	141,5	18,5	479,2	388,8	90,4	23,2	426,6	375,5	51,1	13,6
22	Oleoducto Bicentenario de Colombia S.A.S.	833,7	788,5	45,2	5,7	615,6	311,9	303,7	97,4	218,1	476,6	(258,5)	(54,2)
23	Caja Promotora de Vivienda Militar y de Policía	824,6	589,1	235,5	40,0	819,2	586,3	232,9	39,7	5,4	2,8	2,6	94,1
24	E.S.P. Transelca S.A.	526,9	408,0	119,0	29,2	304,0	224,0	80,0	35,7	222,9	184,0	38,9	21,1
25	Fondo de Garantías de Entidades Cooperativas	478,3	200,1	278,2	139,1	410,5	165,3	245,2	148,4	67,7	34,8	33,0	94,9

INFORMACIÓN CONTABLE DE EMPRESAS NACIONALES QUE COTIZAN EN EL MERCADO DE VALORES O QUE CAPTAN O ADMINISTRAN AHORRO DEL PÚBLICO
ESTADO DE RESULTADOS
A DICIEMBRE DE 2022

Miles de millones de pesos

No.	RAZON SOCIAL	INGRESOS*				GASTOS Y COSTOS				RESULTADO			
		2022	2021	Abs	%	2022	2021	Abs	%	2022	2021	Abs	%
26	Fondo Agropecuario de Garantías	381,3	233,3	148,0	63,4	373,6	256,9	116,7	45,4	7,7	(23,6)	31,3	(132,6)
27	Internexa S.A.	282,6	229,6	53,0	23,1	375,2	207,7	167,5	80,6	(92,6)	21,9	(114,5)	...
28	Fiduciaria la Previsora S.A.	233,3	212,5	20,8	9,8	197,0	164,9	32,1	19,5	36,2	47,6	(11,4)	(23,9)
29	E.S.P. XM Compañía de Expertos en Mercados S.A.	228,1	193,9	34,2	17,7	217,3	182,6	34,7	19,0	10,9	11,3	(0,4)	(3,7)
30	Empresa Nacional Promootora del Desarrollo Territorial	159,9	135,3	24,5	18,1	148,3	125,7	22,6	17,9	11,6	9,6	2,0	20,6
31	Fiduciaria Agraria S.A.	56,8	102,0	(45,2)	(44,3)	55,6	87,1	(31,4)	(36,1)	1,2	14,9	(13,7)	(91,9)
32	Fiduciaria Colombiana de Comercio Exterior S.A.	34,0	31,8	2,1	6,7	33,1	31,7	1,3	4,2	0,9	0,1	0,8	...
33	Sistemas Inteligentes en Red S.A.S.	24,1	19,8	4,3	21,7	21,2	16,3	4,9	30,0	2,9	3,5	(0,6)	(17,1)
34	Ecopetrol Energía S.A.S. E.S.P.	19,0	20,7	(1,7)	(8,2)	13,9	12,5	1,4	11,3	5,1	8,2	(3,1)	(37,9)
35	Infraestructura Asset Management Colombia SAS	4,3	3,9	0,4	9,3	3,9	3,6	0,3	8,3	0,4	0,4	0,1	18,5
36	Intervial Colombia S.A.S.	0,0	0,0	0,0	126,1	0,0	0,0	(0,0)	(42,3)	0,0	(0,0)	0,0	...

*Orden Descendente por Ingresos

**INFORMACIÓN CONTABLE DE EMPRESAS NACIONALES QUE COTIZAN EN EL MERCADO DE VALORES O QUE CAPTAN O ADMINISTRAN AHORRO DEL PÚBLICO
ENDEUDAMIENTO
A DICIEMBRE DE 2022**

Miles de millones de pesos

No.	RAZON SOCIAL	EMISIÓN Y COLOCACIÓN DE TÍTULOS DE DEUDA				PRÉSTAMOS POR PAGAR				ENDEUDAMIENTO*			
		2022	2021	Abs	%	2022	2021	Abs	%	2022	2021	Abs	%
1	Ecopetrol S.A.	55.976,1	46.481,1	9.495,0	20,4	24.670,5	19.251,7	5.418,8	28,1	80.646,5	65.732,8	14.913,8	22,7
2	Fondo para el Financiamiento del Sector Agropecuario	15.945,5	12.722,1	3.223,4	25,3	3,4	5,2	(1,8)	(34,2)	15.948,9	12.727,2	3.221,7	25,3
3	Banco Agrario de Colombia	-	-	-	-	11.823,6	10.643,1	1.180,6	11,1	11.823,6	10.643,1	1.180,6	11,1
4	Refinería de Cartagena S.A.S	-	-	-	-	11.350,3	9.067,6	2.282,7	25,2	11.350,3	9.067,6	2.282,7	25,2
5	Banco de Comercio Exterior de Colombia S.A.	1.110,3	1.043,8	66,6	6,4	6.452,8	4.001,7	2.451,1	61,3	7.563,1	5.045,5	2.517,7	49,9
6	Interconexión Eléctrica S.A.	4.990,9	4.779,1	211,9	4,4	328,3	336,0	(7,7)	(2,3)	5.319,3	5.115,0	204,2	4,0
7	Financiera de Desarrollo Territorial S.A.	1.545,3	1.542,7	2,6	0,2	3.154,5	2.220,5	934,0	42,1	4.699,8	3.763,2	936,6	24,9
8	Financiera de Desarrollo Nacional S.A.	3.585,6	3.532,5	53,1	1,5	808,3	115,2	693,2	...	4.393,9	3.647,7	746,3	20,5
9	Oleoducto Central S.A.	2.428,8	2.006,8	422,0	21,0	84,4	26,7	57,7	...	2.513,1	2.033,5	479,6	23,6
10	Instituto Colombiano de Crédito Educativo y Estudios Técnicos en el Exterior	858,6	818,9	39,6	4,8	1.024,7	1.016,5	8,2	0,8	1.883,2	1.835,4	47,8	2,6
11	E.S.P. Transelca S.A.	102,7	101,9	0,8	0,8	436,7	231,9	204,8	88,3	539,4	333,8	205,6	61,6
12	Oleoducto Bicentenario de Colombia S.A.S.	-	-	-	-	393,9	608,0	(214,2)	(35,2)	393,9	608,0	(214,2)	(35,2)
13	Internexa S.A.	-	-	-	-	334,4	297,7	36,7	12,3	334,4	297,7	36,7	12,3
14	Cenit Transporte y Logística de Hidrocarburos S.A.S.	-	-	-	-	148,8	183,8	(35,1)	(19,1)	148,8	183,8	(35,1)	(19,1)
15	Oleoducto de Colombia S.A.	-	-	-	-	4,1	4,2	(0,1)	(2,7)	4,1	4,2	(0,1)	(2,7)
16	Esenttia Masterbatch Ltda	-	-	-	-	1,8	-	1,8	-	1,8	-	1,8	-
17	Fondo de Garantías de Entidades Cooperativas	-	-	-	-	1,1	1,4	(0,3)	(21,7)	1,1	1,4	(0,3)	(21,7)
18	Fiduciaria Colombiana de Comercio Exterior S.A.	-	-	-	-	0,7	0,8	(0,1)	(9,4)	0,7	0,8	(0,1)	(9,4)
19	Esenttia S.A	-	-	-	-	0,6	23,9	(23,2)	(97,3)	0,6	23,9	(23,2)	(97,3)
20	Infraestructura Asset Management Colombia SAS	-	-	-	-	0,1	0,2	(0,1)	(45,6)	0,1	0,2	(0,1)	(45,6)
21	Grupo Bicentenario S.A.S.	-	-	-	-	0,0	-	0,0	-	0,0	-	0,0	-
22	Fiduciaria Agraria S.A.	-	-	-	-	0,0	0,0	-	-	0,0	0,0	-	-

*Orden Descendente por Endeudamiento

3.6 INFORMACIÓN CONTABLE DE EMPRESAS NACIONALES QUE NO COTIZAN EN EL MERCADO DE VALORES, Y QUE NO CAPTAN NI ADMINISTRAN AHORRO DEL PÚBLICO

INFORMACIÓN CONTABLE DE EMPRESAS NACIONALES QUE NO COTIZAN EN EL MERCADO DE VALORES, Y QUE NO CAPTAN NI ADMINISTRAN AHORRO DEL PÚBLICO

SITUACIÓN FINANCIERA

A DICIEMBRE DE 2022

Miles de millones de pesos

No.	RAZÓN SOCIAL	ACTIVO*				PASIVO				PATRIMONIO			
		2022	2021	Abs	%	2022	2021	Abs	%	2022	2021	Abs	%
1	E.S.P. Generadora y Comercializadora de Energía del Caribe S.A.	3.805,2	3.337,1	468,1	14,0	2.305,2	1.990,1	315,1	15,8	1.175,7	796,3	379,4	47,6
2	E.S.P. Gecelca 3 S.A.S.	2.069,7	2.013,0	56,6	2,8	1.668,2	1.536,4	131,8	8,6	717,6	635,8	81,9	12,9
3	E.S.P. Empresa Urrá S.A.	1.675,0	1.579,6	95,4	6,0	312,8	323,1	(10,2)	(3,2)	466,5	365,6	100,9	27,6
4	Industria Militar	1.316,8	1.229,7	87,0	7,1	509,5	470,1	39,4	8,4	930,1	666,8	263,3	39,5
5	E.S.P. Electrificadora del Huila S.A.	979,3	900,2	79,1	8,8	592,9	563,0	29,9	5,3	719,8	590,1	129,7	22,0
6	E.S.P. Gestión Energética S.A.	874,2	886,4	(12,2)	(1,4)	276,4	295,3	(19,0)	(6,4)	739,5	621,7	117,9	19,0
7	E.S.P. Centrales Eléctricas de Nariño S.A.	784,4	711,3	73,1	10,3	429,5	368,7	60,7	16,5	582,8	500,6	82,2	16,4
8	E.S.P. Electrificadora del Meta S.A.	784,1	785,4	(1,3)	(0,2)	463,6	466,9	(3,2)	(0,7)	704,9	601,4	103,5	17,2
9	E.S.P. Centrales Eléctricas del Cauca S.A.	784,1	781,8	2,3	0,3	549,0	530,0	19,0	3,6	39,6	35,3	4,3	12,2
10	E.S.E. Instituto Nacional de Cancerología	469,4	461,5	7,9	1,7	24,8	31,4	(6,6)	(20,9)	439,0	407,0	32,1	7,9
11	E.S.P. Empresa Pública de Alcantarillado de Santander S.A.	460,1	452,6	7,5	1,7	33,6	50,1	(16,5)	(33,0)	150,0	141,6	8,4	5,9
12	Hospital Militar Central	425,7	393,1	32,7	8,3	298,0	272,4	25,6	9,4	441,9	368,4	73,5	20,0
13	Corporación de la Industria Aeronáutica Colombiana S.A.	416,2	191,5	224,7	117,4	303,5	87,5	216,0	...	199,4	152,5	46,9	30,7
14	Empresa Colombiana de Productos Veterinarios S.A.	386,9	373,6	13,3	3,6	61,5	54,9	6,6	12,0	128,8	116,2	12,6	10,9
15	E.S.P. Empresa Distribuidora del Pacífico S.A. Corporación de Ciencia y Tecnología para el	353,2	350,5	2,8	0,8	194,4	193,5	0,9	0,4	226,2	153,4	72,8	47,4
16	Desarrollo de la Industria Naval Marítima y Fluvial	350,1	382,9	(32,8)	(8,6)	106,8	152,7	(45,9)	(30,1)	325,8	275,1	50,8	18,5
17	Instituto Colombiano para la Evaluación de la Educación	330,0	313,2	16,8	5,4	7,9	9,9	(2,0)	(20,2)	163,7	132,5	31,1	23,5
18	Central de Inversiones S.A.	284,0	279,8	4,3	1,5	61,5	59,1	2,3	3,9	107,7	122,5	(14,8)	(12,1)
19	Servicio Aéreo a Territorios Nacionales	278,6	224,6	54,0	24,1	270,1	216,1	54,1	25,0	414,8	292,3	122,5	41,9
20	Servicios Postales Nacionales S.A.	228,2	272,8	(44,6)	(16,4)	172,2	118,9	53,3	44,9	289,1	334,5	(45,4)	(13,6)
21	Gran Central de Abastos del Caribe S.A.	195,0	194,4	0,6	0,3	63,1	56,9	6,3	11,0	9,4	9,0	0,4	4,5
22	Imprenta Nacional de Colombia	192,9	195,0	(2,2)	(1,1)	9,8	11,0	(1,2)	(11,0)	51,2	55,9	(4,7)	(8,4)

INFORMACIÓN CONTABLE DE EMPRESAS NACIONALES QUE NO COTIZAN EN EL MERCADO DE VALORES, Y QUE NO CAPTAN NI ADMINISTRAN AHORRO DEL PÚBLICO
SITUACIÓN FINANCIERA
A DICIEMBRE DE 2022

Miles de millones de pesos

No.	RAZÓN SOCIAL	ACTIVO*				PASIVO				PATRIMONIO			
		2022	2021	Abs	%	2022	2021	Abs	%	2022	2021	Abs	%
23	E.S.P. Electrificadora del Caquetá S.A.	168,9	165,7	3,1	1,9	83,4	83,2	0,2	0,2	226,1	154,8	71,3	46,1
24	Sociedad Hotelera Tequendama S.A.	153,6	158,9	(5,3)	(3,4)	30,7	39,7	(9,0)	(22,7)	93,4	92,6	0,8	0,8
25	Teveandina Ltda.	108,9	109,3	(0,5)	(0,4)	8,4	9,7	(1,3)	(13,3)	154,3	126,8	27,4	21,6
26	Corporación Salud U.N	90,1	84,4	5,7	6,8	59,9	64,4	(4,5)	(7,0)	163,1	158,2	4,9	3,1
27	E.S.P. Empresa de Energía del Archipiélago de San Andrés, Providencia y Santa Catalina S.A.	54,2	52,0	2,2	4,2	2,6	1,4	1,1	79,6	11,2	7,8	3,3	42,5
28	Organización Regional de Televisión del Eje Cafetero	48,8	52,7	(3,9)	(7,4)	25,1	30,6	(5,5)	(17,9)	90,9	49,3	41,6	84,4
29	Sociedad Almidones de Sucre S.A.S	32,0	29,9	2,1	6,9	3,1	3,6	(0,5)	(14,5)	19,5	22,6	(3,1)	(13,7)
30	Sociedad de Activos Especiales S.A.S.	31,8	33,1	(1,3)	(3,9)	11,7	13,8	(2,1)	(15,4)	64,1	55,1	8,9	16,2
31	E.S.E. Sanatorio de Agua de Dios	27,2	21,1	6,1	28,9	6,3	1,5	4,8	...	51,3	48,0	3,3	6,8
32	Canal Regional de Televisión del Caribe Ltda.	26,0	26,8	(0,8)	(2,9)	5,3	4,6	0,6	13,7	24,6	27,2	(2,5)	(9,3)
33	Fondo de Desarrollo para la Educación Superior	24,2	23,4	0,8	3,2	2,2	1,7	0,5	31,4	5,3	4,2	1,1	26,3
34	E.S.E. Centro Dermatológico Federico Lleras Acosta	21,1	22,3	(1,2)	(5,4)	2,7	2,1	0,6	29,4	18,7	19,1	(0,4)	(2,2)
35	Sociedad de Televisión de las Islas	12,5	17,2	(4,7)	(27,5)	2,8	7,0	(4,2)	(60,5)	15,4	21,1	(5,7)	(26,9)
36	Centro de Diagnóstico Automotor de Cúcuta Ltda.	7,9	7,7	0,2	2,8	0,6	0,5	0,2	32,6	3,0	3,1	(0,1)	(2,2)
37	E.S.E. Sanatorio de Contratación	5,5	5,5	0,0	0,5	0,4	0,5	(0,1)	(11,5)	19,0	17,7	1,4	7,6

*Orden Descendente por Activo

INFORMACIÓN CONTABLE DE EMPRESAS NACIONALES QUE NO COTIZAN EN EL MERCADO DE VALORES, Y QUE NO CAPTAN NI ADMINISTRAN AHORRO DEL PÚBLICO

ESTADO DE RESULTADOS
A DICIEMBRE DE 2022

Miles de millones de pesos

No.	RAZÓN SOCIAL	INGRESOS*				GASTOS Y COSTOS				RESULTADO			
		2022	2021	Abs	%	2022	2021	Abs	%	2022	2021	Abs	%
1	E.S.P. Generadora y Comercializadora de Energía del Caribe S.A.	484,5	323,0	161,5	50,0	(134,0)	65,2	(199,2)	...	691,2	473,3	217,9	46,0
2	Industria Militar	354,0	299,7	54,3	18,1	(110,7)	39,2	(149,9)	...	576,1	367,1	208,9	56,9
3	E.S.P. Gecelca 3 S.A.S.	206,2	238,0	(31,9)	(13,4)	(188,9)	124,4	(313,3)	...	511,5	397,7	113,8	28,6
4	E.S.P. Empresa Urrá S.A.	204,3	131,0	73,4	56,0	78,1	49,4	28,7	58,1	262,2	234,6	27,6	11,7
5	E.S.P. Electrificadora del Huila S.A.	135,2	87,4	47,8	54,7	(40,7)	(27,5)	(13,2)	47,9	584,6	502,7	81,9	16,3
6	E.S.P. Electrificadora del Meta S.A.	132,2	157,4	(25,2)	(16,0)	(89,1)	46,1	(135,2)	...	572,7	444,0	128,6	29,0
7	E.S.P. Gestión Energética S.A.	120,0	159,6	(39,6)	(24,8)	(126,3)	57,9	(184,2)	...	619,6	462,1	157,5	34,1
8	Servicio Aéreo a Territorios Nacionales	117,8	89,4	28,3	31,7	(96,3)	(50,6)	(45,7)	90,3	297,0	202,9	94,1	46,4
9	Teveandina Ltda.	113,8	90,6	23,2	25,7	17,6	57,1	(39,5)	(69,2)	40,5	36,3	4,2	11,6
10	Central de Inversiones S.A.	106,5	100,9	5,6	5,5	31,9	(0,2)	32,1	...	1,1	21,5	(20,4)	(94,7)
11	Hospital Militar Central	104,6	61,1	43,4	71,0	17,1	(4,0)	21,1	...	337,3	307,2	30,1	9,8
12	E.S.P. Centrales Eléctricas de Nariño S.A.	101,1	104,3	(3,2)	(3,1)	(78,0)	(18,3)	(59,8)	...	481,8	396,4	85,4	21,6
13	E.S.E. Instituto Nacional de Cancerología	94,0	111,8	(17,9)	(16,0)	(35,4)	38,5	(73,9)	(192,1)	345,1	295,1	49,9	16,9
14	Corporación de la Industria Aeronáutica Colombiana S.A.	88,6	48,3	40,3	83,5	3,9	(0,8)	4,6	...	110,8	104,2	6,5	6,3
15	E.S.P. Empresa Pública de Alcantarillado de Santander S.A.	72,6	74,4	(1,8)	(2,5)	13,6	12,0	1,6	13,4	77,4	67,2	10,2	15,2
16	Corporación de Ciencia y Tecnología para el Desarrollo de la Industria Naval Marítima y Fluvial	70,9	53,8	17,1	31,7	(13,5)	(38,3)	24,8	(64,7)	254,9	221,2	33,7	15,2
17	Empresa Colombiana de Productos Veterinarios S.A.	67,7	60,1	7,6	12,7	4,7	(5,2)	9,9	(192,0)	61,0	56,0	5,0	8,9
18	Sociedad de Activos Especiales S.A.S.	64,1	55,1	8,9	16,2	1,3	0,9	0,3	36,7	-	-	-	-
19	Instituto Colombiano para la Evaluación de la Educación	61,2	42,1	19,1	45,3	6,8	(12,4)	19,2	(154,5)	102,5	90,4	12,1	13,3
20	E.S.E. Sanatorio de Agua de Dios	49,8	46,2	3,7	8,0	1,7	0,6	1,0	168,0	1,5	1,9	(0,4)	(21,0)
21	E.S.P. Electrificadora del Caquetá S.A.	40,7	28,9	11,7	40,6	(51,1)	9,8	(60,9)	...	185,5	125,9	59,6	47,3
22	Sociedad Hotelera Tequendama S.A.	33,9	23,6	10,3	43,7	9,6	3,8	5,8	154,5	59,5	69,0	(9,5)	(13,8)
23	Corporación Salud U.N	33,1	31,9	1,3	3,9	6,5	(16,1)	22,5	(140,3)	130,0	126,3	3,7	2,9
24	E.S.P. Empresa Distribuidora del Pacífico S.A.	32,3	24,7	7,5	30,5	(61,2)	(19,1)	(42,1)	...	193,9	128,7	65,2	50,7
25	E.S.P. Centrales Eléctricas del Cauca S.A.	17,5	13,7	3,9	28,3	(16,3)	(15,4)	(0,9)	6,1	22,1	21,7	0,4	2,0
26	Imprenta Nacional de Colombia	16,3	23,9	(7,6)	(31,7)	(3,9)	4,9	(8,8)	(178,5)	34,9	32,0	2,9	9,1

INFORMACIÓN CONTABLE DE EMPRESAS NACIONALES QUE NO COTIZAN EN EL MERCADO DE VALORES, Y QUE NO CAPTAN NI ADMINISTRAN AHORRO DEL PÚBLICO

ESTADO DE RESULTADOS

A DICIEMBRE DE 2022

Miles de millones de pesos

No.	RAZÓN SOCIAL	INGRESOS*				GASTOS Y COSTOS				RESULTADO			
		2022	2021	Abs	%	2022	2021	Abs	%	2022	2021	Abs	%
27	Canal Regional de Televisión del Caribe Ltda.	16,1	20,4	(4,3)	(21,0)	(3,1)	(2,7)	(0,4)	14,8	8,6	6,8	1,8	25,8
28	Sociedad de Televisión de las Islas	15,4	21,1	(5,7)	(26,9)	0,3	0,4	(0,0)	(10,5)	-	-	-	-
29	E.S.E. Sanatorio de Contratación	14,9	13,8	1,1	8,2	(0,1)	(0,2)	0,1	(36,3)	4,1	3,9	0,2	5,8
30	E.S.P. Empresa de Energía del Archipiélago de San Andrés, Providencia y Santa Catalina S.A.	11,2	7,8	3,3	42,5	1,4	0,4	1,0	...	-	-	-	-
31	Sociedad Almidones de Sucre S.A.S	9,5	7,5	2,1	27,8	7,8	(0,8)	8,5	...	10,0	15,2	(5,2)	(34,1)
32	Gran Central de Abastos del Caribe S.A.	9,4	9,0	0,4	4,5	0,1	(0,2)	0,3	(151,0)	-	-	-	-
33	Organización Regional de Televisión del Eje Cafetero	5,6	10,3	(4,7)	(45,7)	(44,7)	(4,9)	(39,9)	...	85,3	39,0	46,3	118,6
34	Fondo de Desarrollo para la Educación Superior	5,3	4,2	1,1	26,3	0,4	0,0	0,4	...	-	-	-	-
35	E.S.E. Centro Dermatológico Federico Lleras Acosta	3,6	4,9	(1,3)	(26,6)	(2,7)	(2,8)	0,1	(2,6)	15,1	14,2	0,9	6,3
36	Centro de Diagnóstico Automotor de Cúcuta Ltda.	1,1	1,2	(0,1)	(9,7)	0,1	0,1	(0,0)	(35,7)	1,9	1,8	0,1	2,8
37	Servicios Postales Nacionales S.A.	(20,0)	40,2	(60,2)	(149,8)	(107,2)	(61,1)	(46,1)	75,4	309,1	294,3	14,9	5,0

*Orden Descendente por Ingresos

INFORMACIÓN CONTABLE DE EMPRESAS NACIONALES QUE NO COTIZAN EN EL MERCADO DE VALORES, Y QUE NO CAPTAN NI ADMINISTRAN AHORRO DEL PÚBLICO

ENDEUDAMIENTO

A DICIEMBRE DE 2022

Miles de millones de pesos

No.	RAZÓN SOCIAL	EMISIÓN Y COLOCACIÓN DE TÍTULOS DE DEUDA				PRÉSTAMOS POR PAGAR				ENDEUDAMIENTO*			
		2022	2021	Abs	%	2022	2021	Abs	%	2022	2021	Abs	%
1	E.S.P. Generadora y Comercializadora de Energía del Caribe S.A.	1.432,0	1.464,2	(32,2)	(2,2)	1.500,0	1.347,0	152,9	11,4	2.932,0	2.811,2	120,8	4,3
2	E.S.P. Gecelca 3 S.A.S.	1.572,0	1.470,0	102,1	6,9	401,4	476,6	(75,2)	(15,8)	1.973,5	1.946,6	26,9	1,4
3	E.S.P. Empresa Urrá S.A.	103,4	127,5	(24,1)	(18,9)	1.362,1	1.256,5	105,7	8,4	1.465,6	1.384,0	81,6	5,9
4	Industria Militar	-	-	-	-	807,3	759,7	47,6	6,3	807,3	759,7	47,6	6,3
5	E.S.P. Gestión Energética S.A.	96,3	115,6	(19,3)	(16,7)	597,9	591,1	6,8	1,1	694,1	706,7	(12,5)	(1,8)
6	E.S.P. Electrificadora del Huila S.A.	251,0	207,2	43,9	21,2	386,5	337,2	49,2	14,6	637,5	544,4	93,1	17,1
7	E.S.P. Centrales Eléctricas de Nariño S.A.	178,5	132,4	46,1	34,8	355,0	342,6	12,4	3,6	533,5	475,0	58,5	12,3
8	E.S.P. Electrificadora del Meta S.A.	166,8	179,0	(12,2)	(6,8)	320,5	318,6	1,9	0,6	487,3	497,6	(10,3)	(2,1)
9	E.S.E. Instituto Nacional de Cancerología	-	-	-	-	444,6	430,1	14,5	3,4	444,6	430,1	14,5	3,4
10	E.S.P. Empresa Pública de Alcantarillado de Santander S.A.	7,3	10,4	(3,1)	(29,6)	426,4	402,4	24,0	6,0	433,7	412,8	20,9	5,1
11	Empresa Colombiana de Productos Veterinarios S.A.	0,2	0,3	(0,1)	(24,1)	325,4	318,7	6,7	2,1	325,6	318,9	6,6	2,1
12	Instituto Colombiano para la Evaluación de la Educación	-	-	-	-	322,0	303,2	18,8	6,2	322,0	303,2	18,8	6,2
13	Corporación de Ciencia y Tecnología para el Desarrollo de la Industria Naval Marítima y Fluvial	-	-	-	-	243,4	230,2	13,1	5,7	243,4	230,2	13,1	5,7
14	E.S.P. Centrales Eléctricas del Cauca S.A.	-	-	-	-	235,1	251,8	(16,7)	(6,6)	235,1	251,8	(16,7)	(6,6)
15	Central de Inversiones S.A.	-	-	-	-	222,6	220,6	2,0	0,9	222,6	220,6	2,0	0,9
16	E.S.P. Empresa Distribuidora del Pacífico S.A.	40,2	29,6	10,7	36,0	158,8	156,9	1,9	1,2	199,1	186,5	12,5	6,7
17	Imprenta Nacional de Colombia	-	-	-	-	183,1	184,0	(1,0)	(0,5)	183,1	184,0	(1,0)	(0,5)
18	Gran Central de Abastos del Caribe S.A.	27,0	26,0	1,0	4,0	131,9	137,5	(5,7)	(4,1)	158,9	163,5	(4,6)	(2,8)
19	Sociedad Hotelera Tequendama S.A.	5,7	7,1	(1,4)	(19,2)	122,9	119,2	3,7	3,1	128,6	126,3	2,3	1,8
20	Hospital Militar Central	-	-	-	-	127,7	120,7	7,0	5,8	127,7	120,7	7,0	5,8
21	Corporación de la Industria Aeronáutica Colombiana S.A.	-	-	-	-	112,7	104,0	8,7	8,4	112,7	104,0	8,7	8,4
22	Teveandina Ltda.	-	-	-	-	100,5	99,6	0,8	0,8	100,5	99,6	0,8	0,8
23	E.S.P. Electrificadora del Caquetá S.A.	0,3	0,6	(0,3)	(52,2)	85,5	82,6	2,9	3,6	85,8	83,2	2,6	3,2
24	Servicios Postales Nacionales S.A.	8,9	15,1	(6,2)	(41,0)	56,0	153,9	(98,0)	(63,6)	64,9	169,0	(104,1)	(61,6)

INFORMACIÓN CONTABLE DE EMPRESAS NACIONALES QUE NO COTIZAN EN EL MERCADO DE VALORES, Y QUE NO CAPTAN NI ADMINISTRAN AHORRO DEL PÚBLICO

ENDEUDAMIENTO

A DICIEMBRE DE 2022

Miles de millones de pesos

No.	RAZÓN SOCIAL	EMISIÓN Y COLOCACIÓN DE TÍTULOS DE DEUDA				PRÉSTAMOS POR PAGAR				ENDEUDAMIENTO*			
		2022	2021	Abs	%	2022	2021	Abs	%	2022	2021	Abs	%
25	E.S.P. Empresa de Energía del Archipiélago de San Andrés, Providencia y Santa Catalina S.A.	-	-	-	-	51,6	50,6	1,0	2,1	51,6	50,6	1,0	2,1
26	Corporación Salud U.N	8,6	4,5	4,2	93,4	30,2	20,0	10,3	51,4	38,9	24,4	14,4	59,1
27	Servicio Aéreo a Territorios Nacionales	26,6	32,4	(5,8)	(18,0)	8,5	8,5	(0,0)	(0,4)	35,0	40,9	(5,9)	(14,4)
28	Sociedad Almidones de Sucre S.A.S	1,2	1,3	(0,0)	(3,0)	28,9	26,3	2,6	9,8	30,1	27,6	2,5	9,2
29	Organización Regional de Televisión del Eje Cafetero	-	-	-	-	23,7	22,2	1,6	7,0	23,7	22,2	1,6	7,0
30	Fondo de Desarrollo para la Educación Superior	-	-	-	-	21,9	21,7	0,2	1,0	21,9	21,7	0,2	1,0
31	E.S.E. Sanatorio de Agua de Dios	-	-	-	-	20,8	19,5	1,3	6,5	20,8	19,5	1,3	6,5
32	Canal Regional de Televisión del Caribe Ltda.	-	-	-	-	20,7	22,1	(1,4)	(6,3)	20,7	22,1	(1,4)	(6,3)
33	Sociedad de Activos Especiales S.A.S.	-	-	-	-	20,1	19,3	0,8	4,4	20,1	19,3	0,8	4,4
34	E.S.E. Centro Dermatológico Federico Lleras Acosta	-	-	-	-	18,4	20,2	(1,8)	(9,0)	18,4	20,2	(1,8)	(9,0)
35	Sociedad de Televisión de las Islas	-	-	-	-	9,7	10,2	(0,5)	(4,8)	9,7	10,2	(0,5)	(4,8)
36	Centro de Diagnóstico Automotor de Cúcuta Ltda.	-	-	-	-	7,3	7,2	0,1	0,9	7,3	7,2	0,1	0,9
37	E.S.E. Sanatorio de Contratación	-	-	-	-	5,1	5,0	0,1	1,7	5,1	5,0	0,1	1,7

*Orden Descendente por Endeudamiento

3.7 INFORMACIÓN CONTABLE DE LAS GOBERNACIONES

INFORMACION CONTABLE DE LAS GOBERNACIONES

SITUACIÓN FINANCIERA

A DICIEMBRE DE 2022

Miles de millones de pesos

No.	RAZÓN SOCIAL	ACTIVO*				PASIVO				PATRIMONIO			
		2022	2021	Abs	%	2022	2021	Abs	%	2022	2021	Abs	%
1	Departamento de Antioquia	13.310,2	13.610,5	(300,3)	(2,2)	11.006,8	10.408,8	598,0	5,7	2.303,4	3.201,7	(898,3)	(28,1)
2	Departamento de Cundinamarca	8.767,2	8.565,8	201,4	2,4	7.103,9	6.845,7	258,1	3,8	1.663,4	1.720,1	(56,7)	(3,3)
3	Departamento del Meta	8.494,6	8.151,2	343,4	4,2	1.496,4	1.500,3	(3,9)	(0,3)	6.998,2	6.650,9	347,3	5,2
4	Departamento del Valle del Cauca	6.785,3	6.758,4	26,9	0,4	4.568,8	4.924,0	(355,2)	(7,2)	2.216,5	1.834,4	382,1	20,8
5	Departamento de Santander	5.145,5	5.823,4	(677,9)	(11,6)	4.990,9	5.281,2	(290,3)	(5,5)	154,6	542,2	(387,6)	(71,5)
6	Departamento del Atlántico	4.509,5	4.367,1	142,4	3,3	2.246,9	1.892,7	354,2	18,7	2.262,5	2.474,4	(211,8)	(8,6)
7	Departamento de Boyacá	4.326,9	4.446,1	(119,2)	(2,7)	3.072,9	2.968,0	104,9	3,5	1.253,9	1.478,0	(224,1)	(15,2)
8	Departamento de Bolívar	4.312,8	4.100,6	212,2	5,2	2.581,8	2.610,9	(29,1)	(1,1)	1.731,0	1.489,8	241,3	16,2
9	Departamento de Nariño	3.466,0	3.275,6	190,3	5,8	2.303,2	2.009,3	293,9	14,6	1.162,8	1.266,3	(103,5)	(8,2)
10	Departamento del Cauca	3.328,1	3.279,3	48,8	1,5	1.384,8	1.351,3	33,5	2,5	1.943,3	1.928,0	15,3	0,8
11	Departamento de Caldas	3.217,8	3.109,3	108,5	3,5	1.940,0	1.888,7	51,2	2,7	1.277,8	1.220,5	57,3	4,7
12	Departamento de Córdoba	2.987,4	2.586,9	400,5	15,5	2.370,9	2.442,8	(71,9)	(2,9)	616,5	144,1	472,4	...
13	Departamento del Cesar	2.975,3	2.544,9	430,3	16,9	829,4	600,2	229,2	38,2	2.145,9	1.944,8	201,1	10,3
14	Departamento de Casanare	2.916,8	3.041,5	(124,7)	(4,1)	570,2	580,2	(10,0)	(1,7)	2.346,6	2.461,3	(114,7)	(4,7)
15	Departamento del Huila	2.757,6	2.680,4	77,2	2,9	1.751,6	1.552,9	198,8	12,8	1.006,0	1.127,5	(121,5)	(10,8)
16	Departamento de Risaralda	2.736,9	2.418,0	318,9	13,2	1.416,2	1.016,1	400,1	39,4	1.320,7	1.401,9	(81,2)	(5,8)
17	Departamento del Tolima	2.689,6	2.705,2	(15,6)	(0,6)	2.074,6	1.913,8	160,9	8,4	615,0	791,4	(176,5)	(22,3)
18	Departamento del Norte de Santander	2.526,6	2.500,8	25,8	1,0	1.607,3	1.766,6	(159,3)	(9,0)	919,3	734,2	185,1	25,2
19	Departamento del Magdalena	2.160,0	2.210,9	(50,9)	(2,3)	1.023,1	1.025,8	(2,7)	(0,3)	1.137,0	1.185,1	(48,2)	(4,1)
20	Departamento del Chocó	1.945,1	1.760,8	184,3	10,5	619,0	610,4	8,5	1,4	1.326,1	1.150,3	175,8	15,3
21	Departamento del Archipiélago de San Andrés, Providencia y Santa Catalina	1.762,7	1.660,6	102,0	6,1	351,6	344,5	7,1	2,1	1.411,1	1.316,1	95,0	7,2
22	Departamento de Sucre	1.687,6	1.601,6	85,9	5,4	530,7	531,4	(0,7)	(0,1)	1.156,8	1.070,2	86,6	8,1
23	Departamento de la Guajira	1.643,7	1.849,3	(205,6)	(11,1)	853,0	763,7	89,3	11,7	790,7	1.085,6	(294,9)	(27,2)
24	Departamento del Putumayo	1.543,9	1.562,0	(18,1)	(1,2)	521,4	395,2	126,2	31,9	1.022,4	1.166,7	(144,3)	(12,4)
25	Departamento del Quindío	1.368,3	1.346,3	22,0	1,6	823,6	775,8	47,8	6,2	544,7	570,5	(25,8)	(4,5)
26	Departamento de Arauca	1.245,3	1.305,6	(60,3)	(4,6)	574,0	600,4	(26,4)	(4,4)	671,3	705,2	(33,9)	(4,8)
27	Departamento del Caquetá	1.150,2	1.473,9	(323,7)	(22,0)	517,2	757,4	(240,2)	(31,7)	633,1	716,5	(83,5)	(11,6)
28	Departamento del Amazonas	1.026,0	966,3	59,7	6,2	357,7	333,1	24,6	7,4	668,3	633,2	35,1	5,5
29	Departamento del Guainía	1.017,4	934,7	82,7	8,8	204,4	206,2	(1,7)	(0,8)	813,0	728,5	84,4	11,6
30	Departamento del Guaviare	901,5	886,7	14,8	1,7	178,0	169,0	9,1	5,4	723,4	717,7	5,7	0,8
31	Departamento del Vaupés	683,5	661,2	22,2	3,4	68,4	63,7	4,7	7,4	615,1	597,5	17,5	2,9
32	Departamento del Vichada	662,8	669,8	(7,0)	(1,0)	161,4	138,4	23,0	16,6	501,3	531,4	(30,0)	(5,7)

*Orden Descendente por Activo

INFORMACIÓN CONTABLE DE LAS GOBERNACIONES
ESTADO DE RESULTADOS
A DICIEMBRE DE 2022

Miles de millones de pesos

No.	RAZÓN SOCIAL	INGRESOS*				GASTOS Y COSTOS				RESULTADO			
		2022	2021	Abs	%	2022	2021	Abs	%	2022	2021	Abs	%
1	Departamento de Antioquia	5.289,2	5.241,0	48,2	0,9	5.099,2	4.707,7	391,5	8,3	190,0	533,4	(343,4)	(64,4)
2	Departamento de Cundinamarca	4.307,2	3.424,7	882,5	25,8	4.370,9	3.630,3	740,6	20,4	(63,7)	(205,6)	141,9	(69,0)
3	Departamento del Valle del Cauca	2.959,1	3.191,3	(232,2)	(7,3)	2.846,1	3.057,0	(210,9)	(6,9)	113,0	134,4	(21,3)	(15,9)
4	Departamento de Santander	2.008,0	1.761,8	246,2	14,0	2.426,5	2.059,8	366,7	17,8	(418,5)	(298,0)	(120,5)	40,4
5	Departamento de Bolívar	1.954,5	1.696,8	257,7	15,2	1.784,5	1.355,8	428,6	31,6	170,0	341,0	(170,9)	(50,1)
6	Departamento del Cauca	1.721,5	1.639,8	81,7	5,0	1.544,7	1.399,3	145,3	10,4	176,8	240,4	(63,6)	(26,5)
7	Departamento del Atlántico	1.639,3	1.621,2	18,1	1,1	1.643,5	1.450,8	192,7	13,3	(4,2)	170,4	(174,6)	(102,5)
8	Departamento de Córdoba	1.626,8	1.472,9	153,9	10,4	1.192,9	1.430,1	(237,3)	(16,6)	433,9	42,8	391,2	...
9	Departamento del Tolima	1.496,1	1.448,4	47,7	3,3	1.512,1	1.276,2	236,0	18,5	(16,0)	172,2	(188,2)	(109,3)
10	Departamento de Boyacá	1.485,8	1.397,0	88,8	6,4	1.384,2	1.324,1	60,0	4,5	101,6	72,8	28,8	39,5
11	Departamento del Meta	1.417,2	1.289,6	127,5	9,9	1.273,1	803,6	469,5	58,4	144,0	486,0	(342,0)	(70,4)
12	Departamento de Nariño	1.285,0	1.165,1	120,0	10,3	1.284,7	1.120,4	164,3	14,7	0,4	44,7	(44,3)	(99,2)
13	Departamento del Cesar	1.284,8	1.272,2	12,7	1,0	1.073,4	874,0	199,4	22,8	211,4	398,1	(186,7)	(46,9)
14	Departamento del Norte de Santander	1.257,0	1.102,8	154,3	14,0	1.214,3	957,3	257,0	26,9	42,7	145,5	(102,8)	(70,6)
15	Departamento del Huila	1.252,3	1.150,3	102,0	8,9	1.188,9	925,3	263,6	28,5	63,4	225,0	(161,7)	(71,8)
16	Departamento del Magdalena	1.237,1	1.178,4	58,7	5,0	826,0	730,0	96,0	13,2	411,1	448,4	(37,4)	(8,3)
17	Departamento de Sucre	1.139,0	889,7	249,2	28,0	1.052,5	827,1	225,4	27,3	86,4	62,7	23,8	38,0
18	Departamento de Caldas	854,4	962,5	(108,1)	(11,2)	797,1	906,6	(109,5)	(12,1)	57,3	56,0	1,4	2,4
19	Departamento de la Guajira	840,6	891,1	(50,5)	(5,7)	921,3	740,1	181,2	24,5	(80,7)	151,0	(231,7)	(153,4)
20	Departamento de Casanare	816,8	840,1	(23,3)	(2,8)	943,6	838,0	105,6	12,6	(126,9)	2,1	(129,0)	...
21	Departamento del Chocó	770,2	784,9	(14,7)	(1,9)	585,1	591,2	(6,1)	(1,0)	185,1	193,7	(8,5)	(4,4)
22	Departamento de Risaralda	736,4	692,1	44,3	6,4	679,0	686,4	(7,3)	(1,1)	57,4	5,8	51,6	...
23	Departamento del Putumayo	641,9	588,8	53,2	9,0	610,6	433,0	177,6	41,0	31,3	155,7	(124,4)	(79,9)
24	Departamento del Archipiélago de San Andrés, Providencia y Santa Catalina	577,9	536,5	41,4	7,7	460,9	372,7	88,2	23,7	117,0	163,8	(46,8)	(28,6)
25	Departamento de Arauca	553,6	497,6	56,0	11,3	549,3	517,4	31,9	6,2	4,3	(19,8)	24,1	(121,8)
26	Departamento del Caquetá	535,9	465,9	70,0	15,0	529,6	426,5	103,2	24,2	6,3	39,5	(33,1)	(84,0)
27	Departamento del Quindío	493,4	464,5	28,9	6,2	452,7	406,1	46,6	11,5	40,6	58,3	(17,7)	(30,3)
28	Departamento del Guaviare	340,5	475,9	(135,4)	(28,4)	333,1	280,7	52,4	18,7	7,4	195,2	(187,8)	(96,2)
29	Departamento del Guainía	304,4	269,8	34,6	12,8	230,2	174,6	55,6	31,8	74,2	95,2	(21,0)	(22,0)
30	Departamento del Amazonas	295,0	260,1	34,9	13,4	240,9	186,6	54,3	29,1	54,1	73,5	(19,4)	(26,5)
31	Departamento del Vaupés	220,6	215,6	4,9	2,3	172,2	138,3	33,9	24,5	48,4	77,3	(28,9)	(37,4)
32	Departamento del Vichada	218,2	248,6	(30,5)	(12,2)	212,1	136,9	75,2	54,9	6,1	111,7	(105,6)	(94,5)

*Orden Descendente por Ingresos

INFORMACION CONTABLE DE LAS GOBERNACIONES

ENDEUDAMIENTO

A DICIEMBRE DE 2022

Miles de millones de pesos

No.	RAZÓN SOCIAL	EMISIÓN Y COLOCACIÓN DE TÍTULOS DE DEUDA				PRÉSTAMOS POR PAGAR				ENDEUDAMIENTO*			
		2022	2021	Abs	%	2022	2021	Abs	%	2022	2021	Abs	%
1	Departamento de Antioquia	62,9	63,4	(0,6)	(0,9)	2.181,1	2.009,1	172,0	8,6	2.243,9	2.072,5	171,4	8,3
2	Departamento de Cundinamarca	130,9	132,0	(1,1)	(0,8)	1.074,9	859,1	215,7	25,1	1.205,8	991,1	214,6	21,7
3	Departamento del Atlántico	1,7	10,6	(8,8)	(83,7)	668,5	507,2	161,3	31,8	670,2	517,7	152,5	29,5
4	Departamento del Valle del Cauca	-	-	-	-	506,8	389,0	117,7	30,3	506,8	389,0	117,7	30,3
5	Departamento de Santander	-	-	-	-	332,1	304,8	27,3	9,0	332,1	304,8	27,3	9,0
6	Departamento de Bolívar	-	-	-	-	280,6	191,7	89,0	46,4	280,6	191,7	89,0	46,4
7	Departamento del Norte de Santander	-	-	-	-	204,3	127,3	77,0	60,5	204,3	127,3	77,0	60,5
8	Departamento del Meta	-	-	-	-	183,9	234,5	(50,6)	(21,6)	183,9	234,5	(50,6)	(21,6)
9	Departamento del Cesar	-	-	-	-	179,3	210,3	(31,0)	(14,7)	179,3	210,3	(31,0)	(14,7)
10	Departamento de Córdoba	-	-	-	-	152,7	88,2	64,5	73,2	152,7	88,2	64,5	73,2
11	Departamento de Caldas	-	-	-	-	142,7	110,7	32,0	28,9	142,7	110,7	32,0	28,9
12	Departamento de Boyacá	-	-	-	-	116,0	130,5	(14,5)	(11,1)	116,0	130,5	(14,5)	(11,1)
13	Departamento de la Guajira	-	-	-	-	81,5	70,2	11,2	16,0	81,5	70,2	11,2	16,0
14	Departamento del Tolima	-	-	-	-	77,6	13,0	64,6	...	77,6	13,0	64,6	...
15	Departamento del Magdalena	-	-	-	-	63,6	68,7	(5,2)	(7,5)	63,6	68,7	(5,2)	(7,5)
16	Departamento del Huila	-	-	-	-	60,8	68,8	(8,0)	(11,6)	60,8	68,8	(8,0)	(11,6)
17	Departamento del Chocó	-	-	-	-	45,2	48,7	(3,4)	(7,1)	45,2	48,7	(3,4)	(7,1)
18	Departamento del Cauca	-	-	-	-	34,1	22,9	11,2	49,1	34,1	22,9	11,2	49,1
19	Departamento de Sucre	-	-	-	-	29,7	9,0	20,6	...	29,7	9,0	20,6	...
20	Departamento del Quindío	-	-	-	-	17,7	26,8	(9,0)	(33,7)	17,7	26,8	(9,0)	(33,7)
21	Departamento de Risaralda	-	-	-	-	17,0	23,0	(6,0)	(26,2)	17,0	23,0	(6,0)	(26,2)
22	Departamento del Guaviare	-	-	-	-	12,4	3,9	8,6	...	12,4	3,9	8,6	...
23	Departamento del Putumayo	-	-	-	-	5,4	-	5,4	-	5,4	-	5,4	-
24	Departamento del Caquetá	-	-	-	-	4,3	2,3	2,0	84,6	4,3	2,3	2,0	84,6
25	Departamento del Vichada	-	-	-	-	-	0,5	(0,5)	(100,0)	-	0,5	(0,5)	(100,0)

*Orden Descendente por Endeudamiento

3.8 INFORMACIÓN CONTABLE DE CIUDADES CAPITALES

INFORMACIÓN CONTABLE DE CIUDADES CAPITALES

SITUACIÓN FINANCIERA

A DICIEMBRE DE 2022

Miles de millones de pesos

No.	RAZÓN SOCIAL	ACTIVO*				PASIVO				PATRIMONIO			
		2022	2021	Abs	%	2022	2021	Abs	%	2022	2021	Abs	%
1	Bogotá D.C.	218.226,3	208.725,5	9.500,8	4,6	32.438,0	26.339,7	6.098,3	23,2	185.788,2	182.385,7	3.402,5	1,9
2	Distrito Especial de Ciencia, Tecnología e Innovación de Medellín	19.597,4	21.680,8	(2.083,4)	(9,6)	7.451,5	6.958,5	493,0	7,1	12.145,9	14.722,3	(2.576,4)	(17,5)
3	Santiago de Cali	13.951,5	13.623,6	327,9	2,4	4.623,9	4.487,1	136,8	3,0	9.327,6	9.136,5	191,1	2,1
4	San José de Cúcuta	9.474,6	9.149,0	325,7	3,6	1.288,0	1.351,1	(63,1)	(4,7)	8.186,6	7.797,8	388,8	5,0
5	Barranquilla, Distrito Especial, Industrial y Portuario	8.086,7	7.882,4	204,3	2,6	5.007,5	4.508,5	499,0	11,1	3.079,2	3.373,9	(294,7)	(8,7)
6	Cartagena de Indias, Distrito Turístico y Cultural	5.867,0	5.473,3	393,7	7,2	1.652,8	1.737,1	(84,3)	(4,9)	4.214,2	3.736,2	478,0	12,8
7	Bucaramanga	4.326,6	4.237,5	89,0	2,1	1.489,0	1.295,8	193,1	14,9	2.837,6	2.941,7	(104,1)	(3,5)
8	Pereira	2.928,4	2.439,5	488,9	20,0	1.159,5	1.011,0	148,5	14,7	1.768,9	1.428,6	340,4	23,8
9	Ibagué	2.551,2	1.718,9	832,4	48,4	693,5	657,7	35,8	5,4	1.857,7	1.061,1	796,6	75,1
10	Santa Marta, Distrito Turístico, Cultural e Histórico	2.455,1	2.491,8	(36,7)	(1,5)	638,2	687,9	(49,7)	(7,2)	1.816,9	1.803,8	13,1	0,7
11	Montería	2.211,9	2.093,6	118,2	5,6	464,0	340,2	123,8	36,4	1.747,9	1.753,4	(5,5)	(0,3)
12	Villavicencio	2.162,7	2.132,9	29,8	1,4	312,3	324,5	(12,2)	(3,8)	1.850,4	1.808,4	42,0	2,3
13	Valledupar	1.703,5	1.634,1	69,4	4,2	268,6	295,2	(26,6)	(9,0)	1.434,9	1.338,8	96,1	7,2
14	Manizales	1.580,4	1.526,1	54,3	3,6	904,0	856,5	47,5	5,5	676,4	669,6	6,8	1,0
15	Popayán	1.438,7	1.390,4	48,3	3,5	507,3	540,0	(32,7)	(6,0)	931,4	850,5	81,0	9,5
16	Neiva	1.391,8	1.432,5	(40,8)	(2,8)	459,3	405,4	53,9	13,3	932,4	1.027,1	(94,7)	(9,2)
17	San Juan de Pasto	1.342,5	1.288,9	53,6	4,2	447,1	397,0	50,0	12,6	895,5	891,9	3,6	0,4
18	Armenia	1.297,0	1.545,9	(248,9)	(16,1)	283,2	304,2	(21,0)	(6,9)	1.013,8	1.241,7	(227,9)	(18,4)
19	Yopal	976,2	1.015,7	(39,6)	(3,9)	264,2	274,0	(9,8)	(3,6)	712,0	741,8	(29,8)	(4,0)
20	Arauca	854,7	895,9	(41,2)	(4,6)	89,1	89,6	(0,5)	(0,6)	765,6	806,3	(40,7)	(5,0)
21	Tunja	749,2	712,1	37,1	5,2	340,9	360,6	(19,7)	(5,5)	408,3	351,5	56,8	16,2
22	Sincelejo	669,8	612,8	57,0	9,3	356,5	291,5	64,9	22,3	313,3	321,3	(7,9)	(2,5)
23	Florencia - Caquetá	528,9	514,4	14,5	2,8	223,8	227,0	(3,2)	(1,4)	305,0	287,4	17,7	6,2
24	Quibdó	474,9	430,5	44,4	10,3	183,2	178,5	4,8	2,7	291,6	252,1	39,6	15,7
25	Riohacha	434,9	679,0	(244,0)	(35,9)	193,0	400,8	(207,9)	(51,9)	242,0	278,1	(36,2)	(13,0)
26	San Miguel de Mocoa	263,9	317,6	(53,7)	(16,9)	53,1	52,5	0,6	1,1	210,8	265,1	(54,3)	(20,5)
27	Leticia	210,9	212,5	(1,6)	(0,7)	74,3	62,0	12,3	19,8	136,6	150,5	(13,9)	(9,2)
28	San José del Guaviare	200,2	144,8	55,4	38,2	69,0	66,1	2,9	4,4	131,2	78,7	52,5	66,6
29	Mitú	155,5	140,9	14,6	10,4	32,0	28,1	4,0	14,2	123,4	112,8	10,6	9,4
30	Puerto Inírida	126,6	134,1	(7,5)	(5,6)	19,5	20,0	(0,5)	(2,5)	107,1	114,1	(7,0)	(6,2)
31	Puerto Carreño	38,2	32,5	5,7	17,7	9,2	6,5	2,8	42,6	29,0	26,0	3,0	11,5

*Orden Descendente por Activo

INFORMACION CONTABLE DE CIUDADES CAPITALES

ESTADO DE RESULTADOS

A DICIEMBRE DE 2022

Miles de millones de pesos

No.	RAZÓN SOCIAL	INGRESOS*				GASTOS Y COSTOS				RESULTADO			
		2022	2021	Abs	%	2022	2021	Abs	%	2022	2021	Abs	%
1	Bogotá D.C.	29.174,8	22.503,3	6.671,5	29,6	27.522,5	21.410,9	6.111,6	28,5	1.652,2	1.092,4	559,8	51,2
2	Distrito Especial de Ciencia, Tecnología e Innovación de Medellín	7.832,8	7.061,8	771,0	10,9	7.299,6	6.701,1	598,6	8,9	533,2	360,7	172,4	47,8
3	Santiago de Cali	5.273,8	4.681,4	592,4	12,7	4.802,1	4.537,4	264,8	5,8	471,7	144,0	327,7	...
4	Barranquilla, Distrito Especial, Industrial y Portuario	3.716,0	3.188,0	528,0	16,6	3.671,8	3.166,2	505,6	16,0	44,2	21,8	22,4	102,6
5	Cartagena de Indias, Distrito Turístico y Cultural	2.829,6	2.357,3	472,3	20,0	2.540,5	2.129,8	410,7	19,3	289,1	227,5	61,6	27,1
6	Ibagué	1.750,4	1.113,7	636,7	57,2	1.075,6	962,0	113,6	11,8	674,7	151,7	523,0	...
7	San José de Cúcuta	1.583,4	1.384,2	199,2	14,4	1.463,8	1.533,8	(70,0)	(4,6)	119,6	(149,6)	269,2	(179,9)
8	Pereira	1.426,8	1.010,1	416,7	41,3	1.124,4	978,1	146,3	15,0	302,4	32,0	270,4	...
9	Santa Marta, Distrito Turístico, Cultural e Histórico	1.220,6	1.089,3	131,3	12,1	1.207,6	953,1	254,4	26,7	13,1	136,1	(123,1)	(90,4)
10	Bucaramanga	1.214,4	1.195,1	19,3	1,6	1.210,4	998,2	212,2	21,3	4,0	196,9	(192,9)	(98,0)
11	Valledupar	995,5	906,8	88,7	9,8	872,6	748,9	123,7	16,5	122,9	157,9	(35,0)	(22,2)
12	Villavicencio	980,4	883,4	97,0	11,0	959,1	797,9	161,2	20,2	21,3	85,5	(64,2)	(75,1)
13	Montería	973,3	921,7	51,6	5,6	948,4	818,8	129,6	15,8	24,9	103,0	(78,0)	(75,8)
14	San Juan de Pasto	845,3	751,7	93,6	12,4	843,7	780,3	63,4	8,1	1,6	(28,5)	30,1	(105,7)
15	Riohacha	829,3	680,9	148,4	21,8	740,1	651,0	89,0	13,7	89,2	29,9	59,3	198,4
16	Neiva	752,6	790,3	(37,7)	(4,8)	802,9	780,3	22,5	2,9	(50,2)	10,0	(60,2)	...
17	Manizales	726,0	581,9	144,1	24,8	681,3	552,7	128,6	23,3	44,7	29,2	15,5	53,3
18	Sincelejo	710,7	698,1	12,7	1,8	702,9	628,1	74,9	11,9	7,8	70,0	(62,2)	(88,9)
19	Armenia	629,4	550,9	78,5	14,3	608,3	481,2	127,1	26,4	21,1	69,6	(48,5)	(69,7)
20	Popayán	617,8	554,4	63,4	11,4	543,8	560,0	(16,2)	(2,9)	74,0	(5,6)	79,6	...
21	Yopal	492,3	426,7	65,6	15,4	495,9	381,6	114,3	29,9	(3,5)	45,1	(48,7)	(107,9)
22	Quibdó	374,3	359,6	14,7	4,1	327,0	316,3	10,7	3,4	47,2	43,3	4,0	9,2
23	Tunja	361,1	328,0	33,1	10,1	372,9	359,6	13,3	3,7	(11,8)	(31,6)	19,8	(62,6)
24	Florencia - Caquetá	349,9	308,0	41,9	13,6	330,9	299,0	31,9	10,7	18,9	9,0	10,0	110,7
25	Arauca	168,2	174,6	(6,4)	(3,7)	214,8	171,7	43,1	25,1	(46,6)	2,9	(49,5)	...
26	San José del Guaviare	130,9	73,9	57,0	77,1	82,2	74,0	8,2	11,0	48,7	(0,1)	48,8	...
27	San Miguel de Mocoa	91,2	82,0	9,1	11,1	146,3	130,5	15,9	12,2	(55,2)	(48,4)	(6,7)	13,9
28	Leticia	83,7	81,8	1,9	2,3	83,2	71,4	11,8	16,6	0,5	10,4	(9,9)	(95,6)
29	Puerto Inírida	58,3	62,0	(3,7)	(6,0)	55,2	54,3	0,9	1,6	3,1	7,7	(4,6)	(59,5)
30	Mitú	57,8	53,6	4,1	7,7	45,5	39,7	5,8	14,7	12,3	14,0	(1,7)	(12,2)
31	Puerto Carreño	48,6	41,4	7,3	17,5	45,7	36,6	9,1	24,8	3,0	4,8	(1,8)	(37,9)

*Orden Descendente por Ingresos

INFORMACION CONTABLE DE CIUDADES CAPITALES

ENDEUDAMIENTO

A DICIEMBRE DE 2022

Miles de millones de pesos

No.	RAZÓN SOCIAL	EMISIÓN Y COLOCACIÓN DE TÍTULOS DE DEUDA				PRÉSTAMOS POR PAGAR				ENDEUDAMIENTO*			
		2022	2021	Abs	%	2022	2021	Abs	%	2022	2021	Abs	%
1	Bogotá D.C.	4.146,4	3.879,0	267,4	6,9	8.560,5	5.878,6	2.681,8	45,6	12.706,8	9.757,6	2.949,2	30,2
2	Barranquilla, Distrito Especial, Industrial y Portuario	394,4	-	394,4	-	2.506,5	2.724,5	(217,9)	(8,0)	2.900,9	2.724,5	176,5	6,5
3	Distrito Especial de Ciencia, Tecnología e Innovación de Medellín	251,1	250,8	0,2	0,1	2.057,6	1.905,1	152,5	8,0	2.308,7	2.155,9	152,7	7,1
4	Santiago de Cali	-	-	-	-	744,6	585,6	158,9	27,1	744,6	585,6	158,9	27,1
5	Bucaramanga	-	-	-	-	264,7	212,8	51,9	24,4	264,7	212,8	51,9	24,4
6	San José de Cúcuta	-	-	-	-	173,5	195,0	(21,4)	(11,0)	173,5	195,0	(21,4)	(11,0)
7	Manizales	-	-	-	-	145,4	105,3	40,1	38,1	145,4	105,3	40,1	38,1
8	Pereira	-	-	-	-	131,9	82,4	49,4	60,0	131,9	82,4	49,4	60,0
9	Cartagena de Indias, Distrito Turístico y Cultural	-	-	-	-	128,0	169,5	(41,5)	(24,5)	128,0	169,5	(41,5)	(24,5)
10	Ibagué	-	-	-	-	114,7	122,5	(7,8)	(6,3)	114,7	122,5	(7,8)	(6,3)
11	Neiva	-	-	-	-	97,3	74,8	22,5	30,1	97,3	74,8	22,5	30,1
12	Santa Marta, Distrito Turístico, Cultural e Histórico	-	-	-	-	92,0	92,1	(0,2)	(0,2)	92,0	92,1	(0,2)	(0,2)
13	Sincedejo	-	-	-	-	81,9	70,1	11,8	16,8	81,9	70,1	11,8	16,8
14	Montería	-	-	-	-	77,9	66,1	11,7	17,8	77,9	66,1	11,7	17,8
15	Valledupar	-	-	-	-	75,0	88,4	(13,3)	(15,1)	75,0	88,4	(13,3)	(15,1)
16	Tunja	-	-	-	-	68,8	59,4	9,4	15,8	68,8	59,4	9,4	15,8
17	San Juan de Pasto	-	-	-	-	67,3	52,8	14,5	27,6	67,3	52,8	14,5	27,6
18	Popayán	-	-	-	-	66,8	64,5	2,2	3,5	66,8	64,5	2,2	3,5
19	Villavicencio	-	-	-	-	60,6	75,4	(14,8)	(19,6)	60,6	75,4	(14,8)	(19,6)
20	Yopal	-	-	-	-	29,4	27,8	1,7	6,0	29,4	27,8	1,7	6,0
21	Florencia - Caquetá	-	-	-	-	26,1	24,0	2,1	8,7	26,1	24,0	2,1	8,7
22	Armenia	-	-	-	-	25,4	33,2	(7,8)	(23,4)	25,4	33,2	(7,8)	(23,4)
23	San José del Guaviare	-	-	-	-	16,3	13,9	2,4	17,3	16,3	13,9	2,4	17,3
24	Leticia	-	-	-	-	13,8	15,6	(1,8)	(11,5)	13,8	15,6	(1,8)	(11,5)
25	Riohacha	-	-	-	-	5,9	7,2	(1,3)	(17,7)	5,9	7,2	(1,3)	(17,7)
26	Mitú	-	-	-	-	5,9	3,0	2,9	94,5	5,9	3,0	2,9	94,5
27	Puerto Carreño	-	-	-	-	2,5	1,3	1,3	101,3	2,5	1,3	1,3	101,3
28	San Miguel de Mocoa	-	-	-	-	0,3	0,4	(0,1)	(32,8)	0,3	0,4	(0,1)	(32,8)
29	Arauca	-	-	-	-	-	1,5	(1,5)	(100,0)	-	1,5	(1,5)	(100,0)
30	Puerto Inírida	-	-	-	-	-	0,4	(0,4)	(100,0)	-	0,4	(0,4)	(100,0)

*Orden Descendente por Endeudamiento

3.9 INFORMACIÓN CONTABLE DE ENTIDADES TERRITORIALES DE GOBIERNO GENERAL

INFORMACIÓN CONTABLE DE ENTIDADES TERRITORIALES DE GOBIERNO GENERAL

SITUACIÓN FINANCIERA

A DICIEMBRE DE 2022

Miles de millones de pesos

No.	RAZÓN SOCIAL	ACTIVO*				PASIVO				PATRIMONIO			
		2022	2021	Abs	%	2022	2021	Abs	%	2022	2021	Abs	%
1	Bogotá D.C.	218.226,3	208.725,5	9.500,8	4,6	32.438,0	26.339,7	6.098,3	23,2	185.788,2	182.385,7	3.402,5	1,9
2	Distrito Especial de Ciencia, Tecnología e Innovación de Medellín	19.597,4	21.680,8	(2.083,4)	(9,6)	7.451,5	6.958,5	493,0	7,1	12.145,9	14.722,3	(2.576,4)	(17,5)
3	Instituto de Desarrollo Urbano	16.081,4	14.735,2	1.346,2	9,1	470,4	539,4	(69,0)	(12,8)	15.610,9	14.195,8	1.415,1	10,0
4	Santiago de Cali	13.951,5	13.623,6	327,9	2,4	4.623,9	4.487,1	136,8	3,0	9.327,6	9.136,5	191,1	2,1
5	Departamento de Antioquia	13.310,2	13.610,5	(300,3)	(2,2)	11.006,8	10.408,8	598,0	5,7	2.303,4	3.201,7	(898,3)	(28,1)
6	Instituto Distrital para la Recreación y el Deporte	10.627,5	10.597,5	30,0	0,3	968,0	981,6	(13,6)	(1,4)	9.659,5	9.615,9	43,6	0,5
7	San José de Cúcuta	9.474,6	9.149,0	325,7	3,6	1.288,0	1.351,1	(63,1)	(4,7)	8.186,6	7.797,8	388,8	5,0
8	Departamento de Cundinamarca	8.767,2	8.565,8	201,4	2,4	7.103,9	6.845,7	258,1	3,8	1.663,4	1.720,1	(56,7)	(3,3)
9	Departamento del Meta	8.494,6	8.151,2	343,4	4,2	1.496,4	1.500,3	(3,9)	(0,3)	6.998,2	6.650,9	347,3	5,2
10	Barranquilla, Distrito Especial, Industrial y Portuario	8.086,7	7.882,4	204,3	2,6	5.007,5	4.508,5	499,0	11,1	3.079,2	3.373,9	(294,7)	(8,7)
11	Departamento del Valle del Cauca	6.785,3	6.758,4	26,9	0,4	4.568,8	4.924,0	(355,2)	(7,2)	2.216,5	1.834,4	382,1	20,8
12	Cartagena de Indias, Distrito Turístico y Cultural	5.867,0	5.473,3	393,7	7,2	1.652,8	1.737,1	(84,3)	(4,9)	4.214,2	3.736,2	478,0	12,8
13	Departamento de Santander	5.145,5	5.823,4	(677,9)	(11,6)	4.990,9	5.281,2	(290,3)	(5,5)	154,6	542,2	(387,6)	(71,5)
14	Departamento del Atlántico	4.509,5	4.367,1	142,4	3,3	2.246,9	1.892,7	354,2	18,7	2.262,5	2.474,4	(211,8)	(8,6)
15	Universidad Distrital Francisco José de Caldas	4.379,3	4.356,6	22,7	0,5	1.036,0	1.241,1	(205,1)	(16,5)	3.343,3	3.115,5	227,8	7,3
16	Departamento de Boyacá	4.326,9	4.446,1	(119,2)	(2,7)	3.072,9	2.968,0	104,9	3,5	1.253,9	1.478,0	(224,1)	(15,2)
17	Bucaramanga	4.326,6	4.237,5	89,0	2,1	1.489,0	1.295,8	193,1	14,9	2.837,6	2.941,7	(104,1)	(3,5)
18	Departamento de Bolívar	4.312,8	4.100,6	212,2	5,2	2.581,8	2.610,9	(29,1)	(1,1)	1.731,0	1.489,8	241,3	16,2
19	Departamento de Nariño	3.466,0	3.275,6	190,3	5,8	2.303,2	2.009,3	293,9	14,6	1.162,8	1.266,3	(103,5)	(8,2)
20	Departamento del Cauca	3.328,1	3.279,3	48,8	1,5	1.384,8	1.351,3	33,5	2,5	1.943,3	1.928,0	15,3	0,8
21	Departamento de Caldas	3.217,8	3.109,3	108,5	3,5	1.940,0	1.888,7	51,2	2,7	1.277,8	1.220,5	57,3	4,7
22	Departamento de Córdoba	2.987,4	2.586,9	400,5	15,5	2.370,9	2.442,8	(71,9)	(2,9)	616,5	144,1	472,4	...
23	Departamento del Cesar	2.975,3	2.544,9	430,3	16,9	829,4	600,2	229,2	38,2	2.145,9	1.944,8	201,1	10,3
24	Pereira	2.928,4	2.439,5	488,9	20,0	1.159,5	1.011,0	148,5	14,7	1.768,9	1.428,6	340,4	23,8
25	Departamento de Casanare	2.916,8	3.041,5	(124,7)	(4,1)	570,2	580,2	(10,0)	(1,7)	2.346,6	2.461,3	(114,7)	(4,7)

INFORMACIÓN CONTABLE DE ENTIDADES TERRITORIALES DE GOBIERNO GENERAL
SITUACIÓN FINANCIERA
A DICIEMBRE DE 2022

Miles de millones de pesos

No.	RAZÓN SOCIAL	ACTIVO*				PASIVO				PATRIMONIO			
		2022	2021	Abs	%	2022	2021	Abs	%	2022	2021	Abs	%
26	Itagüí	2.885,2	2.683,0	202,2	7,5	448,1	434,3	13,8	3,2	2.437,1	2.248,7	188,4	8,4
27	Bello	2.873,0	2.597,5	275,4	10,6	700,8	604,9	95,9	15,9	2.172,2	1.992,6	179,5	9,0
28	Departamento del Huila	2.757,6	2.680,4	77,2	2,9	1.751,6	1.552,9	198,8	12,8	1.006,0	1.127,5	(121,5)	(10,8)
29	Departamento de Risaralda	2.736,9	2.418,0	318,9	13,2	1.416,2	1.016,1	400,1	39,4	1.320,7	1.401,9	(81,2)	(5,8)
30	Rionegro - Antioquia	2.714,8	2.567,8	147,0	5,7	462,5	482,1	(19,6)	(4,1)	2.252,4	2.085,8	166,6	8,0
31	Departamento del Tolima	2.689,6	2.705,2	(15,6)	(0,6)	2.074,6	1.913,8	160,9	8,4	615,0	791,4	(176,5)	(22,3)
32	Palmira	2.686,4	2.614,3	72,1	2,8	551,2	591,3	(40,1)	(6,8)	2.135,3	2.023,0	112,2	5,5
33	Yumbo	2.671,5	2.614,4	57,1	2,2	523,6	469,9	53,7	11,4	2.147,9	2.144,5	3,4	0,2
34	Universidad de Antioquia	2.599,5	2.175,6	424,0	19,5	1.175,2	712,4	462,8	65,0	1.424,3	1.463,2	(38,8)	(2,7)
35	Universidad del Valle	2.574,9	2.577,4	(2,5)	(0,1)	1.831,5	1.705,6	125,9	7,4	743,4	871,9	(128,4)	(14,7)
36	Ibagué	2.551,2	1.718,9	832,4	48,4	693,5	657,7	35,8	5,4	1.857,7	1.061,1	796,6	75,1
37	Departamento del Norte de Santander	2.526,6	2.500,8	25,8	1,0	1.607,3	1.766,6	(159,3)	(9,0)	919,3	734,2	185,1	25,2
38	Santa Marta, Distrito Turístico, Cultural e Histórico	2.455,1	2.491,8	(36,7)	(1,5)	638,2	687,9	(49,7)	(7,2)	1.816,9	1.803,8	13,1	0,7
39	Envigado	2.234,1	2.138,8	95,3	4,5	480,2	338,2	142,0	42,0	1.753,8	1.800,6	(46,7)	(2,6)
40	Montería	2.211,9	2.093,6	118,2	5,6	464,0	340,2	123,8	36,4	1.747,9	1.753,4	(5,5)	(0,3)
41	Villavicencio	2.162,7	2.132,9	29,8	1,4	312,3	324,5	(12,2)	(3,8)	1.850,4	1.808,4	42,0	2,3
42	Departamento del Magdalena	2.160,0	2.210,9	(50,9)	(2,3)	1.023,1	1.025,8	(2,7)	(0,3)	1.137,0	1.185,1	(48,2)	(4,1)
43	Universidad Industrial de Santander	2.048,5	1.987,3	61,2	3,1	546,8	539,6	7,2	1,3	1.501,7	1.447,7	54,0	3,7
44	Fondo Financiero Distrital de Salud	2.009,6	1.547,2	462,4	29,9	272,7	293,8	(21,1)	(7,2)	1.736,9	1.253,4	483,5	38,6
45	Aeropuerto Olaya Herrera	1.998,0	2.012,5	(14,5)	(0,7)	770,3	794,2	(23,9)	(3,0)	1.227,7	1.218,3	9,4	0,8
46	Departamento del Chocó	1.945,1	1.760,8	184,3	10,5	619,0	610,4	8,5	1,4	1.326,1	1.150,3	175,8	15,3
47	Departamento del Archipiélago de San Andrés, Providencia y Santa Catalina	1.762,7	1.660,6	102,0	6,1	351,6	344,5	7,1	2,1	1.411,1	1.316,1	95,0	7,2
48	Barrancabermeja	1.759,0	1.631,1	127,8	7,8	946,4	972,7	(26,3)	(2,7)	812,6	658,4	154,2	23,4
49	Valledupar	1.703,5	1.634,1	69,4	4,2	268,6	295,2	(26,6)	(9,0)	1.434,9	1.338,8	96,1	7,2
50	Departamento de Sucre	1.687,6	1.601,6	85,9	5,4	530,7	531,4	(0,7)	(0,1)	1.156,8	1.070,2	86,6	8,1
51	Otras empresas	172.226,0	162.559,3	9.666,7	5,9	46.884,9	43.269,7	3.615,2	8,4	125.341,2	119.289,6	6.051,5	5,1

*Orden Descendente por Activo

INFORMACIÓN CONTABLE DE ENTIDADES TERRITORIALES DE GOBIERNO GENERAL

ESTADO DE RESULTADOS

A DICIEMBRE DE 2022

Miles de millones de pesos

No.	RAZÓN SOCIAL	INGRESOS*				GASTOS Y COSTOS				RESULTADO			
		2022	2021	Abs	%	2022	2021	Abs	%	2022	2021	Abs	%
1	Bogotá D.C.	29.174,8	22.503,3	6.671,5	29,6	27.522,5	21.410,9	6.111,6	28,5	1.652,2	1.092,4	559,8	51,2
2	Distrito Especial de Ciencia, Tecnología e Innovación de Medellín	7.832,8	7.061,8	771,0	10,9	7.299,6	6.701,1	598,6	8,9	533,2	360,7	172,4	47,8
3	Departamento de Antioquia	5.289,2	5.241,0	48,2	0,9	5.099,2	4.707,7	391,5	8,3	190,0	533,4	(343,4)	(64,4)
4	Santiago de Cali	5.273,8	4.681,4	592,4	12,7	4.802,1	4.537,4	264,8	5,8	471,7	144,0	327,7	...
5	Departamento de Cundinamarca	4.307,2	3.424,7	882,5	25,8	4.370,9	3.630,3	740,6	20,4	(63,7)	(205,6)	141,9	(69,0)
6	Fondo Financiero Distrital de Salud	4.065,5	3.805,8	259,7	6,8	3.568,0	3.503,8	64,2	1,8	497,5	302,1	195,5	64,7
7	Barranquilla, Distrito Especial, Industrial y Portuario	3.716,0	3.188,0	528,0	16,6	3.671,8	3.166,2	505,6	16,0	44,2	21,8	22,4	102,6
8	Departamento del Valle del Cauca	2.959,1	3.191,3	(232,2)	(7,3)	2.846,1	3.057,0	(210,9)	(6,9)	113,0	134,4	(21,3)	(15,9)
9	Cartagena de Indias, Distrito Turístico y Cultural	2.829,6	2.357,3	472,3	20,0	2.540,5	2.129,8	410,7	19,3	289,1	227,5	61,6	27,1
10	Departamento de Santander	2.008,0	1.761,8	246,2	14,0	2.426,5	2.059,8	366,7	17,8	(418,5)	(298,0)	(120,5)	40,4
11	Departamento de Bolívar	1.954,5	1.696,8	257,7	15,2	1.784,5	1.355,8	428,6	31,6	170,0	341,0	(170,9)	(50,1)
12	Instituto de Desarrollo Urbano	1.912,6	1.274,7	637,9	50,0	497,4	477,0	20,4	4,3	1.415,1	797,7	617,4	77,4
13	Ibagué	1.750,4	1.113,7	636,7	57,2	1.075,6	962,0	113,6	11,8	674,7	151,7	523,0	...
14	Departamento del Cauca	1.721,5	1.639,8	81,7	5,0	1.544,7	1.399,3	145,3	10,4	176,8	240,4	(63,6)	(26,5)
15	Departamento del Atlántico	1.639,3	1.621,2	18,1	1,1	1.643,5	1.450,8	192,7	13,3	(4,2)	170,4	(174,6)	(102,5)
16	Departamento de Córdoba	1.626,8	1.472,9	153,9	10,4	1.192,9	1.430,1	(237,3)	(16,6)	433,9	42,8	391,2	...
17	San José de Cúcuta	1.583,4	1.384,2	199,2	14,4	1.463,8	1.533,8	(70,0)	(4,6)	119,6	(149,6)	269,2	(179,9)
18	Departamento del Tolima	1.496,1	1.448,4	47,7	3,3	1.512,1	1.276,2	236,0	18,5	(16,0)	172,2	(188,2)	(109,3)
19	Departamento de Boyacá	1.485,8	1.397,0	88,8	6,4	1.384,2	1.324,1	60,0	4,5	101,6	72,8	28,8	39,5
20	Pereira	1.426,8	1.010,1	416,7	41,3	1.124,4	978,1	146,3	15,0	302,4	32,0	270,4	...
21	Departamento del Meta	1.417,2	1.289,6	127,5	9,9	1.273,1	803,6	469,5	58,4	144,0	486,0	(342,0)	(70,4)
22	Departamento de Nariño	1.285,0	1.165,1	120,0	10,3	1.284,7	1.120,4	164,3	14,7	0,4	44,7	(44,3)	(99,2)
23	Departamento del Cesar	1.284,8	1.272,2	12,7	1,0	1.073,4	874,0	199,4	22,8	211,4	398,1	(186,7)	(46,9)
24	Universidad de Antioquia	1.278,6	1.140,4	138,2	12,1	1.226,5	1.030,3	196,2	19,0	52,1	110,1	(58,0)	(52,7)
25	Departamento del Norte de Santander	1.257,0	1.102,8	154,3	14,0	1.214,3	957,3	257,0	26,9	42,7	145,5	(102,8)	(70,6)
26	Departamento del Huila	1.252,3	1.150,3	102,0	8,9	1.188,9	925,3	263,6	28,5	63,4	225,0	(161,7)	(71,8)
27	Departamento del Magdalena	1.237,1	1.178,4	58,7	5,0	826,0	730,0	96,0	13,2	411,1	448,4	(37,4)	(8,3)
28	Santa Marta, Distrito Turístico, Cultural e Histórico	1.220,6	1.089,3	131,3	12,1	1.207,6	953,1	254,4	26,7	13,1	136,1	(123,1)	(90,4)

INFORMACIÓN CONTABLE DE ENTIDADES TERRITORIALES DE GOBIERNO GENERAL

ESTADO DE RESULTADOS

A DICIEMBRE DE 2022

Miles de millones de pesos

No.	RAZÓN SOCIAL	INGRESOS*				GASTOS Y COSTOS				RESULTADO			
		2022	2021	Abs	%	2022	2021	Abs	%	2022	2021	Abs	%
29	Bucaramanga	1.214,4	1.195,1	19,3	1,6	1.210,4	998,2	212,2	21,3	4,0	196,9	(192,9)	(98,0)
30	Departamento de Sucre	1.139,0	889,7	249,2	28,0	1.052,5	827,1	225,4	27,3	86,4	62,7	23,8	38,0
31	Valledupar	995,5	906,8	88,7	9,8	872,6	748,9	123,7	16,5	122,9	157,9	(35,0)	(22,2)
32	Villavicencio	980,4	883,4	97,0	11,0	959,1	797,9	161,2	20,2	21,3	85,5	(64,2)	(75,1)
33	Montería	973,3	921,7	51,6	5,6	948,4	818,8	129,6	15,8	24,9	103,0	(78,0)	(75,8)
34	Soledad	877,2	795,6	81,6	10,3	796,8	738,5	58,3	7,9	80,4	57,1	23,3	40,7
35	Itagüí	867,6	765,1	102,5	13,4	653,8	523,6	130,2	24,9	213,9	241,5	(27,6)	(11,4)
36	Barrancabermeja	857,9	596,0	261,9	44,0	683,8	569,8	114,0	20,0	174,1	26,2	147,9	...
37	Departamento de Caldas	854,4	962,5	(108,1)	(11,2)	797,1	906,6	(109,5)	(12,1)	57,3	56,0	1,4	2,4
38	San Juan de Pasto	845,3	751,7	93,6	12,4	843,7	780,3	63,4	8,1	1,6	(28,5)	30,1	(105,7)
39	Departamento de la Guajira	840,6	891,1	(50,5)	(5,7)	921,3	740,1	181,2	24,5	(80,7)	151,0	(231,7)	(153,4)
40	Buenaventura	832,9	718,4	114,5	15,9	767,6	827,2	(59,6)	(7,2)	65,4	(108,8)	174,2	(160,1)
41	Riohacha	829,3	680,9	148,4	21,8	740,1	651,0	89,0	13,7	89,2	29,9	59,3	198,4
42	Departamento de Casanare	816,8	840,1	(23,3)	(2,8)	943,6	838,0	105,6	12,6	(126,9)	2,1	(129,0)	...
43	Bello	801,1	752,3	48,8	6,5	760,6	733,9	26,7	3,6	40,5	18,4	22,0	119,7
44	Departamento del Chocó	770,2	784,9	(14,7)	(1,9)	585,1	591,2	(6,1)	(1,0)	185,1	193,7	(8,5)	(4,4)
45	Palmira	763,7	675,0	88,7	13,1	675,8	665,9	9,9	1,5	88,0	9,2	78,8	...
46	Soacha	758,1	645,7	112,4	17,4	746,7	610,4	136,4	22,3	11,4	35,4	(24,0)	(67,9)
47	Neiva	752,6	790,3	(37,7)	(4,8)	802,9	780,3	22,5	2,9	(50,2)	10,0	(60,2)	...
48	Departamento de Risaralda	736,4	692,1	44,3	6,4	679,0	686,4	(7,3)	(1,1)	57,4	5,8	51,6	...
49	Manizales	726,0	581,9	144,1	24,8	681,3	552,7	128,6	23,3	44,7	29,2	15,5	53,3
50	Sincelejo	710,7	698,1	12,7	1,8	702,9	628,1	74,9	11,9	7,8	70,0	(62,2)	(88,9)
51	Otras empresas	71.868,9	62.283,9	9.585,0	15,4	63.668,1	53.932,6	9.735,5	18,1	8.200,8	8.351,3	(150,5)	(1,8)

*Orden Descendente por Ingresos

INFORMACIÓN CONTABLE DE ENTIDADES TERRITORIALES DE GOBIERNO GENERAL

ENDEUDAMIENTO

A DICIEMBRE DE 2022

Miles de millones de pesos

No.	RAZÓN SOCIAL	EMISIÓN Y COLOCACIÓN DE TÍTULOS DE DEUDA				PRÉSTAMOS POR PAGAR				ENDEUDAMIENTO*			
		2022	2021	Abs	%	2022	2021	Abs	%	2022	2021	Abs	%
1	Bogotá D.C.	4.146,4	3.879,0	267,4	6,9	8.560,5	5.878,6	2.681,8	45,6	12.706,8	9.757,6	2.949,2	30,2
2	Barranquilla, Distrito Especial, Industrial y Portuario	394,4	-	394,4	-	2.506,5	2.724,5	(217,9)	(8,0)	2.900,9	2.724,5	176,5	6,5
3	Distrito Especial de Ciencia, Tecnología e Innovación de Medellín	251,1	250,8	0,2	0,1	2.057,6	1.905,1	152,5	8,0	2.308,7	2.155,9	152,7	7,1
4	Departamento de Antioquia	62,9	63,4	(0,6)	(0,9)	2.181,1	2.009,1	172,0	8,6	2.243,9	2.072,5	171,4	8,3
5	Departamento de Cundinamarca	130,9	132,0	(1,1)	(0,8)	1.074,9	859,1	215,7	25,1	1.205,8	991,1	214,6	21,7
6	Agencia Distrital de Infraestructura	-	-	-	-	1.008,9	1.091,6	(82,7)	(7,6)	1.008,9	1.091,6	(82,7)	(7,6)
7	Santiago de Cali	-	-	-	-	744,6	585,6	158,9	27,1	744,6	585,6	158,9	27,1
8	Departamento del Atlántico	1,7	10,6	(8,8)	(83,7)	668,5	507,2	161,3	31,8	670,2	517,7	152,5	29,5
9	K - YENA S.A.S.	-	-	-	-	585,4	113,0	472,4	...	585,4	113,0	472,4	...
10	Departamento del Valle del Cauca	-	-	-	-	506,8	389,0	117,7	30,3	506,8	389,0	117,7	30,3
11	Departamento de Santander	-	-	-	-	332,1	304,8	27,3	9,0	332,1	304,8	27,3	9,0
12	Rionegro - Antioquia	-	-	-	-	314,5	319,1	(4,5)	(1,4)	314,5	319,1	(4,5)	(1,4)
13	Departamento de Bolívar	-	-	-	-	280,6	191,7	89,0	46,4	280,6	191,7	89,0	46,4
14	Bucaramanga	-	-	-	-	264,7	212,8	51,9	24,4	264,7	212,8	51,9	24,4
15	Departamento del Norte de Santander	-	-	-	-	204,3	127,3	77,0	60,5	204,3	127,3	77,0	60,5
16	Envigado	-	-	-	-	200,2	154,1	46,2	30,0	200,2	154,1	46,2	30,0
17	Área Metropolitana del Valle de Aburrá	-	-	-	-	194,5	217,1	(22,7)	(10,4)	194,5	217,1	(22,7)	(10,4)
18	Bello	-	-	-	-	185,2	124,1	61,2	49,3	185,2	124,1	61,2	49,3
19	Departamento del Meta	-	-	-	-	183,9	234,5	(50,6)	(21,6)	183,9	234,5	(50,6)	(21,6)
20	Departamento del Cesar	-	-	-	-	179,3	210,3	(31,0)	(14,7)	179,3	210,3	(31,0)	(14,7)
21	San José de Cúcuta	-	-	-	-	173,5	195,0	(21,4)	(11,0)	173,5	195,0	(21,4)	(11,0)
22	Barrancabermeja	-	-	-	-	158,8	161,2	(2,4)	(1,5)	158,8	161,2	(2,4)	(1,5)
23	Floridablanca	-	-	-	-	153,1	131,5	21,7	16,5	153,1	131,5	21,7	16,5
24	Departamento de Córdoba	-	-	-	-	152,7	88,2	64,5	73,2	152,7	88,2	64,5	73,2
25	Manizales	-	-	-	-	145,4	105,3	40,1	38,1	145,4	105,3	40,1	38,1
26	Departamento de Caldas	-	-	-	-	142,7	110,7	32,0	28,9	142,7	110,7	32,0	28,9
27	Itagüí	-	-	-	-	140,7	118,1	22,6	19,2	140,7	118,1	22,6	19,2
28	Soacha	-	-	-	-	133,6	59,6	74,1	124,3	133,6	59,6	74,1	124,3
29	Pereira	-	-	-	-	131,9	82,4	49,4	60,0	131,9	82,4	49,4	60,0
30	Cartagena de Indias, Distrito Turístico y Cultural	-	-	-	-	128,0	169,5	(41,5)	(24,5)	128,0	169,5	(41,5)	(24,5)

INFORMACIÓN CONTABLE DE ENTIDADES TERRITORIALES DE GOBIERNO GENERAL

ENDEUDAMIENTO

A DICIEMBRE DE 2022

Miles de millones de pesos

No.	RAZÓN SOCIAL	EMISIÓN Y COLOCACIÓN DE TÍTULOS DE DEUDA				PRÉSTAMOS POR PAGAR				ENDEUDAMIENTO*			
		2022	2021	Abs	%	2022	2021	Abs	%	2022	2021	Abs	%
31	Palmira	-	-	-	-	123,9	125,8	(1,8)	(1,5)	123,9	125,8	(1,8)	(1,5)
32	Departamento de Boyacá	-	-	-	-	116,0	130,5	(14,5)	(11,1)	116,0	130,5	(14,5)	(11,1)
33	Ibagué	-	-	-	-	114,7	122,5	(7,8)	(6,3)	114,7	122,5	(7,8)	(6,3)
34	Soledad	-	-	-	-	108,3	79,7	28,6	35,9	108,3	79,7	28,6	35,9
35	Neiva	-	-	-	-	97,3	74,8	22,5	30,1	97,3	74,8	22,5	30,1
36	Chía	-	-	-	-	93,8	92,5	1,3	1,4	93,8	92,5	1,3	1,4
37	Santa Marta, Distrito Turístico, Cultural e Histórico	-	-	-	-	92,0	92,1	(0,2)	(0,2)	92,0	92,1	(0,2)	(0,2)
38	Cota	-	-	-	-	91,8	46,3	45,5	98,4	91,8	46,3	45,5	98,4
39	Sincelejo	-	-	-	-	81,9	70,1	11,8	16,8	81,9	70,1	11,8	16,8
40	Departamento de la Guajira	-	-	-	-	81,5	70,2	11,2	16,0	81,5	70,2	11,2	16,0
41	Montería	-	-	-	-	77,9	66,1	11,7	17,8	77,9	66,1	11,7	17,8
42	Departamento del Tolima	-	-	-	-	77,6	13,0	64,6	...	77,6	13,0	64,6	...
43	Universidad de Antioquia	-	-	-	-	77,2	50,9	26,4	51,8	77,2	50,9	26,4	51,8
44	Valledupar	-	-	-	-	75,0	88,4	(13,3)	(15,1)	75,0	88,4	(13,3)	(15,1)
45	Piedecuesta	-	-	-	-	71,9	71,5	0,4	0,6	71,9	71,5	0,4	0,6
46	Yumbo	-	-	-	-	69,1	67,0	2,1	3,1	69,1	67,0	2,1	3,1
47	Tunja	-	-	-	-	68,8	59,4	9,4	15,8	68,8	59,4	9,4	15,8
48	San Juan de Pasto	-	-	-	-	67,3	52,8	14,5	27,6	67,3	52,8	14,5	27,6
49	Popayán	-	-	-	-	66,8	64,5	2,2	3,5	66,8	64,5	2,2	3,5
50	Tocancipá	-	-	-	-	66,6	59,6	6,9	11,7	66,6	59,6	6,9	11,7
51	Otras empresas	-	-	-	-	3.826,9	3.202,9	623,9	19,5	3.826,9	3.202,9	623,9	19,5

*Orden Descendente por Endeudamiento

3.10 INFORMACIÓN CONTABLE DE EMPRESAS TERRITORIALES QUE COTIZAN EN EL MERCADO DE VALORES O QUE CAPTAN O ADMINISTRAN AHORRO DEL PÚBLICO

INFORMACIÓN CONTABLE DE EMPRESAS TERRITORIALES QUE COTIZAN EN EL MERCADO DE VALORES O QUE CAPTAN O ADMINISTRAN AHORRO DEL PÚBLICO SITUACIÓN FINANCIERA A DICIEMBRE DE 2022

Miles de millones de pesos

No.	RAZÓN SOCIAL	ACTIVO*				PASIVO				PATRIMONIO			
		2022	2021	Abs	%	2022	2021	Abs	%	2022	2021	Abs	%
1	Empresas Públicas de Medellín	61.411,7	57.200,7	4.211,0	7,4	32.185,8	29.143,4	3.042,4	10,4	29.225,9	28.057,2	1.168,6	4,2
2	E.S.P. Empresa de Energía de Bogotá S.A.	31.603,9	22.412,9	9.191,0	41,0	11.101,4	7.302,9	3.798,5	52,0	20.502,5	15.110,0	5.392,5	35,7
3	E.S.P. Transportadora de Gas Internacional S.A.	11.500,7	9.924,8	1.575,9	15,9	7.379,8	6.627,4	752,4	11,4	4.120,9	3.297,4	823,4	25,0
4	UNE EPM Telecomunicaciones S.A.	5.312,5	5.300,4	12,1	0,2	4.744,2	4.278,3	465,9	10,9	568,4	1.022,2	(453,8)	(44,4)
5	E.S.P. Caribemar de la Costa S.A.S.	4.587,8	3.808,6	779,2	20,5	1.697,6	1.436,5	261,1	18,2	2.890,2	2.372,0	518,2	21,8
6	E.S.P. Colombia Móvil S.A.	4.417,4	4.429,4	(12,0)	(0,3)	4.394,5	4.413,2	(18,6)	(0,4)	22,9	16,2	6,6	41,0
7	E.S.P. Empresa de Telecomunicaciones de Bogotá S.A.	4.218,4	3.844,0	374,4	9,7	2.013,5	1.693,8	319,7	18,9	2.204,8	2.150,2	54,6	2,5
8	E.S.P. Aguas Nacionales EPM S.A.	3.136,2	2.844,4	291,9	10,3	906,8	821,6	85,3	10,4	2.229,4	2.022,8	206,6	10,2
9	E.S.P. Electrificadora Santander S.A.	2.738,8	2.384,9	353,9	14,8	1.734,4	1.513,5	220,9	14,6	1.004,4	871,4	133,0	15,3
10	EPM Inversiones S.A.	1.920,7	1.770,6	150,0	8,5	7,2	9,3	(2,1)	(23,1)	1.913,5	1.761,3	152,2	8,6
11	E.S.P. Centrales Eléctricas de Norte de Santander S.A.	1.616,6	1.488,4	128,2	8,6	1.067,9	1.007,6	60,4	6,0	548,6	480,8	67,8	14,1
12	E.S.P. Central Hidroeléctrica de Caldas S.A.	1.465,4	1.471,2	(5,8)	(0,4)	859,4	917,5	(58,1)	(6,3)	606,0	553,7	52,3	9,5
13	EEB Gas S.A.S.	1.206,4	1.082,1	124,3	11,5	0,9	0,1	0,8	...	1.205,5	1.082,0	123,5	11,4
14	Empresas Varias de Medellín	514,7	388,0	126,7	32,7	461,6	327,3	134,4	41,1	53,0	60,7	(7,7)	(12,6)
15	E.S.P. Empresa de Energía del Quindío S.A.	429,6	353,4	76,2	21,6	239,4	173,7	65,6	37,8	190,3	179,7	10,6	5,9
16	E.S.P. Elecnorte S.A.S	372,8	-	372,8	-	302,6	-	302,6	-	70,2	-	70,2	-
17	Emtelco S.A.S.	300,0	343,0	(43,0)	(12,5)	178,5	214,4	(35,9)	(16,8)	121,6	128,6	(7,1)	(5,5)
18	E.S.P. Aguas Regionales EPM	270,2	264,1	6,1	2,3	128,2	124,4	3,8	3,0	142,0	139,7	2,3	1,6
19	Inversiones Telco S.A.S.	147,2	154,4	(7,2)	(4,7)	0,0	0,0	(0,0)	(31,1)	147,2	154,4	(7,2)	(4,7)
20	Skynet de Colombia S.A. E.S.P.	57,9	34,4	23,5	68,3	54,5	27,0	27,5	102,0	3,4	7,4	(4,0)	(54,5)
21	E.S.P. Aguas de Malambo S.A.	46,4	42,9	3,5	8,2	11,3	11,2	0,2	1,4	35,1	31,7	3,4	10,6
22	E.S.P. Colvatel S.A.	40,9	42,1	(1,1)	(2,7)	14,1	14,1	0,0	0,0	26,9	28,0	(1,1)	(4,1)
23	Orbitel Servicios Internacionales S.A.	37,9	46,6	(8,7)	(18,7)	15,1	23,8	(8,7)	(36,5)	22,8	22,8	(0,0)	(0,1)

INFORMACIÓN CONTABLE DE EMPRESAS TERRITORIALES QUE COTIZAN EN EL MERCADO DE VALORES O QUE CAPTAN O ADMINISTRAN AHORRO DEL PÚBLICO
SITUACIÓN FINANCIERA
A DICIEMBRE DE 2022

Miles de millones de pesos

No.	RAZÓN SOCIAL	ACTIVO*				PASIVO				PATRIMONIO			
		2022	2021	Abs	%	2022	2021	Abs	%	2022	2021	Abs	%
24	Fiduciaria Central S.A.	33,1	32,1	1,0	3,2	7,2	9,4	(2,2)	(23,4)	25,9	22,7	3,2	14,3
25	Agencia de Analítica de Datos S.A.S.	21,5	15,3	6,2	40,8	1,8	0,5	1,3	...	19,7	14,8	4,9	33,5
26	E.S.P. Empresa Aguas del Oriente Antioqueño S.A.	14,1	12,2	1,9	15,3	2,3	1,7	0,6	35,0	11,8	10,5	1,3	12,2
27	E.S.P. Aguas de Chiribiquete S.A.S	0,5	0,6	(0,1)	(11,7)	0,4	0,4	(0,0)	(2,0)	0,1	0,2	(0,1)	(33,2)
28	Parques del Río S.A.S.	0,1	0,1	(0,0)	(22,6)	0,0	0,0	0,0	6,1	0,1	0,1	(0,0)	(22,6)

INFORMACIÓN CONTABLE DE EMPRESAS TERRITORIALES QUE COTIZAN EN EL MERCADO DE VALORES O QUE CAPTAN O ADMINISTRAN AHORRO DEL PÚBLICO

ESTADO DE RESULTADOS
A DICIEMBRE DE 2022

Miles de millones de pesos

No.	RAZÓN SOCIAL	INGRESOS*				GASTOS Y COSTOS				RESULTADO			
		2022	2021	Abs	%	2022	2021	Abs	%	2022	2021	Abs	%
1	Empresas Públicas de Medellín	18.485,8	16.129,0	2.356,8	14,6	15.405,9	13.082,0	2.323,9	17,8	3.079,9	3.047,0	32,9	1,1
2	E.S.P. Empresa de Energía de Bogotá S.A.	7.336,1	5.131,7	2.204,4	43,0	1.907,2	1.517,3	389,8	25,7	5.429,0	3.614,4	1.814,5	50,2
3	E.S.P. Caribemar de la Costa S.A.S.	5.470,9	3.958,4	1.512,5	38,2	4.851,8	3.531,0	1.320,8	37,4	619,1	427,4	191,7	44,9
4	UNE EPM Telecomunicaciones S.A.	2.859,1	2.875,4	(16,2)	(0,6)	3.322,1	3.447,9	(125,8)	(3,6)	(463,0)	(572,5)	109,5	(19,1)
5	E.S.P. Colombia Móvil S.A.	2.720,9	2.323,4	397,6	17,1	2.964,2	2.961,8	2,3	0,1	(243,2)	(638,5)	395,3	(61,9)
6	E.S.P. Electrificadora Santander S.A.	1.974,2	1.657,7	316,6	19,1	1.723,4	1.398,0	325,4	23,3	250,8	259,7	(8,8)	(3,4)
7	E.S.P. Transportadora de Gas Internacional S.A.	1.948,9	1.574,6	374,3	23,8	1.466,7	1.198,7	268,0	22,4	482,2	375,9	106,4	28,3
8	E.S.P. Empresa de Telecomunicaciones de Bogotá S.A.	1.601,2	1.701,5	(100,3)	(5,9)	1.546,5	1.532,3	14,2	0,9	54,6	169,2	(114,6)	(67,7)
9	E.S.P. Central Hidroeléctrica de Caldas S.A.	1.593,1	1.107,4	485,7	43,9	1.388,6	951,2	437,4	46,0	204,5	156,2	48,4	31,0
10	E.S.P. Centrales Eléctricas de Norte de Santander S.A.	1.366,6	1.122,9	243,6	21,7	1.215,5	989,1	226,5	22,9	151,0	133,9	17,2	12,8
11	E.S.P. Emtelco S.A.S.	567,4	589,1	(21,6)	(3,7)	558,3	552,8	5,5	1,0	9,1	36,3	(27,2)	(74,9)
12	E.S.P. Aguas Nacionales EPM S.A.	450,4	450,7	(0,3)	(0,1)	217,5	275,1	(57,6)	(20,9)	232,9	175,6	57,3	32,6
13	EPM Inversiones S.A.	439,7	446,5	(6,8)	(1,5)	66,1	18,7	47,3	...	373,7	427,8	(54,1)	(12,6)
14	E.S.P. Empresa de Energía del Quindío S.A.	369,0	307,9	61,0	19,8	318,3	265,2	53,1	20,0	50,7	42,8	7,9	18,5
15	Empresas Varias de Medellín	364,8	288,9	75,8	26,3	365,8	270,7	95,1	35,1	(1,0)	18,2	(19,2)	(105,6)
16	EEB Gas S.A.S.	229,3	194,7	34,7	17,8	5,3	2,4	2,8	116,1	224,1	192,2	31,8	16,6
17	E.S.P. Aguas Regionales EPM	109,1	80,2	28,9	36,1	106,8	65,9	40,8	61,9	2,3	14,2	(11,9)	(83,8)
18	E.S.P. Elecnorte S.A.S	84,6	-	84,6	-	74,4	-	74,4	-	10,3	-	10,3	-
19	Skynet de Colombia S.A. E.S.P.	61,3	34,4	26,9	78,3	65,4	34,4	31,0	90,0	(4,0)	0,0	(4,0)	...
20	E.S.P. Colvatec S.A.	61,2	60,3	0,9	1,5	59,1	58,5	0,7	1,1	2,1	1,8	0,3	15,1
21	Orbitel Servicios Internacionales S.A.	53,5	45,7	7,8	17,1	44,3	36,5	7,8	21,4	9,1	9,2	(0,0)	(0,3)
22	Fiduciaria Central S.A.	36,7	24,4	12,2	50,0	32,2	22,4	9,7	43,4	4,5	2,0	2,5	124,7
23	E.S.P. Aguas de Malambo S.A.	25,5	23,5	2,0	8,3	26,9	32,9	(6,0)	(18,3)	(1,4)	(9,4)	8,0	(85,2)
24	Inversiones Telco S.A.S.	9,2	36,4	(27,2)	(74,8)	0,2	0,1	0,1	52,0	9,0	36,3	(27,3)	(75,2)
25	Agencia de Analítica de Datos S.A.S.	8,8	0,8	8,0	...	13,8	8,2	5,6	67,5	(5,0)	(7,4)	2,4	(32,7)
26	E.S.P. Empresa Aguas del Oriente Antioqueño S.A.	5,8	4,4	1,4	32,6	4,5	3,4	1,1	32,9	1,3	1,0	0,3	31,7
27	E.S.P. Aguas de Chiribiquete S.A.S	0,4	0,4	0,0	2,8	0,4	0,4	0,1	19,7	(0,0)	0,0	(0,1)	...
28	Parques del Río S.A.S.	0,0	0,0	(0,0)	(21,5)	0,0	0,0	0,0	5,8	(0,0)	(0,0)	(0,0)	6,2

*Orden Descendente por Ingresos

INFORMACIÓN CONTABLE DE EMPRESAS TERRITORIALES QUE COTIZAN EN EL MERCADO DE VALORES O QUE CAPTAN O ADMINISTRAN AHORRO DEL PÚBLICO

ENDEUDAMIENTO

A DICIEMBRE DE 2022

Miles de millones de pesos

No.	RAZÓN SOCIAL	EMISIÓN Y COLOCACIÓN DE TÍTULOS DE DEUDA				PRÉSTAMOS POR PAGAR				ENDEUDAMIENTO*			
		2022	2021	Abs	%	2022	2021	Abs	%	2022	2021	Abs	%
1	Empresas Públicas de Medellín	14.543,9	13.336,4	1.207,5	9,1	8.665,9	8.048,7	617,1	7,7	23.209,7	21.385,1	1.824,6	8,5
2	E.S.P. Empresa de Energía de Bogotá S.A.	4.542,2	3.864,0	678,2	17,6	5.851,5	2.783,1	3.068,3	110,2	10.393,7	6.647,1	3.746,5	56,4
3	E.S.P. Transportadora de Gas Internacional S.A.	2.895,6	3.002,9	(107,3)	(3,6)	1.813,6	1.498,9	314,8	21,0	4.709,2	4.501,7	207,5	4,6
4	UNE EPM Telecomunicaciones S.A.	1.344,0	1.336,2	7,8	0,6	1.812,1	1.561,4	250,7	16,1	3.156,1	2.897,6	258,4	8,9
5	E.S.P. Colombia Móvil S.A.	-	-	-	-	1.132,4	1.557,0	(424,6)	(27,3)	1.132,4	1.557,0	(424,6)	(27,3)
6	E.S.P. Electrificadora Santander S.A.	-	-	-	-	1.018,8	828,2	190,6	23,0	1.018,8	828,2	190,6	23,0
7	E.S.P. Empresa de Telecomunicaciones de Bogotá S.A.	377,7	377,7	(0,0)	(0,0)	524,5	177,0	347,5	196,4	902,2	554,7	347,5	62,7
8	E.S.P. Centrales Eléctricas de Norte de Santander S.A.	-	-	-	-	474,2	410,9	63,3	15,4	474,2	410,9	63,3	15,4
9	E.S.P. Central Hidroeléctrica de Caldas S.A.	-	-	-	-	366,2	357,0	9,2	2,6	366,2	357,0	9,2	2,6
10	E.S.P. Elec Norte S.A.S	-	-	-	-	296,0	-	296,0	-	296,0	-	296,0	-
11	Empresas Varias de Medellín	-	-	-	-	155,8	49,1	106,6	...	155,8	49,1	106,6	...
12	E.S.P. Caribemar de la Costa S.A.S.	-	-	-	-	138,9	10,0	128,9	...	138,9	10,0	128,9	...
13	E.S.P. Empresa de Energía del Quindío S.A.	-	-	-	-	117,8	76,3	41,5	54,4	117,8	76,3	41,5	54,4
14	E.S.P. Aguas Regionales EPM	-	-	-	-	89,7	73,8	15,9	21,6	89,7	73,8	15,9	21,6
15	Skynet de Colombia S.A. E.S.P.	-	-	-	-	12,0	10,1	1,9	18,9	12,0	10,1	1,9	18,9
16	E.S.P. Aguas de Malambo S.A.	-	-	-	-	1,4	1,4	0,0	0,4	1,4	1,4	0,0	0,4
17	E.S.P. Empresa Aguas del Oriente Antioqueño S.A.	-	-	-	-	0,1	0,1	(0,0)	(5,9)	0,1	0,1	(0,0)	(5,9)
18	E.S.P. ColvateL S.A.	-	-	-	-	0,0	-	0,0	-	0,0	-	0,0	-
19	Orbitel Servicios Internacionales S.A.	-	-	-	-	0,0	0,1	(0,1)	(94,8)	0,0	0,1	(0,1)	(94,8)

*Orden Descendente por Endeudamiento

3.11 INFORMACIÓN CONTABLE DE EMPRESAS TERRITORIALES QUE NO COTIZAN EN EL MERCADO DE VALORES, Y QUE NO CAPTAN NI ADMINISTRAN AHORRO DEL PÚBLICO

INFORMACIÓN CONTABLE DE EMPRESAS TERRITORIALES QUE NO COTIZAN EN EL MERCADO DE VALORES, Y QUE NO CAPTAN NI ADMINISTRAN AHORRO DEL PÚBLICO
SITUACIÓN FINANCIERA
A DICIEMBRE DE 2022

Miles de millones de pesos

No.	RAZÓN SOCIAL	ACTIVO*				PASIVO				PATRIMONIO			
		2022	2021	Abs	%	2022	2021	Abs	%	2022	2021	Abs	%
1	E.S.P. Empresa de Acueducto y Alcantarillado de Bogotá	10.782,2	10.734,3	47,9	0,4	5.407,7	5.566,5	(158,8)	(2,9)	5.374,5	5.167,8	206,7	4,0
2	E.S.P. Empresas Municipales de Cali E.I.C.E	7.706,9	7.610,5	96,4	1,3	3.389,7	3.267,8	121,8	3,7	4.317,3	4.342,7	(25,4)	(0,6)
3	Empresa de Transporte Masivo del Valle de Aburrá Ltda.	5.194,5	5.097,5	97,0	1,9	6.707,2	6.611,2	96,0	1,5	(1.512,7)	(1.513,7)	1,0	(0,1)
4	Metro de Bogotá S.A	4.956,8	2.748,2	2.208,5	80,4	45,5	56,7	(11,2)	(19,7)	4.911,2	2.691,5	2.219,7	82,5
5	Instituto para el Desarrollo de Antioquia	2.875,4	2.475,6	399,8	16,2	2.263,0	1.935,7	327,3	16,9	612,4	539,8	72,6	13,4
6	Empresa de Transporte del Tercer Milenio Transmilenio S.A.	1.579,8	1.902,3	(322,5)	(17,0)	1.463,3	1.819,7	(356,5)	(19,6)	116,5	82,5	34,0	41,1
7	E.S.E. Hospital Universitario del Valle Evaristo García	1.090,2	1.069,7	20,4	1,9	319,7	317,6	2,0	0,6	770,5	752,1	18,4	2,4
8	E.S.P. Acueducto Metropolitano de Bucaramanga S.A.	1.056,2	1.040,6	15,6	1,5	349,1	365,6	(16,5)	(4,5)	707,0	674,9	32,1	4,8
9	E.S.E Subred Integrada de Servicios de Salud Centro Oriente	906,4	806,9	99,5	12,3	562,5	439,5	123,0	28,0	343,9	367,4	(23,5)	(6,4)
10	E.S.E Subred Integrada de Servicios de Salud Sur	884,6	717,2	167,5	23,3	534,0	392,5	141,5	36,1	350,6	324,7	25,9	8,0
11	Instituto de Financiamiento, Promoción y Desarrollo de Manizales	796,0	760,7	35,3	4,6	68,4	52,9	15,5	29,3	727,6	707,8	19,8	2,8
12	E.S.P. Empresa de Servicios Públicos E.I.S. Cúcuta	773,4	690,0	83,4	12,1	378,7	435,0	(56,3)	(12,9)	394,7	255,0	139,7	54,8
13	E.S.E Subred Integrada de Servicios de Salud Norte	703,2	723,5	(20,3)	(2,8)	168,8	198,2	(29,5)	(14,9)	534,4	525,2	9,2	1,8
14	E.S.P Empresa de Acueducto y Alcantarillado de Pereira S.A.S	689,5	695,8	(6,3)	(0,9)	229,7	241,7	(12,0)	(5,0)	459,8	454,1	5,7	1,3
15	E.S.P. Empresa de Energía de Pereira S.A.	674,5	654,6	20,0	3,1	418,2	375,4	42,8	11,4	256,3	279,2	(22,8)	(8,2)
16	E.S.E. Metrosalud	622,7	654,7	(32,0)	(4,9)	247,3	265,7	(18,4)	(6,9)	375,4	389,0	(13,6)	(3,5)
17	Instituto de Financiamiento, Promoción y Desarrollo de Ibagué	602,0	463,9	138,1	29,8	30,5	15,1	15,3	101,3	571,6	448,8	122,8	27,4

**INFORMACIÓN CONTABLE DE EMPRESAS TERRITORIALES QUE NO COTIZAN EN EL MERCADO DE VALORES, Y QUE NO CAPTAN NI ADMINISTRAN
AHORRO DEL PÚBLICO
SITUACIÓN FINANCIERA
A DICIEMBRE DE 2022**

Miles de millones de pesos

No.	RAZÓN SOCIAL	ACTIVO*				PASIVO				PATRIMONIO			
		2022	2021	Abs	%	2022	2021	Abs	%	2022	2021	Abs	%
18	Sociedad de Acueducto y Alcantarillado del Valle del Cauca	574,3	528,1	46,2	8,8	183,4	151,8	31,6	20,8	390,9	376,3	14,6	3,9
19	Empresa de Renovación Urbana de Bogotá	571,2	766,6	(195,3)	(25,5)	144,9	157,8	(12,9)	(8,2)	426,4	608,8	(182,4)	(30,0)
20	E.S.E. Hospital General de Medellín	567,6	606,0	(38,4)	(6,3)	101,2	71,7	29,6	41,3	466,4	534,4	(68,0)	(12,7)
21	Empresa de Obras Sanitarias de Pasto	558,0	402,3	155,8	38,7	195,4	174,3	21,1	12,1	362,7	228,0	134,7	59,1
22	E.S.E. Hospital Universitario de Santander	551,9	554,2	(2,3)	(0,4)	45,6	81,1	(35,5)	(43,7)	506,3	473,1	33,2	7,0
23	Empresa de Desarrollo Urbano de Barranquilla S.A.	545,1	426,1	119,0	27,9	534,5	419,5	115,0	27,4	10,6	6,6	4,0	59,9
24	E.S.E. Hospital Erasmo Meoz	520,0	509,5	10,5	2,1	43,0	26,2	16,8	64,0	477,0	483,3	(6,3)	(1,3)
25	Aeropuerto Matecaña	513,6	515,4	(1,9)	(0,4)	178,0	199,0	(21,0)	(10,5)	335,5	316,4	19,1	6,0
26	Industria Licorera de Caldas	509,2	541,0	(31,8)	(5,9)	246,5	295,7	(49,2)	(16,6)	262,7	245,3	17,4	7,1
27	E.S.E. Subred Integrada de Servicios de Salud Sur Occidente	493,1	516,5	(23,4)	(4,5)	197,5	219,0	(21,5)	(9,8)	295,6	297,5	(1,9)	(0,6)
28	Empresa de Desarrollo Urbano	487,0	532,1	(45,1)	(8,5)	450,2	490,8	(40,5)	(8,3)	36,8	41,4	(4,6)	(11,1)
29	E.S.P. Aguas de Cartagena S.A.	478,9	476,6	2,3	0,5	353,0	354,9	(2,0)	(0,6)	125,9	121,7	4,3	3,5
30	E.S.E. Hospital Departamental Hernando Moncaleano Perdomo - Neiva	468,0	417,7	50,3	12,1	83,4	65,6	17,8	27,1	384,7	352,1	32,6	9,2
31	Instituto Financiero del Valle	442,7	409,5	33,1	8,1	276,0	259,7	16,3	6,3	166,7	149,9	16,8	11,2
32	Empresa de Licores de Cundinamarca	429,3	437,7	(8,3)	(1,9)	270,5	288,9	(18,4)	(6,4)	158,8	148,7	10,1	6,8
33	E.P.S.S. Capital Salud S.A.S.	420,2	517,5	(97,3)	(18,8)	394,2	492,1	(97,9)	(19,9)	26,0	25,4	0,6	2,5
34	E.S.P. Empresa de Servicios Públicos del Meta	415,1	508,0	(92,9)	(18,3)	411,7	512,3	(100,5)	(19,6)	3,4	(4,3)	7,6	(179,4)
35	E.S.P. Aguas de Manizales S.A. - BIC	413,8	402,4	11,5	2,8	252,5	243,7	8,8	3,6	161,3	158,7	2,6	1,6
36	E.S.P. Empresa Ibaguereña de Acueducto y Alcantarillado S.A.	402,3	371,8	30,5	8,2	116,0	99,8	16,2	16,2	286,3	272,0	14,3	5,3
37	Empresas Públicas Municipales de Neiva	399,9	392,8	7,0	1,8	148,5	154,7	(6,2)	(4,0)	251,4	238,1	13,2	5,6
38	Puerta de Oro Empresa de Desarrollo Caribe S.A.S	391,2	386,3	4,9	1,3	103,8	123,3	(19,4)	(15,8)	287,3	263,0	24,3	9,3
39	Fábrica de Licores y alcoholes de Antioquia	384,7	428,7	(44,0)	(10,3)	122,2	180,4	(58,3)	(32,3)	262,5	248,3	14,2	5,7
40	E.S.P. Acueducto y Alcantarillado de Villavicencio	379,5	353,2	26,3	7,4	121,4	145,9	(24,5)	(16,8)	258,1	207,4	50,7	24,5
41	Plaza Mayor Medellín Convenciones y Exposiciones S.A.	376,9	358,4	18,5	5,2	106,0	91,7	14,3	15,6	270,9	266,7	4,2	1,6

**INFORMACIÓN CONTABLE DE EMPRESAS TERRITORIALES QUE NO COTIZAN EN EL MERCADO DE VALORES, Y QUE NO CAPTAN NI ADMINISTRAN
AHORRO DEL PÚBLICO
SITUACIÓN FINANCIERA
A DICIEMBRE DE 2022**

Miles de millones de pesos

No.	RAZÓN SOCIAL	ACTIVO*				PASIVO				PATRIMONIO			
		2022	2021	Abs	%	2022	2021	Abs	%	2022	2021	Abs	%
42	E.S.E. Hospital Universitario de La Samaritana	360,8	328,4	32,4	9,9	39,7	25,2	14,6	57,9	321,1	303,2	17,8	5,9
43	E.S.E. Hospital Universitario San José - Popayán	344,7	347,2	(2,6)	(0,7)	21,4	25,6	(4,2)	(16,5)	323,3	321,6	1,7	0,5
44	E.S.E. Hospital Mental de Antioquia - Homo	344,2	247,3	96,9	39,2	156,5	58,4	98,1	168,1	187,7	188,9	(1,2)	(0,6)
45	Terminal de Transporte S.A.	340,0	337,5	2,4	0,7	52,2	49,2	3,0	6,1	287,8	288,3	(0,6)	(0,2)
46	E.S.E. Hospital Dptal. Federico Lleras Acosta - Ibagué	334,0	285,8	48,2	16,9	79,8	61,4	18,5	30,1	254,2	224,4	29,8	13,3
47	Empresa de Servicios Públicos de Valledupar S.A.	333,0	349,2	(16,2)	(4,6)	143,2	127,6	15,7	12,3	189,8	221,7	(31,9)	(14,4)
48	Empresa de Energía Eléctrica de Arauca	326,0	319,7	6,2	2,0	105,0	105,6	(0,6)	(0,5)	221,0	214,2	6,8	3,2
49	Instituto de Financiamiento, Promoción y Desarrollo de Caldas	313,7	292,3	21,4	7,3	15,3	10,9	4,4	40,7	298,4	281,5	16,9	6,0
50	Empresas Municipales de Cartago	307,4	289,3	18,1	6,3	123,0	106,1	16,9	15,9	184,4	183,2	1,2	0,7
51	Otras empresas	30.031,4	28.201,1	1.830,3	6,5	12.381,4	11.492,2	889,2	7,7	17.650,0	16.709,0	941,1	5,6

*Orden Descendente por Activo

INFORMACIÓN CONTABLE DE EMPRESAS TERRITORIALES QUE NO COTIZAN EN EL MERCADO DE VALORES, Y QUE NO CAPTAN NI ADMINISTRAN AHORRO DEL PÚBLICO
ESTADO DE RESULTADOS
A DICIEMBRE DE 2022

Miles de millones de pesos

No.	RAZÓN SOCIAL	INGRESOS*				GASTOS Y COSTOS				RESULTADO			
		2022	2021	Abs	%	2022	2021	Abs	%	2022	2021	Abs	%
1	E.S.P. Empresas Municipales de Cali E.I.C.E	3.345,0	2.901,2	443,7	15,3	3.040,1	2.378,7	661,4	27,8	304,8	522,5	(217,7)	(41,7)
2	E.S.P. Empresa de Acueducto y Alcantarillado de Bogotá	2.532,7	2.223,9	308,8	13,9	2.276,7	1.757,7	519,0	29,5	256,0	466,2	(210,2)	(45,1)
3	E.P.S. Alianza Medellín Antioquia S.A.S.	2.506,2	2.316,4	189,8	8,2	2.655,8	2.315,1	340,7	14,7	(149,6)	1,3	(150,9)	...
4	Metro de Bogotá S.A	2.348,8	517,4	1.831,5	...	129,1	72,7	56,4	77,6	2.219,7	444,7	1.775,0	...
5	E.P.S.S. Capital Salud S.A.S.	1.840,4	1.699,9	140,5	8,3	1.839,7	1.711,0	128,7	7,5	0,6	(11,1)	11,7	(105,8)
6	Empresa de Transporte Masivo del Valle de Aburrá Ltda.	928,5	1.154,9	(226,4)	(19,6)	923,3	826,1	97,3	11,8	5,1	328,9	(323,7)	(98,4)
7	E.P.S.I. Asociación Indígena del Cauca	738,9	641,5	97,4	15,2	829,8	693,2	136,6	19,7	(90,9)	(51,8)	(39,1)	75,6
8	E.S.P. Empresa de Energía de Pereira S.A.	560,4	498,5	61,9	12,4	507,2	401,8	105,5	26,3	53,1	96,7	(43,6)	(45,1)
9	E.S.E Subred Integrada de Servicios de Salud Sur	540,4	560,7	(20,3)	(3,6)	514,5	489,5	24,9	5,1	25,9	71,1	(45,2)	(63,6)
10	E.S.E Subred Integrada de Servicios de Salud Norte	540,1	532,3	7,8	1,5	554,6	628,1	(73,6)	(11,7)	(14,5)	(95,8)	81,4	(84,9)
11	Fábrica de Licores y alcoholes de Antioquia	530,8	480,2	50,6	10,5	516,6	472,4	44,1	9,3	14,2	7,7	6,5	84,0
12	E.S.E Subred Integrada de Servicios de Salud Sur Occidente	520,1	500,7	19,4	3,9	525,1	494,2	30,9	6,2	(5,0)	6,5	(11,5)	(177,9)
13	E.S.E Hospital Universitario del Valle Evaristo García	480,2	465,3	14,8	3,2	461,8	426,9	34,9	8,2	18,4	38,5	(20,1)	(52,2)
14	E.S.E Subred Integrada de Servicios de Salud Centro Oriente	450,5	448,8	1,7	0,4	494,5	509,4	(14,9)	(2,9)	(43,9)	(60,6)	16,6	(27,5)
15	E.P.S. Entidad Promotora de Salud Mallamas Indígena	441,9	389,8	52,1	13,4	550,2	383,0	167,2	43,6	(108,3)	6,8	(115,1)	...
16	Industria Licorera de Caldas	436,8	356,1	80,6	22,6	376,4	278,1	98,3	35,4	60,4	78,1	(17,7)	(22,7)
17	E.S.P. Aguas de Cartagena S.A.	404,0	335,4	68,6	20,5	377,8	306,8	71,1	23,2	26,2	28,6	(2,4)	(8,6)
18	E.S.E. Metrosalud	401,5	374,6	26,9	7,2	411,3	373,4	37,8	10,1	(9,7)	1,2	(10,9)	...
19	Empresa de Transporte del Tercer Milenio Transmilenio S.A.	399,6	304,5	95,2	31,3	366,7	288,3	78,4	27,2	33,0	16,2	16,8	104,0
20	E.P.S.I. Anas Wayuu	353,4	291,7	61,7	21,1	347,0	289,1	57,9	20,0	6,4	2,6	3,8	147,1
21	E.S.P. Empresa de Energía del Casanare S.A.	331,3	237,3	94,0	39,6	320,7	258,4	62,4	24,1	10,6	(21,1)	31,7	(150,2)
22	E.S.E. Hospital Departamental Hernando Moncaleano Perdomo - Neiva	321,5	346,0	(24,5)	(7,1)	289,0	297,0	(8,1)	(2,7)	32,6	49,0	(16,5)	(33,6)

INFORMACIÓN CONTABLE DE EMPRESAS TERRITORIALES QUE NO COTIZAN EN EL MERCADO DE VALORES, Y QUE NO CAPTAN NI ADMINISTRAN AHORRO DEL PÚBLICO
ESTADO DE RESULTADOS
A DICIEMBRE DE 2022

Miles de millones de pesos

No.	RAZÓN SOCIAL	INGRESOS*				GASTOS Y COSTOS				RESULTADO			
		2022	2021	Abs	%	2022	2021	Abs	%	2022	2021	Abs	%
23	E.P.S.I. Asociación del Cabildos Indígenas del Cesar y La Guajira	311,3	256,7	54,6	21,3	332,0	239,4	92,6	38,7	(20,7)	17,3	(38,0)	...
24	E.S.E. Hospital Universitario de La Samaritana	305,9	257,7	48,3	18,7	288,1	248,2	39,9	16,1	17,8	9,4	8,4	89,2
25	E.S.E. Hospital Universitario de Santander	304,3	277,6	26,7	9,6	271,1	236,2	34,9	14,8	33,2	41,4	(8,2)	(19,9)
26	E.S.E. Hospital Departamental de Villavicencio	290,7	267,8	22,9	8,6	283,5	232,0	51,5	22,2	7,2	35,8	(28,6)	(79,8)
27	E.S.E. Hospital Universitario San José - Popayán	280,8	250,3	30,5	12,2	276,7	235,7	41,0	17,4	4,1	14,6	(10,5)	(72,1)
28	E.S.E. Hospital General de Medellín	277,0	348,5	(71,5)	(20,5)	345,0	332,6	12,4	3,7	(68,0)	15,9	(83,9)	...
29	E.S.E. Hospital Dptal. Federico Lleras Acosta - Ibagué	272,8	218,2	54,6	25,0	240,5	203,4	37,1	18,2	32,3	14,8	17,5	118,7
30	E.S.E. Hospital Erasmo Meoz	263,4	305,5	(42,0)	(13,8)	260,2	281,4	(21,1)	(7,5)	3,2	24,1	(20,9)	(86,6)
31	E.S.E. Hospital Universitario San Rafael de Tunja	245,2	259,3	(14,2)	(5,5)	230,7	251,0	(20,4)	(8,1)	14,5	8,3	6,2	74,8
32	E.P.S. Caja de Previsión Social y Seguridad del Casanare	235,8	215,9	19,9	9,2	231,0	230,1	0,9	0,4	4,9	(14,2)	19,1	(134,3)
33	E.S.E. Hospital Departamental de Nariño	220,3	206,9	13,5	6,5	203,3	194,0	9,3	4,8	17,0	12,8	4,2	32,6
34	E.S.P. Acueducto Metropolitano de Bucaramanga S.A.	216,3	193,2	23,1	11,9	184,1	161,1	22,9	14,2	32,2	32,1	0,1	0,4
35	E.S.E. Hospital Manuel Uribe Ángel - Envigado	206,5	172,3	34,2	19,8	192,8	168,9	23,9	14,2	13,7	3,4	10,2	...
36	Instituto para el Desarrollo de Antioquia	204,5	120,6	83,9	69,6	132,3	81,8	50,5	61,7	72,2	38,8	33,4	86,3
37	Empresa de Energía Eléctrica de Arauca	197,5	157,5	39,9	25,3	190,2	174,9	15,3	8,7	7,2	(17,4)	24,6	(141,4)
38	E.S.E. Hospital Universitario San Jorge - Pereira	195,1	168,0	27,1	16,2	187,4	167,3	20,1	12,0	7,7	0,7	7,0	...
39	E.S.P Empresa de Acueducto y Alcantarillado de Pereira S.A.S	190,9	123,7	67,2	54,3	178,1	108,9	69,2	63,6	12,8	14,8	(2,0)	(13,8)
40	E.S.E. Hospital la María - Medellín	179,5	156,3	23,3	14,9	180,0	151,5	28,5	18,8	(0,4)	4,8	(5,2)	(109,0)
41	Empresa de Licores de Cundinamarca	163,1	104,9	58,2	55,5	129,2	70,5	58,7	83,2	33,8	34,3	(0,5)	(1,5)
42	E.S.E. Hospital La Divina Misericordia de Magangué	162,8	151,2	11,6	7,7	162,1	150,2	12,0	8,0	0,7	1,0	(0,3)	(33,6)
43	E.P.S.I. Pijaos Salud	159,8	138,1	21,7	15,7	188,3	158,9	29,4	18,5	(28,5)	(20,8)	(7,7)	36,9
44	E.S.E. Hospital Susana López de Valencia - Popayán	153,4	167,0	(13,6)	(8,2)	148,8	137,5	11,4	8,3	4,5	29,5	(25,0)	(84,6)

INFORMACIÓN CONTABLE DE EMPRESAS TERRITORIALES QUE NO COTIZAN EN EL MERCADO DE VALORES, Y QUE NO CAPTAN NI ADMINISTRAN AHORRO DEL PÚBLICO
ESTADO DE RESULTADOS
A DICIEMBRE DE 2022

Miles de millones de pesos

No.	RAZÓN SOCIAL	INGRESOS*				GASTOS Y COSTOS				RESULTADO			
		2022	2021	Abs	%	2022	2021	Abs	%	2022	2021	Abs	%
45	E.S.E. Hospital Regional de la Orinoquía	152,0	175,9	(23,9)	(13,6)	171,9	171,9	(0,0)	(0,0)	(19,9)	4,0	(23,9)	...
46	Industria Licorera del Valle del Cauca	147,0	107,9	39,1	36,3	125,9	94,7	31,2	33,0	21,1	13,2	7,9	59,8
47	E.S.E. Hospital Universitario del Caribe	146,1	173,9	(27,8)	(16,0)	138,3	146,8	(8,6)	(5,8)	7,9	27,1	(19,2)	(70,9)
48	E.S.E. Hospital Tomás Uribe Uribe - Tuluá	141,8	123,4	18,4	14,9	138,7	106,7	32,0	30,0	3,1	16,7	(13,7)	(81,6)
49	E. S. P. del Distrito de Santa Marta	138,6	111,0	27,6	24,8	134,5	108,0	26,5	24,5	4,1	3,1	1,1	35,6
50	E.S.E. Hospital Departamental María Inmaculada - Florencia Caquetá	136,7	124,4	12,3	9,9	120,7	112,3	8,4	7,5	16,0	12,2	3,9	31,7
51	Otras empresas	17.736,7	16.905,3	831,4	4,9	17.047,3	15.909,1	1.138,2	7,2	689,3	996,2	(306,8)	(30,8)

*Orden Descendente por Ingresos

INFORMACIÓN CONTABLE DE EMPRESAS TERRITORIALES QUE NO COTIZAN EN EL MERCADO DE VALORES, Y QUE NO CAPTAN NI ADMINISTRAN AHORRO DEL PÚBLICO
ENDEUDAMIENTO
A DICIEMBRE DE 2022

Miles de millones de pesos

No.	RAZÓN SOCIAL	EMISIÓN Y COLOCACIÓN DE TÍTULOS DE DEUDA				PRÉSTAMOS POR PAGAR				ENDEUDAMIENTO*			
		2022	2021	Abs	%	2022	2021	Abs	%	2022	2021	Abs	%
1	Empresa de Transporte Masivo del Valle de Aburrá Ltda.	-	-	-	-	6.403,3	6.296,4	106,9	1,7	6.403,3	6.296,4	106,9	1,7
2	E.S.P. Empresas Municipales de Cali E.I.C.E	-	-	-	-	779,1	826,5	(47,4)	(5,7)	779,1	826,5	(47,4)	(5,7)
3	E.S.P. Empresa de Acueducto y Alcantarillado de Bogotá	-	-	-	-	395,8	54,5	341,3	...	395,8	54,5	341,3	...
4	E.S.P. Aguas de Cartagena S.A.	-	-	-	-	229,5	248,8	(19,3)	(7,8)	229,5	248,8	(19,3)	(7,8)
5	Empresa de Desarrollo Urbano de Barranquilla S.A.	-	-	-	-	199,0	145,8	53,2	36,5	199,0	145,8	53,2	36,5
6	E.S.P. Aguas de Manizales S.A. - BIC	-	-	-	-	172,3	149,9	22,3	14,9	172,3	149,9	22,3	14,9
7	E.S.P. Empresa de Servicios Públicos E.I.S. Cúcuta	-	-	-	-	156,0	149,7	6,3	4,2	156,0	149,7	6,3	4,2
8	E.S.P. Empresa de Energía de Pereira S.A.	-	-	-	-	127,5	143,2	(15,7)	(10,9)	127,5	143,2	(15,7)	(10,9)
9	Instituto para el Desarrollo de Antioquia	-	-	-	-	101,2	84,6	16,6	19,6	101,2	84,6	16,6	19,6
10	E.S.P. Acueducto Metropolitano de Bucaramanga S.A.	-	-	-	-	99,3	116,0	(16,7)	(14,4)	99,3	116,0	(16,7)	(14,4)
11	Transcaribe S.A.	-	-	-	-	76,5	78,0	(1,4)	(1,9)	76,5	78,0	(1,4)	(1,9)
12	E.S.P. Empresa Ibaguereña de Acueducto y Alcantarillado S.A.	-	-	-	-	67,7	72,4	(4,7)	(6,4)	67,7	72,4	(4,7)	(6,4)
13	Empresa de Obras Sanitarias de Pasto	-	-	-	-	63,8	70,0	(6,2)	(8,9)	63,8	70,0	(6,2)	(8,9)
14	E.S.P. Empresa de Acueducto y Alcantarillado de Pereira S.A.S	-	-	-	-	60,3	66,0	(5,6)	(8,5)	60,3	66,0	(5,6)	(8,5)
15	Empresa Férrea Regional S.A.S.	-	-	-	-	50,1	22,2	27,9	125,9	50,1	22,2	27,9	125,9
16	Sociedad de Acueducto y Alcantarillado del Valle del Cauca	-	-	-	-	44,3	9,4	34,8	...	44,3	9,4	34,8	...
17	E.S.P. Acueducto y Alcantarillado de Villavicencio	-	-	-	-	42,6	48,1	(5,5)	(11,4)	42,6	48,1	(5,5)	(11,4)
18	Industria Licorera de Caldas	-	-	-	-	39,9	25,5	14,4	56,3	39,9	25,5	14,4	56,3
19	E.S.P. Empresa de Obras Sanitarias de Caldas Ltda.	-	-	-	-	37,2	22,4	14,8	66,3	37,2	22,4	14,8	66,3
20	Empresas Públicas Municipales de Neiva	-	-	-	-	32,5	32,3	0,3	0,8	32,5	32,3	0,3	0,8
21	Instituto de Financiamiento, Promoción y Desarrollo de Manizales	-	-	-	-	31,0	7,9	23,1	...	31,0	7,9	23,1	...

INFORMACIÓN CONTABLE DE EMPRESAS TERRITORIALES QUE NO COTIZAN EN EL MERCADO DE VALORES, Y QUE NO CAPTAN NI ADMINISTRAN AHORRO DEL PÚBLICO
ENDEUDAMIENTO
A DICIEMBRE DE 2022

Miles de millones de pesos

No.	RAZÓN SOCIAL	EMISIÓN Y COLOCACIÓN DE TÍTULOS DE DEUDA				PRÉSTAMOS POR PAGAR				ENDEUDAMIENTO*			
		2022	2021	Abs	%	2022	2021	Abs	%	2022	2021	Abs	%
22	Puerta de Oro Empresa de Desarrollo Caribe S.A.S	-	-	-	-	30,2	30,2	0,1	0,2	30,2	30,2	0,1	0,2
23	E.S.E. Hospital Universitario del Valle Evaristo García	-	-	-	-	29,7	27,6	2,1	7,8	29,7	27,6	2,1	7,8
24	E. S. P. del Distrito de Santa Marta	-	-	-	-	28,1	27,1	0,9	3,3	28,1	27,1	0,9	3,3
25	E.S.P. Empresa de Generación y Promoción de Energía de Antioquia S.A.	-	-	-	-	25,7	22,3	3,4	15,2	25,7	22,3	3,4	15,2
26	People Contact S.A.S.	-	-	-	-	24,9	24,9	(0,0)	(0,0)	24,9	24,9	(0,0)	(0,0)
27	E.S.P. y Domiciliarios de Acueducto y Alcantarillado de el Carmen de Bolívar S.A.	-	-	-	-	23,5	18,1	5,4	29,6	23,5	18,1	5,4	29,6
28	Empresa de Seguridad del Oriente S.A.S	-	-	-	-	23,1	26,0	(2,9)	(11,2)	23,1	26,0	(2,9)	(11,2)
29	E.S.P. Servicio Público de Alumbrado de Pasto Sepal S.A.	-	-	-	-	22,2	3,7	18,5	...	22,2	3,7	18,5	...
30	Empresas Municipales de Cartago	-	-	-	-	22,0	1,7	20,3	...	22,0	1,7	20,3	...
31	Acueducto y Alcantarillado de Popayán S.A.	-	-	-	-	20,1	20,6	(0,5)	(2,5)	20,1	20,6	(0,5)	(2,5)
32	Instituto de Financiamiento, Promoción y Desarrollo de Ibagué	-	-	-	-	20,0	-	20,0	-	20,0	-	20,0	-
33	Empresa Municipal de Servicios Públicos Domiciliarios de Piedecuesta	-	-	-	-	19,3	21,7	(2,4)	(11,0)	19,3	21,7	(2,4)	(11,0)
34	E.S.P Kettlina Utilities Company S.A.S	-	-	-	-	16,4	-	16,4	-	16,4	-	16,4	-
35	Empresas Públicas Municipales de Armenia	-	-	-	-	13,3	4,4	8,9	...	13,3	4,4	8,9	...
36	E.S.E. Hospital Universitario San Rafael de Tunja	-	-	-	-	11,2	8,4	2,8	33,9	11,2	8,4	2,8	33,9
37	E.S.E. Hospital Marco Fidel Suárez - Bello	-	-	-	-	9,5	-	9,5	-	9,5	-	9,5	-
38	Empresa de Servicios Públicos de Pitalito	-	-	-	-	9,2	-	9,2	-	9,2	-	9,2	-
39	E.S.E. Hospital de Caldas	-	-	-	-	8,5	9,1	(0,6)	(6,1)	8,5	9,1	(0,6)	(6,1)
40	E.S.E. Red de Salud del Oriente	-	-	-	-	8,5	6,0	2,5	41,7	8,5	6,0	2,5	41,7
41	E.S.P. Empresa de Recursos Tecnológicos S.A.	-	-	-	-	8,5	1,5	7,0	...	8,5	1,5	7,0	...
42	E.S.E. Metrosalud	-	-	-	-	7,9	5,0	2,9	57,1	7,9	5,0	2,9	57,1
43	E.S.P. Empresas Públicas del Quindío S.A.	-	-	-	-	6,2	0,4	5,8	...	6,2	0,4	5,8	...
44	E.S.P. La Central Hidroeléctrica San José de la Montaña S.A.S.	-	-	-	-	6,0	-	6,0	-	6,0	-	6,0	-

INFORMACIÓN CONTABLE DE EMPRESAS TERRITORIALES QUE NO COTIZAN EN EL MERCADO DE VALORES, Y QUE NO CAPTAN NI ADMINISTRAN AHORRO DEL PÚBLICO
ENDEUDAMIENTO
A DICIEMBRE DE 2022

Miles de millones de pesos

No.	RAZÓN SOCIAL	EMISIÓN Y COLOCACIÓN DE TÍTULOS DE DEUDA				PRÉSTAMOS POR PAGAR				ENDEUDAMIENTO*			
		2022	2021	Abs	%	2022	2021	Abs	%	2022	2021	Abs	%
45	E.S.P. Empresa de Energía del Casanare S.A.	-	-	-	-	6,0	12,3	(6,2)	(51,0)	6,0	12,3	(6,2)	(51,0)
46	E.S.P. Aguas de Buga S.A.	-	-	-	-	5,8	7,0	(1,2)	(17,0)	5,8	7,0	(1,2)	(17,0)
47	Central Terminal de Transportes de Maicao S.A.	-	-	-	-	4,5	4,5	-	-	4,5	4,5	-	-
48	E.S.P. La Cimarrona - Carmen de Viboral	-	-	-	-	4,3	3,0	1,3	45,2	4,3	3,0	1,3	45,2
49	E.S.P. Empresas Públicas de La Ceja	-	-	-	-	4,3	2,0	2,3	113,6	4,3	2,0	2,3	113,6
50	Instituto de Financiamiento, Promoción y Desarrollo de Tuluá	-	-	-	-	4,0	5,2	(1,1)	(21,6)	4,0	5,2	(1,1)	(21,6)
51	Otras empresas	-	0,0	(0,0)	(100,0)	106,2	170,2	(64,0)	(37,6)	106,2	170,2	(64,0)	(37,6)

*Orden Descendente por Endeudamiento

3.12 INFORMACIÓN CONTABLE DE ENTIDADES DEL SECTOR PÚBLICO EN LIQUIDACIÓN

INFORMACIÓN CONTABLE DE ENTIDADES DEL SECTOR PÚBLICO EN LIQUIDACIÓN

SITUACIÓN FINANCIERA

A DICIEMBRE DE 2022

Miles de millones de pesos

No.	RAZÓN SOCIAL	ACTIVO*				PASIVO				PATRIMONIO			
		2022	2021	Abs	%	2022	2021	Abs	%	2022	2021	Abs	%
1	Empresa de Servicios Varios de Cali - En Liquidación	179,8	164,3	15,5	9,4	233,5	198,4	35,1	17,7	(53,7)	(34,1)	(19,6)	57,5
2	E.P.S. Convida- En liquidación	166,4	-	166,4	-	375,7	-	375,7	-	(209,3)	-	(209,3)	-
3	Fertilizantes Colombianos S.A. - En Liquidación	92,9	89,4	3,5	3,9	141,5	140,0	1,5	1,0	(48,6)	(50,6)	2,0	(4,0)
4	Empresa de Petróleos del Llano - En liquidación	31,3	-	31,3	-	16,2	-	16,2	-	15,0	-	15,0	-
5	E.S.E. Hospital Universitario Cari - En Liquidación.	21,2	73,9	(52,7)	(71,3)	782,5	89,2	693,3	...	(761,3)	(15,4)	(745,9)	...
6	E.S.P. Empresas Públicas de Quibdó - En Liquidación	18,9	15,9	3,0	18,6	147,0	124,6	22,4	18,0	(128,1)	(108,7)	(19,4)	17,9
7	Fondo de Transportes y Tránsito de Bolívar - En Liquidación	18,9	19,4	(0,5)	(2,6)	11,8	10,9	1,0	8,9	7,0	8,5	(1,5)	(17,2)
8	E.S.P. Empresa de Acueducto y Alcantarillado del Río Palo S.A. - En Liquidación	15,6	15,3	0,4	2,3	1,3	1,5	(0,2)	(12,8)	14,3	13,8	0,5	4,0
9	Central de Abastos de Cúcuta - En liquidación	6,4	-	6,4	-	5,1	-	5,1	-	1,3	-	1,3	-
10	Instituto de Fomento Agroempresarial de Tauramena- En Liquidación	4,4	-	4,4	-	0,1	-	0,1	-	4,3	-	4,3	-
11	E.S.E. Hospital Departamental Juan Domínguez Romero de Soledad - En Liquidación.	4,0	15,5	(11,5)	(74,1)	26,8	18,9	7,8	41,4	(22,8)	(3,5)	(19,3)	...
12	E.S.P. Hydros Mosquera S. en C.A. - Liquidación	3,6	3,9	(0,4)	(8,9)	6,7	6,7	(0,0)	(0,5)	(3,1)	(2,8)	(0,3)	11,5
13	Empresas Públicas Municipales de Sevilla - En Liquidación	3,2	3,2	(0,1)	(2,7)	6,9	6,8	0,1	1,6	(3,8)	(3,6)	(0,2)	5,5
14	E.S.P. Empresa de Servicios Domiciliarios de Honda - En Liquidación	2,9	2,9	0,0	0,3	1,5	2,1	(0,6)	(28,6)	1,4	0,8	0,6	74,7
15	Comisión para el Esclarecimiento de la Verdad, la Convivencia y la no Repetición - En liquidación	2,0	-	2,0	-	0,2	-	0,2	-	1,8	-	1,8	-
16	Empresas Municipales de Puerto Tejada Cauca - En Liquidación	1,1	1,1	0,0	0,6	15,1	15,1	(0,0)	(0,2)	(14,0)	(14,1)	0,0	(0,2)
17	E.S.P. Hydros Chía S. en C.A. - En Liquidación	0,7	1,6	(0,9)	(55,2)	1,6	1,6	0,0	0,1	(0,9)	0,0	(0,9)	...

INFORMACIÓN CONTABLE DE ENTIDADES DEL SECTOR PÚBLICO EN LIQUIDACION
SITUACIÓN FINANCIERA
A DICIEMBRE DE 2022

Miles de millones de pesos

No.	RAZÓN SOCIAL	ACTIVO*				PASIVO				PATRIMONIO			
		2022	2021	Abs	%	2022	2021	Abs	%	2022	2021	Abs	%
18	Caja de Vivienda Popular de Villavicencio - En Liquidación	0,7	0,7	0,0	0,0	1,2	1,2	-	-	(0,5)	(0,5)	0,0	(0,0)
19	Empresa Municipal Galería El Bordo - En Liquidación	0,4	0,4	(0,0)	(0,0)	0,3	0,3	-	-	0,0	0,0	(0,0)	(0,2)
20	E.S.P. Electrificadora del Tolima S.A. - En Liquidación	0,4	0,6	(0,2)	(40,2)	189,1	192,8	(3,7)	(1,9)	(188,8)	(192,2)	3,5	(1,8)
21	E.S.P. Hydros Melgar S en C. A. - En Liquidación	0,2	1,9	(1,8)	(91,6)	6,3	6,4	(0,1)	(1,3)	(6,2)	(4,5)	(1,7)	37,4
22	C.P.G.A. del Guaviare y Sur del Meta - En Liquidación	0,1	0,3	(0,3)	(83,5)	0,0	0,4	(0,3)	(97,2)	0,0	(0,0)	0,1	...
23	Instituto Municipal de Tránsito y Transporte de Campoalegre - Huila - En liquidación	0,1	0,0	0,0	14,0	0,1	0,1	0,0	0,0	(0,0)	(0,0)	0,0	(19,9)
24	E.S.P. Empresa de Servicios Públicos Domiciliarios Aguas y Aseo de Fredonia S.A. - En Liquidación	0,1	0,1	-	-	0,4	0,4	(0,0)	(0,0)	(0,3)	(0,3)	0,0	(0,0)
25	Empresa de Servicios Públicos de Pivijay - En liquidación	0,0	0,0	-	-	1,5	1,5	0,0	1,8	(1,5)	(1,5)	(0,0)	1,8
26	E.S.P. Empresa Oficial de Acueducto, Alcantarillado y Aseo de Chinú - En Liquidación	0,0	0,0	(0,0)	(99,5)	1,6	2,0	(0,4)	(17,9)	(1,6)	(1,9)	0,3	(16,6)
27	Otras empresas	0,0	116,1	(116,1)	(100,0)	-	70,3	(70,3)	(100,0)	0,0	45,9	(45,9)	(100,0)

*Orden Descendente por Activo

INFORMACIÓN CONTABLE DE ENTIDADES DEL SECTOR PÚBLICO EN LIQUIDACIÓN

ESTADO DE RESULTADOS

A DICIEMBRE DE 2022

Miles de millones de pesos

No.	RAZÓN SOCIAL	INGRESOS*				GASTOS Y COSTOS				RESULTADO			
		2022	2021	Abs	%	2022	2021	Abs	%	2022	2021	Abs	%
1	Empresa de Servicios Varios de Cali - En Liquidación	47,2	39,5	7,8	19,7	15,1	66,6	(51,5)	(77,4)	32,2	(27,1)	59,3	...
2	Fertilizantes Colombianos S.A. - En Liquidación	5,2	1,2	4,0	...	5,8	41,2	(35,4)	(85,9)	(0,6)	(40,0)	39,4	(98,4)
3	E.S.P. Electrificadora del Tolima S.A. - En Liquidación	4,7	4,1	0,6	14,6	1,3	4,6	(3,3)	(72,7)	3,5	(0,5)	3,9	...
4	E.P.S. Convida- En liquidación	4,3	-	4,3	-	8,9	-	8,9	-	(4,6)	-	(4,6)	-
5	E.S.P. Empresa de Acueducto y Alcantarillado del Río Palo S.A. - En Liquidación	3,0	3,0	0,0	0,5	2,5	3,3	(0,9)	(25,5)	0,5	(0,3)	0,9	...
6	Comisión para el Esclarecimiento de la Verdad, la Convivencia y la no Repetición - En liquidación	2,4	-	2,4	-	2,7	-	2,7	-	(0,3)	-	(0,3)	-
7	E.S.E. Hospital Universitario Cari - En Liquidación.	1,3	77,2	(75,9)	(98,3)	5,7	39,7	(34,0)	(85,7)	(4,4)	37,5	(41,9)	(111,7)
8	E.S.P. Empresa Oficial de Acueducto, Alcantarillado y Aseo de Chinú - En Liquidación	0,4	0,1	0,3	...	0,1	2,0	(1,9)	(94,2)	0,3	(1,9)	2,3	(116,6)
9	E.S.E. Hospital Departamental Juan Domínguez Romero de Soledad - En Liquidación.	0,4	15,9	(15,5)	(97,5)	3,0	30,6	(27,6)	(90,2)	(2,6)	(14,7)	12,1	(82,4)
10	Fondo de Transportes y Tránsito de Bolívar - En Liquidación	0,3	0,4	(0,0)	(3,2)	1,8	2,2	(0,4)	(16,6)	(1,5)	(1,8)	0,3	(19,2)
11	E.S.P. Empresa de Servicios Domiciliarios de Honda - En Liquidación	0,3	0,7	(0,4)	(53,3)	0,0	0,0	0,0	20,3	0,3	0,7	(0,4)	(56,5)
12	E.S.P. Empresas Públicas de Quibdó - En Liquidación	0,3	3,0	(2,6)	(88,8)	19,8	14,9	4,8	32,3	(19,4)	(12,0)	(7,4)	62,1
13	Instituto de Fomento Agroempresarial de Tauramena- En Liquidación	0,3	-	0,3	-	0,2	-	0,2	-	0,0	-	0,0	-
14	Empresa de Servicios Públicos de Pivijay - En liquidación	0,3	0,3	0,0	6,8	0,3	0,2	0,1	39,1	(0,0)	0,0	(0,1)	(129,5)
15	Central de Abastos de Cúcuta - En liquidación	0,3	-	0,3	-	0,8	-	0,8	-	(0,5)	-	(0,5)	-
16	Empresas Municipales de Puerto Tejada Cauca - En Liquidación	0,1	0,3	(0,2)	(60,5)	0,1	15,3	(15,2)	(99,4)	0,0	(15,0)	15,1	(100,1)

INFORMACIÓN CONTABLE DE ENTIDADES DEL SECTOR PÚBLICO EN LIQUIDACIÓN

ESTADO DE RESULTADOS

A DICIEMBRE DE 2022

Miles de millones de pesos

No.	RAZÓN SOCIAL	INGRESOS*				GASTOS Y COSTOS				RESULTADO			
		2022	2021	Abs	%	2022	2021	Abs	%	2022	2021	Abs	%
17	Empresas Públicas Municipales de Sevilla - En Liquidación	0,1	0,1	0,0	1,4	0,3	0,3	0,0	12,3	(0,2)	(0,2)	(0,0)	18,8
18	E.S.P. Hydros Mosquera S. en C.A. - Liquidación	0,1	0,0	0,1	...	0,4	0,7	(0,3)	(42,1)	(0,3)	(0,7)	0,4	(52,9)
19	C.P.G.A. del Guaviare y Sur del Meta - En Liquidación	0,1	0,5	(0,4)	(86,1)	0,0	0,1	(0,1)	(91,3)	0,1	0,5	(0,4)	(85,4)
20	E.S.P. Hydros Chía S. en C.A. - En Liquidación	0,1	6,6	(6,5)	(99,2)	0,9	12,8	(11,9)	(92,7)	(0,9)	(6,3)	5,4	(85,8)
21	Otras empresas	0,0	54,5	(54,4)	(99,9)	2,6	45,1	(42,5)	(94,3)	(2,5)	9,4	(11,9)	(126,8)

*Orden Descendente por Ingresos

3.13 INFORMACIÓN CONTABLE DE FONDOS Y PATRIMONIOS AUTÓNOMOS DEL SECTOR PÚBLICO

INFORMACIÓN CONTABLE DE FONDOS Y PATRIMONIOS AUTÓNOMOS DEL SECTOR PÚBLICO

SITUACIÓN FINANCIERA

A DICIEMBRE DE 2022

Miles de millones de pesos

No.	RAZÓN SOCIAL	ACTIVO*				PASIVO				PATRIMONIO			
		2022	2021	Abs	%	2022	2021	Abs	%	2022	2021	Abs	%
1	Patrimonio Autónomo de Remanentes Caja Agraria	436,5	430,2	6,3	1,5	163,4	163,1	0,2	0,1	273,2	267,1	6,1	2,3
2	PAR Banco del Estado - En Liquidación	82,0	79,1	3,0	3,7	19,1	19,2	(0,1)	(0,7)	63,0	59,9	3,1	5,1
3	PAR Caprecom EICE - En liquidación	48,9	102,7	(53,8)	(52,4)	48,1	98,3	(50,3)	(51,1)	0,8	4,3	(3,5)	(81,5)
4	PAR E.S.E. Antonio Nariño	9,0	8,6	0,4	4,6	0,0	0,1	(0,1)	(61,7)	9,0	8,5	0,5	5,4
5	PAP PAR Banco Cafetero en Liquidación	7,8	10,6	(2,7)	(25,9)	0,3	0,4	(0,0)	(10,8)	7,5	10,2	(2,7)	(26,5)
6	Patrimonio Autónomo de Remanentes Corelca S.A E.S.P. - En Liquidación	7,6	14,9	(7,3)	(49,2)	4,0	12,6	(8,6)	(68,5)	3,6	2,2	1,3	59,9
7	PAR Electrificadora de Córdoba S.A. E.S.P. - En Liquidación	4,3	4,3	(0,0)	(0,8)	0,0	0,0	0,0	10,8	4,2	4,3	(0,0)	(0,9)
8	PAP Banco Central Hipotecario - En Liquidación / Archivo Bogotá	3,4	3,3	0,1	3,8	0,0	0,0	0,0	...	3,4	3,3	0,1	3,5
9	PAR Banco Central Hipotecario - En Liquidación	2,7	5,3	(2,7)	(50,2)	1,5	2,9	(1,4)	(48,1)	1,2	2,5	(1,3)	(52,7)
10	PAP Fiduprevisora S.A. Defensa Jurídica Extinto DAS y su Fondo Rotatorio	2,2	6,5	(4,3)	(65,7)	6,5	4,6	1,9	40,4	(4,3)	1,8	(6,1)	...
11	Patrimonio Autónomo Metromezclas	2,0	2,0	0,1	3,3	0,1	0,0	0,0	57,5	2,0	1,9	0,0	2,1
12	PAR Electrificadora de Sucre S.A. E.S.P. - En Liquidación	1,3	1,5	(0,2)	(11,9)	0,1	0,1	0,0	3,9	1,2	1,4	(0,2)	(13,3)
13	PA PAR E.S.P. Electrocesar S.A. - En Liquidación	0,3	0,2	0,1	51,8	-	-	-	-	0,3	0,2	0,1	51,8
14	PA Electrolima - En Liquidación	0,3	0,4	(0,2)	(37,2)	0,0	0,0	0,0	10,1	0,3	0,4	(0,2)	(37,5)
15	Patrimonio Autónomo de Remanentes CAPRIUS	0,3	7,2	(6,9)	(96,2)	0,0	0,8	(0,8)	(100,0)	0,3	6,4	(6,1)	(95,7)
16	PAR Electrificadora del Magdalena S.A. E.S.P. - En Liquidación	0,2	0,2	0,0	4,9	0,1	0,1	-	-	0,1	0,1	0,0	7,2
17	PAR Empresa de Energía Eléctrica de Magangué	0,2	0,2	0,0	4,9	-	-	-	-	0,2	0,2	0,0	4,9
18	PAR Electrificadora del Atlántico S.A. E.S.P. - En Liquidación	0,1	5,6	(5,6)	(99,1)	2,2	2,2	-	-	(2,2)	3,4	(5,6)	(163,6)

INFORMACIÓN CONTABLE DE FONDOS Y PATRIMONIOS AUTÓNOMOS DEL SECTOR PÚBLICO
SITUACIÓN FINANCIERA
A DICIEMBRE DE 2022

Miles de millones de pesos

No.	RAZÓN SOCIAL	ACTIVO*				PASIVO				PATRIMONIO			
		2022	2021	Abs	%	2022	2021	Abs	%	2022	2021	Abs	%
19	PAR Electrificadora de La Guajira S.A. E.S.P. - En Liquidación	0,0	0,0	0,0	4,9	-	-	-	-	0,0	0,0	0,0	4,9
20	Fideicomiso de Administración del Infopal	-	5,1	(5,1)	(100,0)	-	0,0	(0,0)	(100,0)	-	5,1	(5,1)	(100,0)
21	PAR Electrificadora de Bolívar S.A. E.S.P. - En Liquidación	-	-	-	-	2,2	3,3	(1,1)	(34,3)	(2,2)	(3,3)	1,1	(34,3)
22	PA E.S.E. Hospital Universitario de Barranquilla - En Liquidación	-	-	-	-	0,1	0,1	-	-	(0,1)	(0,1)	-	-

*Orden Descendente por Activo

INFORMACIÓN CONTABLE DE FONDOS Y PATRIMONIOS AUTÓNOMOS DEL SECTOR PÚBLICO

ESTADO DE RESULTADOS

A DICIEMBRE DE 2022

Miles de millones de pesos

No.	RAZÓN SOCIAL	INGRESOS*				GASTOS Y COSTOS				RESULTADO			
		2022	2021	Abs	%	2022	2021	Abs	%	2022	2021	Abs	%
1	Patrimonio Autónomo de Remanentes Caja Agraria	72,6	44,1	28,6	64,8	66,4	47,5	18,9	39,8	6,2	(3,4)	9,7	...
2	PAR Caprecom EICE - En liquidación	17,1	9,7	7,4	76,6	22,9	23,9	(1,0)	(4,1)	(5,8)	(14,2)	8,4	(59,0)
3	PAR Banco del Estado - En Liquidación	4,2	1,1	3,1	...	1,2	1,0	0,2	18,8	3,0	0,1	2,9	...
4	PAR Electrificadora de Bolívar S.A. E.S.P. - En Liquidación	1,1	-	1,1	-	-	-	-	-	1,1	-	1,1	-
5	PAP Fidupervisora S.A. Defensa Jurídica Extinto DAS y su Fondo Rotatorio	0,9	4,1	(3,2)	(78,9)	9,9	5,9	4,0	67,8	(9,1)	(1,9)	(7,2)	...
6	PAP PAR Banco Cafetero en Liquidación	0,7	0,1	0,5	...	0,9	0,9	(0,0)	(1,9)	(0,2)	(0,8)	0,6	(71,9)
7	Patrimonio Autónomo de Remanentes Corelca S.A E.S.P. - En Liquidación	0,5	1,2	(0,8)	(61,9)	1,2	0,6	0,6	94,5	(0,7)	0,6	(1,3)	...
8	PAR E.S.E. Antonio Nariño	0,4	0,1	0,4	...	0,2	0,3	(0,1)	(23,9)	0,2	(0,2)	0,5	(187,9)
9	Patrimonio Autónomo de Remanentes CAPRIUS	0,4	0,3	0,1	43,6	0,1	0,3	(0,2)	(64,6)	0,3	(0,1)	0,3	...
10	PAR Banco Central Hipotecario - En Liquidación	0,2	0,1	0,2	...	0,4	0,6	(0,2)	(36,4)	(0,2)	(0,6)	0,4	(71,1)
11	PAR Electrificadora de Córdoba S.A. E.S.P. - En Liquidación	0,2	0,3	(0,0)	(14,8)	0,3	0,3	(0,0)	(9,5)	(0,0)	(0,0)	(0,0)	47,1
12	PAP Banco Central Hipotecario - En Liquidación / Archivo Bogotá	0,2	0,0	0,1	...	0,1	0,0	0,0	23,6	0,1	(0,0)	0,1	...
13	Patrimonio Autónomo Metromezclas	0,1	0,1	0,1	125,0	0,1	0,1	0,0	1,4	0,0	(0,0)	0,1	...
14	PAR Electrificadora de Sucre S.A. E.S.P. - En Liquidación	0,1	0,0	0,1	...	0,3	0,3	(0,0)	(0,6)	(0,2)	(0,2)	0,1	(24,8)
15	PA Electrolima - En Liquidación	0,0	0,0	0,0	...	0,0	0,0	0,0	1,7	(0,0)	(0,0)	0,0	(17,0)
16	PAR Electrificadora del Magdalena S.A. E.S.P. - En Liquidación	0,0	0,0	0,0	...	0,0	0,0	(0,0)	(83,1)	0,0	(0,0)	0,0	...
17	PAR Empresa de Energía Eléctrica de Magangué	0,0	0,0	0,0	...	0,0	0,0	(0,0)	(83,1)	0,0	(0,0)	0,0	...
18	PAR Electrificadora del Atlántico S.A. E.S.P. - En Liquidación	0,0	0,0	0,0	...	5,6	0,0	5,6	...	(5,6)	(0,0)	(5,6)	...

INFORMACIÓN CONTABLE DE FONDOS Y PATRIMONIOS AUTÓNOMOS DEL SECTOR PÚBLICO

ESTADO DE RESULTADOS

A DICIEMBRE DE 2022

Miles de millones de pesos

No.	RAZÓN SOCIAL	INGRESOS*				GASTOS Y COSTOS				RESULTADO			
		2022	2021	Abs	%	2022	2021	Abs	%	2022	2021	Abs	%
19	PA PAR E.S.P. Electrocesar S.A. - En Liquidación	0,0	0,0	0,0	174,8	0,0	0,0	(0,0)	(83,1)	0,0	(0,0)	0,0	...
20	PAR Electrificadora de La Guajira S.A. E.S.P. - En Liquidación	0,0	0,0	0,0	...	0,0	0,0	(0,0)	(83,1)	0,0	(0,0)	0,0	...
21	Fideicomiso de Administración del Insfopal	-	0,3	(0,3)	(100,0)	-	0,0	(0,0)	(100,0)	-	0,2	(0,2)	(100,0)

*Orden Descendente por Ingresos

INFORMACION CONTABLE DE FONDOS Y PATRIMONIOS AUTONOMOS DEL SECTOR PÚBLICO
 ENDEUDAMIENTO
 A DICIEMBRE DE 2022

Miles de millones de pesos

No.	RAZÓN SOCIAL	EMISIÓN Y COLOCACIÓN DE TÍTULOS DE DEUDA				PRÉSTAMOS POR PAGAR				ENDEUDAMIENTO			
		2022	2021	Abs	%	2022	2021	Abs	%	2022	2021	Abs	%
1	Patrimonio Autónomo de Remanentes Corelca S.A E.S.P. - En Liquidación	-	-	-	-	4,0	12,5	(8,5)	(68,2)	4,0	12,5	(8,5)	(68,2)