

SITUACIÓN FINANCIERA Y DE RESULTADOS DEL SECTOR PÚBLICO Y DE LOS NIVELES NACIONAL Y TERRITORIAL

A 30 DE JUNIO DE 2015

Presentación

El presente informe contiene las cifras que sustentan la Situación Financiera y de Resultados Consolidada de 3.483 entidades del Sector Público Colombiano a 30 de junio de 2015 (345 del Nivel Nacional, 3.136 del Nivel Territorial, Banco de la República y Sistema General de Regalías).

El análisis se divide en tres consolidados diferentes: el propio del Sector Público (en el que se incluyen el Banco de la República y el Sistema General de Regalías) y los de los niveles Nacional y Territorial.

El mencionado proceso de consolidación se efectúa agregando la información reportada por las entidades, eliminando las operaciones recíprocas entre ellas y calculando el interés minoritario y la distribución en los resultados que pertenece a los privados, de acuerdo con la participación que estos tienen en empresas nacionales o territoriales.

Es importante que el lector de este informe sepa que, por efectos del proceso de consolidación, los saldos de las entidades, que se presentan como explicativos de los conceptos contables más representativos, pueden, en algunos casos, ser mayores a la sumatoria de la cuenta que se quiere explicar.

Este folleto compara la situación financiera con corte a junio de 2015 frente al último trimestre de 2014, en tanto que para el Estado de Actividad Financiera, Económica, Social y Ambiental, las cifras se contrastan con las de junio de 2014.

En el caso de los informes del Sector Público y Nivel Nacional, las cifras se presentan en miles de millones de pesos (MM) y en el caso del informe del Nivel Territorial las cifras se muestran en millones de pesos (M).

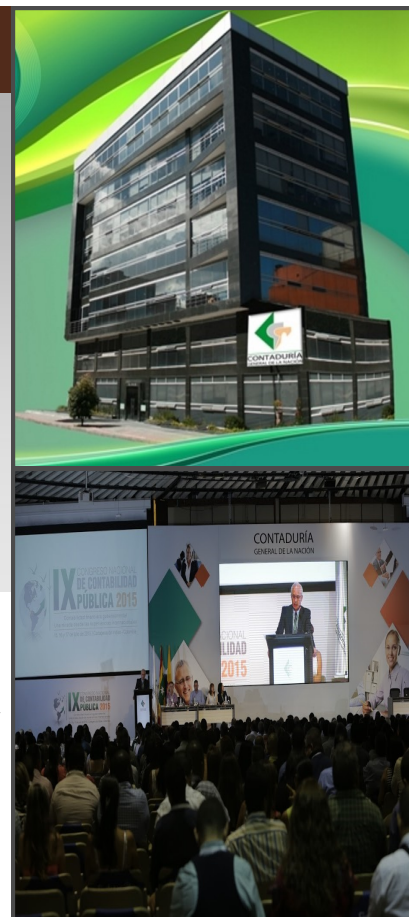

Contenido

Sector Público	2
Nivel Nacional	17
Nivel Territorial	34

DATOS RELEVANTES

- Los Activos se incrementaron en 8,7% en el Sector Público.
- Los Pasivos disminuyeron 3,0% en el Nivel Nacional.
- El Patrimonio aumentó 66,5% en el Sector Público.
- Los Ingresos del Sector Público disminuyeron 6,8%.
- Los Gastos del Nivel Territorial aumentaron 23,8%.
- Los Costos de Ventas y Operación disminuyeron 32,4% en el Nivel Nacional.

SITUACIÓN FINANCIERA Y DE RESULTADOS DEL SECTOR PÚBLICO

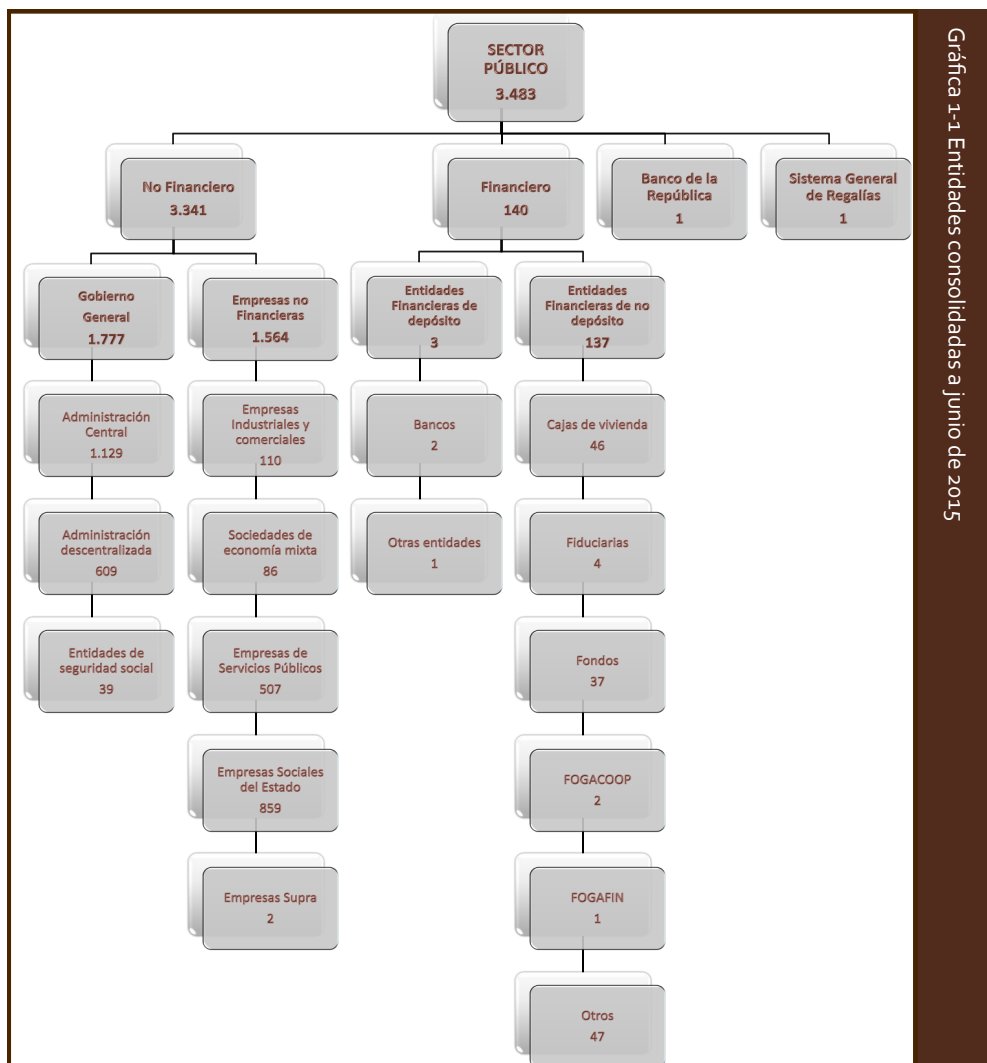

COBERTURA

El Sector público colombiano está compuesto por 3.818 entidades pertenecientes a los niveles Nacional y Territorial más el Sistema General de Regalías y el Banco de la República. Sin embargo, para efectos de este informe fueron consolidadas 3.483 entidades, es decir, el 91,2% del total.

Si nos referimos únicamente a las consolidadas, la mayor parte de las entidades pertenecen al subcentro No financiero (95,9%), compuesto a su vez por los subcentros: Gobierno General y Empresas no Financieras.

La Administración central, las Empresas Sociales del Estado y las Empresas de Servicios Públicos representan, respectivamente, el 32,4%, 24,7% y 14,6% del total de entidades consolidadas a junio de 2015.

A junio de 2015, el 95,9% de las Entidades consolidadas del Sector público pertenecen al subcentro No Financiero. La Administración central, las Empresas Sociales del Estado y las Empresas de Servicios Públicos representan, respectivamente, el 32,4%, 24,7% y 14,6% del total de entidades consolidadas a junio de 2015.

SITUACIÓN FINANCIERA Y DE RESULTADOS DEL SECTOR PÚBLICO

ACTIVOS

A 30 de junio de 2015 los Activos consolidados del Sector Público alcanzan la suma de \$1.080.279,6, lo que representa un incremento de 8,7%, esto es, \$86.507,1 con respecto al 31 de diciembre de 2014. En la Tabla 1-1 se presentan los grupos que componen los activos.

CONCEPTO	jun-15	% Par	dic-14	% Par	Variación	
					Absoluta	%
Inversiones e instrumentos derivados	238.536,0	22,1	208.330,5	21,0	30.205,5	14,5 ↑
Propiedades, planta y equipo	184.452,7	17,1	163.955,0	16,5	20.497,7	12,5 ↑
Deudores	173.714,0	16,1	151.101,2	15,2	22.612,8	15,0 ↑
Otros activos	154.807,1	14,3	185.903,1	18,7	(31.096,0)	(16,7) ↓
Bienes de uso público e históricos y culturales	121.752,7	11,3	116.892,8	11,8	4.859,8	4,2 ↑
Efectivo	107.849,0	10,0	91.253,5	9,2	16.595,5	18,2 ↑
Recursos naturales no renovables	81.937,5	7,6	77.007,2	7,7	4.930,3	6,4 ↑
Rentas por cobrar	23.363,5	2,2	17.669,9	1,8	5.693,6	32,2 ↑
Inventarios	8.903,3	0,8	8.707,5	0,9	195,8	2,2 ↑
Saldos en operaciones recíprocas en inversiones patrimoniales	9.662,4	0,9	(1.815,4)	(0,2)	11.477,9	... ↑
Saldos de operaciones recíprocas en los activos (cr)	24.698,6	2,3	25.232,7	2,5	(534,1)	(2,1) ↓
TOTAL ACTIVO	1.080.279,6	100,0	993.772,6	100,0	86.507,1	8,7 ↑

Tabla 1-1 Grupos del Activo

Gráfica 1-2 Inversiones e instrumentos derivados

Principales saldos a junio de 2015		
Cuenta	Valor	%
Inversiones de las reservas internacionales	124.525,4	52,2
Inversiones administración de liquidez en títulos de deuda	54.527,7	22,9

Entidad(es)	Valor
Banco de la República	124.525,4

Entidad(es)	Valor
Fondo de Garantías de Instituciones Financieras	12.258,1
Tesoro Nacional	8.039,7
Ecopetrol S.A.	6.657,0
Positiva Compañía de Seguros S.A.	4.907,3
Bogotá D.C.	3.257,3
Ministerio del Trabajo	2.298,2
Banco Agrario de Colombia	1.884,4

INVERSIONES E INSTRUMENTOS DERIVADOS

Las inversiones e instrumentos derivados cuyo saldo al 30 de junio de 2015 alcanza los \$238.536,0, es el grupo con mayor representatividad dentro de los activos, con el 22,1%.

Inversiones e instrumentos derivados

Con respecto al 31 de diciembre de 2014, el grupo Inversiones e instrumentos derivados del Sector Público aumentó en \$30.205,5, es decir, el 14,5%. Las entidades que reportaron las mayores variaciones en este concepto se pueden observar en la Tabla 1-2.

GRUPO/Cuenta	jun-15	dic-14	Var Abs.
INVERSIONES E INSTRUMENTOS DERIVADOS			
Inversiones administración de liquidez en títulos de deuda	54.527,7	40.748,7	13.779,0
Tesoro Nacional	8.039,7	2.333,9	5.705,8
Ecopetrol S.A.	6.657,0	955,1	5.702,0
Banco de la República	1.520,1		1.520,1
Fondo de Garantías de Instituciones Financieras	12.258,1	10.845,3	1.412,8
Empresas Públicas de Medellín	48,5	1.763,3	(1.714,9)
Inversiones de las reservas internacionales	124.525,4	114.294,9	10.230,5
Banco de la República	124.525,4	114.294,9	10.230,5

Tabla 1-2 Entidades con mayores variaciones del grupo Inversiones e instrumentos derivados

GRUPO/Cuenta	jun-15	dic-14	Var Abs.
DEUDORES			
Recursos entregados administración	42.038,3	27.104,3	14.934,0
Ecopetrol S.A.	12.246,7	449,4	11.797,3
Sistema General de Regalías	7.343,5	6.002,6	1.340,9
Ministerio de Agricultura y Desarrollo Rural	1.514,8	732,9	781,9
Ministerio de Educación Nacional	1.059,5	567,0	492,5
Ingresos no tributarios	52.586,7	47.129,9	5.456,8
Unidad para la Atención y Reparación Integral a las Víctimas	2.909,6	0,0	2.909,6
Consejo Superior de la Judicatura	21.516,5	20.061,5	1.455,0
Corporación Autónoma Regional de Cundinamarca	364,9	33,2	331,7
Avances y anticipos entregados	11.229,2	8.941,9	2.287,3
Ecopetrol S.A.	2.097,7	1.262,9	834,8
Dirección de Administración de Fondos de la Protección Social	275,8	133,9	141,9
U.A.E Agencia para la Infraestructura del Meta	339,5	216,6	122,8
Cuotas partes de bonos y títulos pensionales	67,4	2.977,3	(2.909,9)
Colpensiones - Fondo de Vejez	67,2	2.273,2	(2.206,0)
Ministerio de Hacienda y Crédito Público		632,5	(632,5)
Colpensiones - Fondo de Sobrevivientes		47,2	(47,2)
Colpensiones - Fondo de Invalidez		15,6	(15,6)

Tabla 1-3 Entidades con mayores variaciones del grupo Deudores

Deudores

Este grupo aumentó en \$22.612,8 (15,0%) en comparación con el último trimestre del año 2014. Las entidades que reportaron las mayores variaciones en este concepto se puede observar en la Tabla 1-3.

SITUACIÓN FINANCIERA Y DE RESULTADOS DEL SECTOR PÚBLICO

Gráfica 1-3 Deudores

Principales saldos a junio de 2015		
Cuenta	Valor	%
Ingresos no tributarios	52.586,7	30,3
Recursos entregados en administración	42.038,3	24,2
Préstamos concedidos	30.693,5	17,7
Otros deudores	20.890,8	12,0

Entidad(es)	Valor
Consejo Superior de la Judicatura	21.516,5
Dirección de Impuestos y Aduanas Nacionales	10.311,3
Ministerio de Justicia y del Derecho	4.390,5
Unidad para la Atención y Reparación Integral a las Víctimas	2.909,6
Santiago de Cali	2.357,7

Entidad(es)	Valor
Ecopetrol S.A.	12.246,7
Sistema General de Regalías	7.343,5
Ministerio de Hacienda y Crédito Público	3.729,6
Departamento del Meta	3.036,3
Colpensiones - Fondo de Vejez	2.646,3

Entidad(es)	Valor
Banco Agrario de Colombia	10.903,1
Financiera de Desarrollo Territorial S.A.	6.309,6
Fondo para el Financiamiento del Sector Agropecuario	6.213,8
Fondo Nacional del Ahorro	4.988,6
Banco de Comercio Exterior de Colombia S.A.	4.794,5

Entidad(es)	Valor
Ecopetrol S.A.	3.970,7
Empresas Públicas de Medellín	3.328,6
Colpensiones - Fondo de Vejez	2.675,9
E.S.P. Empresa de Energía de Bogotá S.A.	1.484,8
Fondo Nacional de Prestaciones Sociales del Magisterio	1.401,2

DEUDORES

Presentan un saldo de \$173.714,0, valor que representa el 16,1% de los Activos del Sector Público a junio de 2015.

Gráfica 1-4 Efectivo

Principales saldos a junio de 2015		
Cuenta	Valor	%
Depósitos en instituciones financieras	87.116,4	80,8

Entidad(es)	Valor
Tesoro Nacional	25.293,8
Sistema General de Regalías	7.003,0
Ecopetrol S.A.	3.078,7
Bogotá D.C.	2.763,2
Colpensiones - Fondo de Vejez	2.346,7
Departamento del Meta	1.174,8
Oleoducto Central S.A.	1.127,2
Banco Agrario de Colombia	998,1
Dirección de Administración de Fondos de la Protección Social	993,5
Departamento de Antioquia	921,3

EFFECTIVO

El grupo Efectivo, al 30 de junio de 2015, alcanza un saldo de \$107.849,0, lo cual representa el 10,9% del total de Activos del Sector Público.

Efectivo

Este grupo aumentó en \$16.595,5 (18,2%) en comparación con el último trimestre del año 2014. Las entidades que reportaron las mayores variaciones en este concepto se puede observar en la Tabla 1-4.

GRUPO/Cuenta	jun-15	dic-14	Var Abs.
EFFECTIVO			
Depósitos en instituciones financieras	87.116,4	73.834,3	13.282,1
Tesoro Nacional	25.293,8	20.718,0	4.575,8
Sistema General de Regalías	7.003,0	2.588,3	4.414,7
Ecopetrol S.A.	3.078,7	1.877,8	1.200,8
Bogotá D.C.	2.763,2	1.627,0	1.136,2
Fondos vendidos con compromiso de reventa	11.989,3	6.919,8	5.069,5
Banco de la República	12.032,2	6.884,8	5.147,5
Banco Agrario de Colombia	0,0	212,5	(212,5)
Administración de liquidez	915,2	2.562,1	(1.646,9)
Tesoro Nacional	0,0	1.656,0	(1.656,0)
Refinería de Cartagena S.A.	223,9	111,1	112,7

Tabla 1-4 Entidades con mayores variaciones del grupo Efectivo

SITUACIÓN FINANCIERA Y DE RESULTADOS DEL SECTOR PÚBLICO

PASIVOS

A 30 de junio de 2015 los Pasivos consolidados del Sector Público alcanzan la suma de \$839.962,5, lo que representa una disminución del 0,2%, esto es, \$1.362,8 con respecto al 31 de diciembre de 2014. En la Tabla 1-5 se presentan los grupos que componen los pasivos.

CONCEPTO	jun-15	% Par	dic-14	% Par	Variación		
					Absoluta	%	
Operaciones de crédito público y financiamiento con banca central	372.849,0	44,4	335.104,6	39,8	37.744,3	11,3	↑
Pasivo estimados	133.084,0	15,8	204.764,6	24,3	(71.680,6)	(35,0)	↓
Operaciones de banca central e instituciones financieras	128.316,3	15,3	118.479,7	14,1	9.836,6	8,3	↑
Otros pasivos	98.328,8	11,7	92.895,3	11,0	5.433,6	5,8	↑
Cuentas por pagar	91.944,5	10,9	77.548,6	9,2	14.395,9	18,6	↑
Otros bonos y títulos emitidos	20.495,5	2,4	16.558,0	2,0	3.937,5	23,8	↑
Operaciones de financiamiento e instrumentos derivados	18.748,3	2,2	16.925,1	2,0	1.823,2	10,8	↑
Obligaciones laborales y de seguridad social integral	6.903,8	0,8	6.408,5	0,8	495,3	7,7	↑
Saldos de operaciones recíprocas en los pasivos (db)	30.707,7	3,7	27.359,1	3,3	3.348,7	12,2	↑
TOTAL PASIVO	839.962,5	100,0	841.325,4	100,0	(1.362,8)	(0,2)	↓

Tabla 1-5 Grupos del Pasivo

Gráfica 1-5 Operaciones de crédito público y financiamiento con banca central

Principales saldos a junio de 2015		
Cuenta	Valor	%
Operaciones de crédito público internas de largo plazo	219.184,9	58,8
Operaciones de crédito público externas de largo plazo	151.421,9	40,6

Entidad(es)	Valor
Deuda Pública Nación	209.280,1
Empresas Públicas de Medellín	3.200,6
Interconexión Eléctrica S.A.	1.692,5
Departamento de Antioquia	793,1

Entidad(es)	Valor
Deuda Pública Nación	184.481,8
Refinería de Cartagena S.A.	7.783,2
E.S.P. Empresa de Energía de Bogotá S.A.	2.084,0
Empresas Públicas de Medellín	2.065,0

OPERACIONES DE CRÉDITO PÚBLICO Y FINANCIAMIENTO CON BANCA CENTRAL

A junio 30 de 2015 las Operaciones de crédito público y financiamiento con banca central ascienden a \$372.849,0, cifra que equivale al 44,4% del total de los Pasivos del Sector Público.

Operaciones de crédito público y financiamiento con banca central

Este grupo aumentó \$37.744,3 (11,3%) con respecto al corte de diciembre del año 2014. Las entidades que reportaron las mayores variaciones en este concepto se puede observar en la Tabla 1-6.

GRUPO/Cuenta	jun-15	dic-14	Var Abs.
OPERACIONES DE CRÉDITO PÚBLICO Y FINANCIAMIENTO CON BANCA CENTRAL			
Operaciones de crédito público externas de largo plazo	151.421,9	129.582,7	21.839,2
Deuda Pública Nación	102.266,6	90.066,1	12.200,5
Ecopetrol S.A.	26.859,4	17.946,2	8.913,2
Operaciones de crédito público internas de largo plazo	219.184,9	203.998,2	15.186,8
Deuda Pública Nación	209.280,1	195.350,4	13.929,7
UNE EPM Telecomunicaciones S.A.	722,5	990,0	(267,5)

Tabla 1-6 Entidades con mayores variaciones del grupo Operaciones de crédito público y financiamiento con banca central

GRUPO/Cuenta	jun-15	dic-14	Var Abs.
PASIVOS ESTIMADOS			
Provisión para pensiones	67.107,4	116.605,0	(49.497,5)
Colpensiones - Fondo de Vejez		47.314,2	(47.314,2)
Colpensiones - Fondo de Sobrevivientes		6.215,3	(6.215,3)
Colpensiones - Fondo de Invalidez		3.446,5	(3.446,5)
U.A.E. de Gestión Pensional y Contribuciones Parafiscales de la Protección Social	0,0	2.078,2	(2.078,2)
Ecopetrol S.A.	11.680,5	54,8	11.625,7

Tabla 1-7 Entidades con mayores variaciones del grupo Pasivos estimados

Pasivos estimados

Los Pasivos estimados disminuyeron en \$71.680,6 (35,0%) con respecto al corte de diciembre del año 2014. Esta variación se justifica por la aplicación de la Resolución 633 de 2014 relacionada con el reconocimiento y revelación del pasivo pensional y de los recursos que lo financian en las entidades responsables del pasivo pensional, y la Resolución 634 del mismo año relacionada con los Fondos de reservas de pensiones.

SITUACIÓN FINANCIERA Y DE RESULTADOS DEL SECTOR PÚBLICO

OPERACIONES DE BANCA CENTRAL E INSTITUCIONES FINANCIERAS

El saldo de este grupo fue de \$128.316,3 a 30 de junio de 2015, valor que representa un 15,3% del total de los Pasivos del Sector Público. La cuenta más representativa es Operaciones de Banca Central (84,4% del grupo); las subcuentas que la componen se muestran en la Gráfica 1-6.

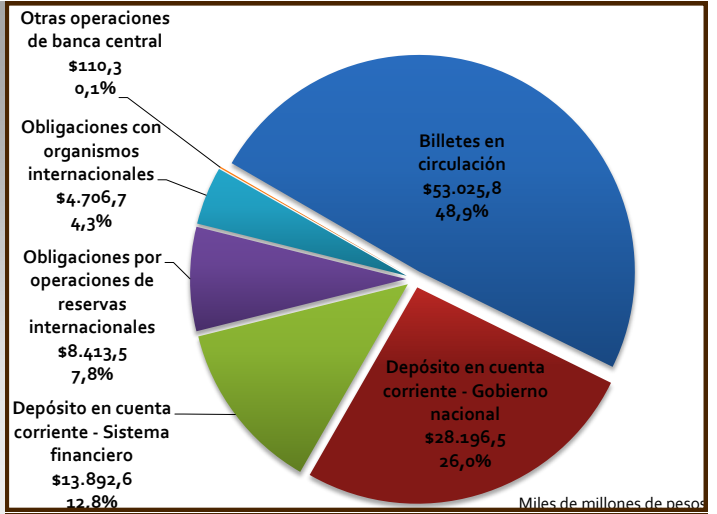

Gráfica 1-6 Composición de las Operaciones de banca central

Gráfica 1-7 Cuentas por pagar

Principales saldos a junio de 2015		
Cuenta	Valor	%
Acreedores	36.885,0	40,1
Adquisición de bienes y servicios nacionales	14.498,9	15,8
Intereses por pagar	11.886,0	12,9
Recursos recibidos en administración	9.373,3	10,2

Entidad(es)	Valor
Dirección de Impuestos y Aduanas Nacionales	29.276,5
Ecopetrol S.A.	5.145,4
Empresas Públicas de Medellín	629,5
E.S.P. Empresa de Telecomunicaciones de Bogotá S.A.	602,7

Entidad(es)	Valor
Ecopetrol S.A.	4.741,3
Agencia Nacional de Infraestructura	1.708,4
Caja de Previsión Social de Comunicaciones	1.200,2
Departamento de Córdoba	432,0

Entidad(es)	Valor
Deuda Pública Nación	10.245,4
Ecopetrol S.A.	1.413,3
Empresa de Transporte Masivo del Valle de Aburrá Ltda.	1.057,2

Entidad(es)	Valor
Tesoro Nacional	6.183,1
Caja Promotora de Vivienda Militar y de Policía	2.919,3
U.A.E Agencia para la Infraestructura del Meta	1.972,5
Fondo Financiero de Proyectos de Desarrollo	1.399,1
Colpensiones - Fondo de Vejez	1.147,5

CUENTAS POR PAGAR

El saldo de este grupo fue de \$91.944,5 a 30 de junio de 2015, valor que representa un 10,9% del total de los Pasivos del Sector Público.

Cuentas por pagar

A 30 de junio de 2015 el saldo de este grupo aumentó en \$14.395,9 (18,6%) con respecto al último trimestre de 2014, dicha variación es explicada principalmente por el valor reportado en la cuenta Acreedores. En la Tabla 1-8 se muestran las entidades que reportaron las mayores variaciones ordenadas por cuenta.

GRUPO/Cuenta	jun-15	dic-14	Var Abs.
CUENTAS POR PAGAR			
Acreedores	36.885,0	23.196,7	13.688,2
Dirección de Impuestos y Aduanas Nacionales	29.276,5	16.950,5	12.326,0
Ecopetrol S.A.	5.145,4	88,3	5.057,1
intereses por pagar	11.886,0	9.008,0	2.878,0
Deuda Pública Nación	10.245,4	7.960,8	2.284,6
Ecopetrol S.A.	1.413,3	332,6	1.080,8
Transferencias por pagar	771,1	3.000,9	(2.229,8)
Ministerio del Trabajo	1,2	2.517,2	(2.516,0)

Tabla 1-8 Entidades con mayores variaciones del grupo Cuentas por pagar

SITUACIÓN FINANCIERA Y DE RESULTADOS DEL SECTOR PÚBLICO

PATRIMONIO

A 30 de junio de 2015, el Patrimonio del Consolidado de las entidades que conforman el Sector Público en Colombia registró un saldo de \$217.193,7.

CONCEPTO	jun-15	% Par	dic-14	% Par	Variación	
					Absoluta	%
Patrimonio institucional	199.960,8	92,1	127.334,5	97,6	72.626,2	57,0 ↑
Resultados consolidados del ejercicio	14.203,8	6,5	(25.539,3)	(19,6)	39.743,1	155,6 ↑
Hacienda pública	3.029,1	1,4	28.629,9	22,0	(25.600,8)	(89,4) ↓
TOTAL PATRIMONIO	217.193,7	100,0	130.425,2	100,0	86.768,5	66,5 ↑

Tabla 1-9 Grupos del Patrimonio

Gráfica 1-8 Patrimonio institucional

Principales saldos a junio de 2015		
Cuenta	Valor	%
Capital de los fondos de reservas de pensiones	58.138,6	29,1
Superávit banca central	39.312,5	19,7
Capital fiscal	33.466,1	16,7
Superávit por valorización	27.213,3	13,6
Resultados de ejercicios anteriores	20.041,8	10,0

Entidad(es)	Valor
Colpensiones - Fondo de Vejez	45.936,8
Colpensiones - Fondo de Sobrevivientes	6.210,2
Colpensiones - Fondo de Invalidez	3.439,0

Entidad(es)	Valor
Banco de la República	39.312,5

Entidad(es)	Valor
Agencia Nacional de Infraestructura	15.012,0
Instituto Nacional de Vías	12.196,4
U.A.E. de la Aeronáutica Civil	11.840,3
Instituto de Desarrollo Urbano	7.819,7
Colpensiones - Fondo de Vejez	(43.316,1)

Entidad(es)	Valor
Oleoducto Central S.A.	6.979,9
E.S.P. Empresa de Energía de Bogotá S.A.	3.895,4
E.S.P. Empresa de Acueducto y Alcantarillado de Bogotá	3.164,8
E.S.P. Empresas Municipales de Cali	2.320,1
E.I.C.E	2.160,6
Universidad Nacional de Colombia	2.160,6

Entidad(es)	Valor
Ecopetrol S.A.	17.827,4
Empresas Públicas de Medellín	14.085,9
Agencia Nacional de Infraestructura	8.665,4
Instituto Nacional de Vías	8.609,4
Empresa de Transporte Masivo del Valle de Aburrá Ltda.	(8.360,8)
Parapat - Patrimonio Autónomo de Remanentes de Telecomunicaciones	(3.062,0)
Colpensiones - Fondo de Vejez	(2.645,5)

PATRIMONIO INSTITUCIONAL

Este grupo registró un saldo de \$199.960,8 a 30 de junio de 2015.

Patrimonio institucional

El saldo de este grupo aumentó \$72.626,2, equivalente al 57,0%, principalmente por el valor reportado en la cuenta Capital de los fondos de reservas de pensiones. En la Tabla 1-10 se muestran las entidades que reportaron las mayores variaciones.

GRUPO/Cuenta	jun-15	dic-14	Var Abs.
PATRIMONIO INSTITUCIONAL			
Capital de los fondos de reservas de pensiones	58.138,6		58.138,6
Colpensiones - Fondo de Vejez	45.936,8		45.936,8
Colpensiones - Fondo de Sobrevivientes	6.210,2		6.210,2
Colpensiones - Fondo de Invalidez	3.439,0		3.439,0
Resultados de ejercicios anteriores	20.041,8	3.553,8	16.488,0
Ecopetrol S.A.	17.827,4	0,0	17.827,4
Empresas Públicas de Medellín	14.085,9	3.558,1	10.527,8
Cenit Transporte y Logística de Hidrocarburos S.A.S.	3.677,9	(1,9)	3.679,9

Tabla 1-10 Entidades con mayores variaciones del grupo Patrimonio institucional

INTERÉS MINORITARIO

Al corte del 30 de junio de 2015, el interés minoritario del consolidado del Sector Público asciende a \$23.123,4; el cual corresponde al interés minoritario del sector privado. Con respecto al saldo correspondiente a 31 de diciembre de 2014, el interés minoritario disminuyó \$1.101,4 (5,0%).

SITUACIÓN FINANCIERA Y DE RESULTADOS DEL SECTOR PÚBLICO

Estado de Actividad Financiera, Económica, Social y Ambiental del Sector Público

Al 30 de junio de 2015, las entidades que conforman el consolidado del Sector Público registraron un superávit por \$14.203,8, sin embargo es inferior en un 41,2% al registrado en el mismo periodo de 2014.

	jun-15	Part.	jun-14	Part.	Variación			
					Absoluta	%		
INGRESOS	Ingresos fiscales	99.929,6	53,9	100.907,1	50,7	(977,5)	(1,0)	↓
	Otros ingresos	40.858,0	22,0	30.061,4	15,1	10.796,6	35,9	↑
	Venta de servicios	36.135,4	19,5	32.260,8	16,2	3.874,7	12,0	↑
	Venta de bienes	24.815,6	13,4	33.073,4	16,6	(8.257,9)	(25,0)	↓
	Transferencias	734,8	0,4	4.519,4	2,3	(3.784,6)	(83,7)	↓
	Operaciones interinstitucionales	69,0	0,0	67,9	0,0	1,1	1,6	↑
	Ajustes por inflación	(0,3)	(0,0)	(0,1)	(0,0)	(0,2)	...	↓
	Administración del sistema general de pensiones			10.880,9	5,5	(10.880,9)	(100,0)	↓
	Saldos de operaciones recíprocas en los ingresos (db)	17.200,1	9,3	12.839,2	6,5	4.360,9	34,0	↑
		185.342,0	100,0	198.931,6	100,0	(13.589,6)	(6,8)	↓
GASTOS	Otros gastos	43.403,5	35,1	28.428,3	24,8	14.975,2	52,7	↑
	Gasto público social	29.203,8	23,6	26.468,5	23,0	2.735,3	10,3	↑
	De operación	22.753,8	18,4	21.288,4	18,5	1.465,4	6,9	↑
	De administración	20.671,2	16,7	23.849,0	20,8	(3.177,9)	(13,3)	↓
	Provisiones, depreciaciones y amortizaciones	9.764,9	7,9	11.641,1	10,1	(1.876,2)	(16,1)	↓
	Transferencias	9.016,0	7,3	13.559,5	11,8	(4.543,5)	(33,5)	↓
	Operaciones interinstitucionales	4,9	0,0	2,5	0,0	2,4	94,2	↑
	Participación del interés minoritario en los resultados	522,2	0,4	1.377,9	1,2	(855,6)	(62,1)	↓
	Saldos de operaciones recíprocas en los gastos (cr)	11.750,7	9,5	11.758,0	10,2	(7,3)	(0,1)	↓
		123.589,7	100,0	114.857,3	100,0	8.732,4	7,6	↑
COSTOS DE VENTAS Y OPERACIÓN	Costo de ventas de bienes	19.863,7	41,8	23.589,6	39,4	(3.725,9)	(15,8)	↓
	Costo de ventas de servicios	17.593,0	37,0	15.786,4	26,3	1.806,6	11,4	↑
	Costo de operación de servicios	10.091,8	21,2	20.542,1	34,3	(10.450,3)	(50,9)	↓
	47.548,6	100,0	59.918,1	100,0	(12.369,5)	(20,6)	↓	
RESULTADO CONSOLIDADO	14.203,8	100,0	24.156,2	100,0	(9.952,4)	(41,2)	↓	

Tabla 1-11 Grupos de los Ingresos, Gastos y Costos de ventas y operación

SITUACIÓN FINANCIERA Y DE RESULTADOS DEL SECTOR PÚBLICO

INGRESOS

Los recursos generados por las entidades contables públicas del consolidado del Sector Público para el corte de junio de 2015, fueron del orden de \$185.342,0, lo que significó una disminución de 6,8% con respecto a los datos registrados en el mismo periodo de 2014.

Ingresos fiscales

El saldo de este grupo representa el 53,9% del total de los Ingresos del Sector Público y disminuyó \$977,5 (1,0%) con respecto a junio de 2014. En la Tabla 1-12 se muestran las entidades que reportaron las mayores variaciones en la cuenta Ingresos Tributarios.

Gráfica 1-9 Composición de los Ingresos fiscales

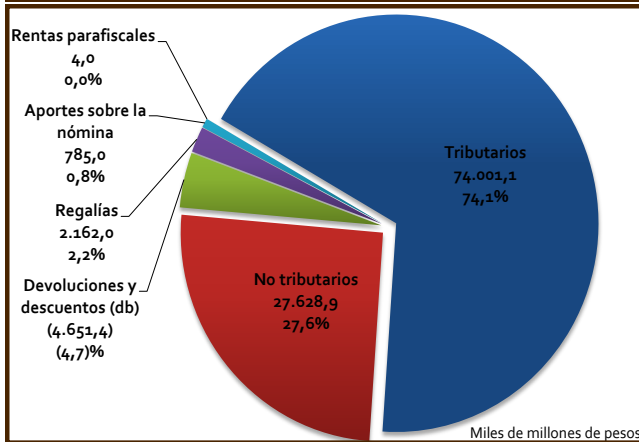

INGRESOS TRIBUTARIOS
DEL 1 DE ENERO AL 30 DE JUNIO

Miles de millones de pesos

CONCEPTO	jun-15		jun-14		Variación	
	VALOR	% PAR	VALOR	% PAR	Abs.	%
Impuesto sobre la renta y complementarios	23.958,8	32,4	24.065,3	32,1	(106,5)	(0,4)
Impuesto al valor agregado e iva	21.363,1	28,9	19.373,4	25,8	1.989,7	10,3
Impuesto predial unificado	5.916,3	8,0	5.341,3	7,1	575,0	10,8
Impuesto a la riqueza	5.475,7	7,4			5.475,7	100,0
Impuesto de industria y comercio	4.051,6	5,5	3.702,8	4,9	348,7	9,4
Gravamen a los movimientos financieros	3.107,6	4,2	3.066,7	4,1	41,0	1,3
Impuesto sobre aduana y recargos	2.417,9	3,3	1.942,0	2,6	475,9	24,5
Impuesto nacional a la gasolina y el ACPM	1.600,1	2,2	1.538,0	2,1	62,1	4,0
Otros impuestos	6.110,0	8,3	15.987,7	21,3	(9.877,8)	(61,8)
TOTAL	74.001,1	100,0	75.017,2	100,0	(1.016,1)	(1,4)

Tabla 1-12 Composición de los Ingresos tributarios

Gráfica 1-10 Ingresos por Venta de bienes

Principales saldos a junio de 2015

Cuenta	Valor	%	Entidad(es)	Valor
Productos de minas y minerales	13.238,5	53,3	Ecopetrol S.A.	13.211,1
Productos manufacturados	10.265,2	41,4	Ecopetrol S.A.	8.029,5
			Refinería de Cartagena S.A.	1.167,8

VENTA DE BIENES

Este grupo registró un saldo de \$24.815,6 a 30 de junio de 2015, equivalente al 13,4% del total de los Ingresos del Sector Público.

Venta de bienes

El saldo de este grupo disminuyó \$8.257,9 o 25,0% con respecto al mismo periodo de 2014. Las principales variaciones de las entidades ordenadas por cuenta pueden apreciarse en la Tabla 1-13.

GRUPO/Cuenta	jun-15	jun-14	Var Abs.
VENTA DE BIENES			
Productos de minas y minerales	13.238,5	18.530,5	(5.292,0)
Ecopetrol S.A.	13.211,1	18.501,5	(5.290,4)
Productos manufacturados	10.265,2	13.295,5	(3.030,3)
Ecopetrol S.A.	8.029,5	10.165,0	(2.135,5)
Refinería de Cartagena S.A.	1.167,8	2.134,3	(966,5)

Tabla 1-13 Variación de los Ingresos por Venta de bienes

SITUACIÓN FINANCIERA Y DE RESULTADOS DEL SECTOR PÚBLICO

VENTA DE SERVICIOS

Este grupo registró un saldo de \$36.135,4 a 30 de junio de 2015, el cual comparado con el saldo del mismo trimestre de 2014 aumentó en \$3.874,7 (12,0%).

Gráfica 1-11 Ingresos por Venta de servicios

Principales saldos a junio de 2015		
Cuenta	Valor	%
Servicio de energía	6.600,1	18,3
Servicios de seguros y reaseguros	6.232,6	17,2
Servicios de transporte	4.183,1	11,6

Entidad(es)	Valor
Empresas Públicas de Medellín	2.320,2
Isagen S.A.	1.313,0
E.S.P. Generadora y Comercializadora de Energía del Caribe S.A.	639,0
E.S.P. Intercolombia S.A.	533,2
E.S.P. Empresas Municipales de Cali E.I.C.E.	527,2

Entidad(es)	Valor
Positivo Compañía de Seguros S.A.	5.581,6
La Previsora S.A. (Compañía de Seguros Generales)	660,5

Entidad(es)	Valor
Oleoducto Central S.A.	1.750,2
Genit Transporte y Logística de Hidrocarburos S.A.S.	1.576,2
Oleoducto de Colombia S.A.	258,1

Cuenta	Valor	%
Servicios de salud	3.903,9	10,8
Administración del sistema de seguridad social en salud	3.265,6	9,0
Servicio de telecomunicaciones	3.036,6	8,4
Operaciones de colocación y servicios financieros	1.741,8	4,8

Entidad(es)	Valor
E.S.E. MetroSalud	110,5
E.S.E. Hospital Universitario del Valle Evaristo García	105,5
E.S.E. Hospital General de Medellín	100,6
E.S.E. Hospital Universitario de La Samaritana	97,0
E.S.E. Hospital Departamental Hernando Moncaleano Perdomo - Neiva	83,3
E.S.E. Instituto Nacional de Cancerología	80,7
Hospital Militar Central	75,5
E.S.E. Hospital Occidente - Kennedy	70,4

Entidad(es)	Valor
Caja de Previsión Social de Comunicaciones	968,2
E.P.S. Alianza Medellín Antioquia S.A.S.	604,9
E.P.S.S. Capital Salud S.A.S.	426,5
Policía Nacional	337,4
Ministerio de Defensa Nacional	308,9

Entidad(es)	Valor
E.S.P. Colombia Móvil S.A.	1.280,2
UNE EPM Telecomunicaciones S.A.	807,1
E.S.P. Empresa de Telecomunicaciones de Bogotá S.A.	663,4

Entidad(es)	Valor
Banco Agrario de Colombia	929,4
Fondo Nacional del Ahorro	293,1
Financiera de Desarrollo Territorial S.A.	230,6

GRUPO/Cuenta	jun-15	jun-14	Var Abs.
INGRESOS POR TRANSFERENCIAS			
Otras transferencias	720,0	4.504,2	(3.784,2)
Fondo Nacional de Prestaciones Sociales del Magisterio		2.816,0	(2.816,0)
Dirección de Administración de Fondos de la Protección Social		341,3	(341,3)
Fondo de Prestaciones Económicas, Cesantías y Pensiones	118,6	417,5	(298,9)

Tabla 1-14 Entidades con mayores variaciones del grupo Ingresos por transferencias

Ingresos por Transferencias

Este grupo disminuyó \$3.784,6, con respecto al mismo trimestre de 2014, lo cual es equivalente al 83,7%, principalmente por el valor reportado en la cuenta Otras transferencias. En la Tabla 1-14 se muestran las entidades que reportaron las mayores variaciones.

Gastos por Transferencias

Este grupo disminuyó en \$4.543,5, con respecto al mismo trimestre de 2014, lo cual es equivalente al 33,5%, principalmente por el valor reportado en la cuenta Otras transferencias. En la Tabla 1-15 se muestran las entidades que reportaron las mayores variaciones.

GRUPO/Cuenta	jun-15	jun-14	Var Abs.
GASTOS POR TRANSFERENCIAS			
Otras transferencias	8.778,5	13.295,3	(4.516,8)
Ministerio del Trabajo	5.611,0	8.069,4	(2.458,4)
Dirección Nacional de Estupefacientes - En Liquidación		124,0	(124,0)
Autoridad Nacional de Televisión	37,9	112,7	(74,7)
Ministerio de Hacienda y Crédito Público Bogotá D.C.	3.694,0	3.365,0	329,0
Ministerio de Salud y Protección Social	332,2	132,2	200,1
	213,6	25,2	188,4

Tabla 1-15 Entidades con mayores variaciones del grupo Gastos por transferencias

Gráfica 1-12 Composición de los Gastos por transferencias

Principales saldos a junio de 2015		
Cuenta	Valor	%
Otras transferencias	8.778,5	97,4
Transferencias al sector privado	159,4	1,8

Entidad(es)	Valor
Ministerio del Trabajo	5.611,0
Ministerio de Educación Nacional	4.056,4
Ministerio de Hacienda y Crédito Público Bogotá D.C.	3.694,0
Medellín	332,2
	298,2

Entidad(es)	Valor
Ministerio del Interior	33,0
Ministerio de la Cultura	32,1
Fondo Rotatorio del Ministerio de Relaciones Exteriores	26,5
Ministerio de Educación Nacional	24,1

GASTOS POR TRANSFERENCIAS

Este grupo registró un saldo de \$9.016,0 a 30 de junio de 2015, equivalente al 7,3% del total de los Gastos del consolidado del Sector Público.

SITUACIÓN FINANCIERA Y DE RESULTADOS DEL SECTOR PÚBLICO

Gráfica 1-13 Gasto público social

Principales saldos a junio de 2015		
Cuenta	Valor	%
Salud	8.660,2	29,7
Desarrollo comunitario y bienestar social	8.192,8	28,1
Educación	6.788,0	23,2

Entidad(es)	Valor
Dirección de Administración de Fondos de la Protección Social	1.442,0
Fondo Financiero Distrital de Salud	784,7
Departamento de Antioquia	299,8
Santiago de Cali	274,6
Medellín	264,8

Entidad(es)	Valor
Instituto Colombiano de Bienestar Familiar	2.758,7
Departamento Administrativo para la Prosperidad Social	1.366,9
Fondo Nacional de Gestión de Riesgo de Desastres	499,7
Bogotá D.C.	474,8
Unidad para la Atención y Reparación Integral a las Víctimas	432,1

Entidad(es)	Valor
Departamento de Antioquia	400,0
Santiago de Cali	258,8
Bogotá D.C.	249,8
Departamento del Cauca	213,8
Departamento de Boyacá	193,3
Departamento de Nariño	191,1
Departamento de Córdoba	189,5
Ministerio de Educación Nacional	185,3
Departamento de Bolívar	178,6
Departamento del Tolima	176,8

GASTO PÚBLICO SOCIAL

Este grupo presenta un saldo de \$29.203,8, valor que representa el 23,6% de los Gastos totales del consolidado del Sector Público a junio de 2015.

Gasto Público Social

Este grupo aumentó \$2.735,3, con respecto al mismo trimestre de 2014, lo cual equivale a un 10,3%. En la Tabla 1-16 se muestran las entidades que reportaron las mayores variaciones.

GRUPO/Cuenta	jun-15	jun-14	Var Abs.
GASTO PÚBLICO SOCIAL			
Desarrollo comunitario y bienestar	8.192,8	6.135,8	2.057,0
Instituto Colombiano de Bienestar Familiar	2.758,7	1.863,4	895,3
Unidad para la Atención y Reparación Integral a las Víctimas	432,1	363,1	69,0
Departamento de Antioquia	92,2	41,4	50,8
Educación	6.788,0	5.986,5	801,5
Departamento de Antioquia	400,0	326,8	73,2
Cartagena de Indias, Distrito Turístico y Cultural	128,7	59,1	69,6
Medellín	46,7	1,7	45,0
Ministerio de Educación Nacional	185,3	141,1	44,2
Salud	8.660,2	9.007,2	(347,0)
Dirección de Administración de Fondos de la Protección Social	1.442,0	3.645,7	(2.203,7)
Departamento de Antioquia	299,8	205,7	94,1
Medellín	264,8	184,2	80,6

Tabla 1-16 Entidades con mayores variaciones del grupo Gasto público social

Gráfica 1-14 Composición del Gasto público social

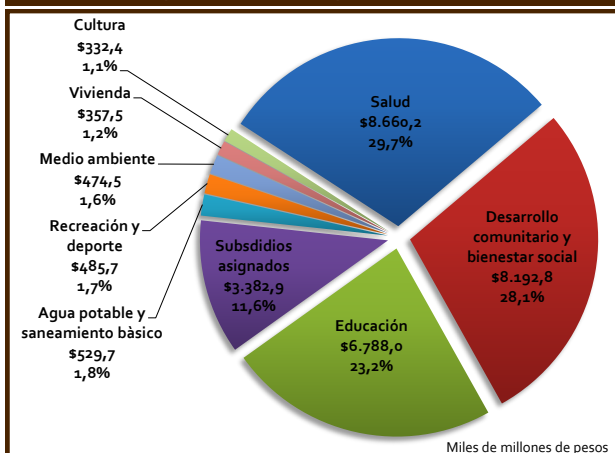

Gráfica 1-15 Variación interanual porcentual del Gasto público social

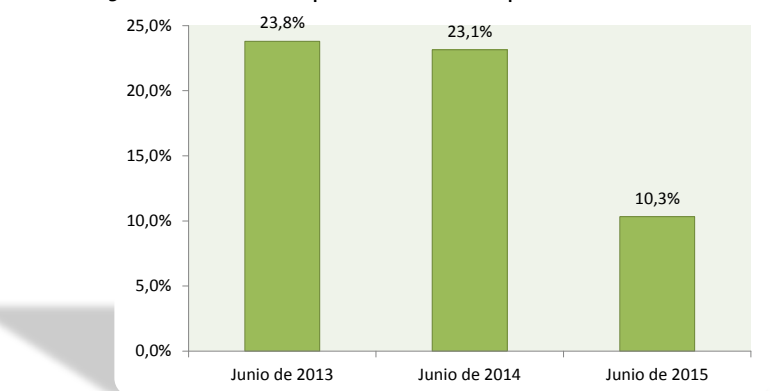

SITUACIÓN FINANCIERA Y DE RESULTADOS DEL SECTOR PÚBLICO

COSTO DE VENTAS DE BIENES

Este grupo presenta un saldo de \$19.863,7, valor que representa el 41,8% de los Costos de ventas y operación del Sector Público a junio de 2015.

Gráfica 1-16 Costo de ventas de bienes

Principales saldos a junio de 2015			Entidad(es)		Valor
Cuenta	Valor	%			
Bienes producidos	18.693,1	94,1			
			Ecopetrol S.A.		16.960,9
			Polipropileno del Caribe S.A.		661,5
			Refinería de Cartagena S.A.		630,3
			Compounding and Masterbatching Industry Limitada		128,1

Gráfica 1-17 Costo de ventas de servicios

Principales saldos a junio de 2015			Entidad(es)		Valor
Cuenta	Valor	%			
Servicios públicos	7.095,7	40,3			
			Empresas Públicas de Medellín		1.620,4
			UNE EPM Telecomunicaciones S.A.		1.029,0
			Isagen S.A.		709,5
			E.S.P. Generadora y Comercializadora de Energía del Caribe S.A.		640,1
			E.S.P. Empresas Municipales de Cali		600,8
			E.J.C.E		522,7
			E.S.P. Intercolombia S.A.		522,7
			Caja de Previsión Social de Comunicaciones		588,8
			Policia Nacional		233,4
			E.S.E. Metrosalud		99,4
			E.S.E. Hospital Universitario del Valle Evaristo García		94,2
			Hospital Militar Central		85,6
			Ministerio de Defensa Nacional		84,8
			Bogotá D.C.		622,5
			Universidad Nacional de Colombia		340,0
			Medellín		296,4
			Universidad de Antioquia		221,9
			Departamento de Cundinamarca		209,3
			Departamento del Norte de Santander		111,9
			Universidad del Valle		82,5
			Universidad Industrial de Santander		65,2
			Universidad Pedagógica y Tecnológica de Colombia		65,2
			Universidad Distrital Francisco José de Caldas		59,9
Servicios educativos	2.773,3	15,8			

COSTO DE VENTAS DE SERVICIOS

El saldo de este grupo registró un saldo por \$17.593,0 a junio de 2015, este valor representa el 37,0% de los Costos de Ventas y Operación del Sector Público.

GRUPO/Cuenta	jun-15	jun-14	Var Abs.
COSTO DE OPERACIÓN DE SERVICIOS			
Administración del sistema general de pensiones	12.128,4	(12.128,4)	
Colpensiones - Fondo de Vejez	8.616,4	(8.616,4)	
Caja de Sueldos de Retiro de la Policía Nacional	993,1	(993,1)	
Caja de Retiro de las Fuerzas Militares	836,8	(836,8)	
Colpensiones - Fondo de Sobrevivientes	721,9	(721,9)	
Colpensiones - Fondo de Invalidez	373,0	(373,0)	

Tabla 1-17 Entidades con mayores variaciones del grupo Costo de operación de servicios

Costo de operación de servicios

En comparación con el saldo a 30 de junio de 2014, muestra una disminución de \$10.450,3, equivalente al 50,9%. En la Tabla 1-17 se muestran las entidades que reportaron las mayores variaciones. Esta variación se justifica por la aplicación de la Resolución 633 de 2014, relacionada con el reconocimiento y revelación del pasivo pensional y de los recursos que lo financian en las entidades responsables del pasivo pensional, y la Resolución 634 del mismo año relacionada con los Fondos de reservas de pensiones.

ANÁLISIS VERTICAL POR GRUPOS 2009 - 2015 DEL CONSOLIDADO SECTOR PÚBLICO

ANÁLISIS VERTICAL CLASE - GRUPO CONSOLIDADO SECTOR PÚBLICO A JUNIO								
Grupos	jun-09	jun-10	jun-12	jun-13	jun-14	jun-15	Comportamiento	Promedio
Activos	100,00%	100,00%	100,00%	100,00%	100,00%	100,00%		
Deudores	17,25%	20,82%	14,89%	15,53%	15,01%	16,08%		16,60%
Inversiones e instrumentos derivados	17,34%	18,09%	17,38%	16,37%	15,84%	17,07%		17,01%
Propiedades, planta y equipo	17,63%	16,28%	15,14%	18,72%	19,47%	22,08%		18,22%
Recursos naturales no renovables	5,91%	6,26%	9,50%	9,00%	8,90%	7,58%		7,86%
Otros activos	19,32%	18,02%	18,44%	17,99%	18,15%	14,33%		17,71%
Bienes de uso público e históricos y culturales	10,26%	11,73%	11,43%	11,69%	11,55%	11,27%		11,32%
Efectivo	10,60%	9,65%	11,43%	9,70%	9,74%	9,98%		10,18%
Saldos de operaciones recíprocas en los activos (Cr)	3,62%	4,88%	2,66%	2,44%	1,88%	2,29%		2,96%
Rentas por cobrar	0,84%	0,13%	0,13%	0,05%	0,22%	0,89%		0,38%
Saldos en operaciones recíprocas en inversiones patrimoniales	3,55%	2,91%	3,29%	2,48%	2,10%	2,16%		2,75%
Inventarios	0,93%	0,99%	1,02%	0,92%	0,90%	0,82%		0,93%
Pasivos	100,00%	100,00%	100,00%	100,00%	100,00%	100,00%		
Operaciones de crédito público y financiamiento con banca central	32,97%	32,79%	32,41%	36,86%	38,35%	44,39%		36,30%
Pasivos estimados	31,42%	31,23%	28,67%	27,19%	25,25%	15,84%		26,60%
Otros pasivos	10,29%	10,10%	12,02%	10,59%	10,74%	11,71%		10,91%
Cuentas por pagar	10,72%	11,22%	10,47%	10,99%	11,36%	10,95%		10,95%
Operaciones de banca central e instituciones financieras	13,06%	12,89%	15,02%	13,68%	14,16%	15,28%		14,01%
Otros bonos y títulos emitidos	2,54%	2,70%	2,15%	2,05%	2,12%	2,44%		2,33%
Saldos de operaciones recíprocas en los pasivos (db)	1,84%	1,68%	1,71%	1,55%	1,98%	2,23%		1,83%
Operaciones de financiamiento e instrumentos derivados	3,99%	3,37%	3,12%	3,71%	4,73%	3,66%		3,77%
Obligaciones laborales y de seguridad social integral	1,15%	0,76%	0,69%	0,80%	0,77%	0,82%		0,83%
Patrimonio	100,00%	100,00%	100,00%	100,00%	100,00%	100,00%		
Hacienda pública	-185,70%	-298,70%	-14,02%	25,13%	21,48%	1,39%		-75,07%
Patrimonio institucional	196,50%	311,26%	75,69%	56,39%	63,98%	92,07%		132,65%
Resultados consolidados del ejercicio	89,21%	87,43%	38,34%	18,48%	14,53%	6,54%		42,42%
Ingresos	100,00%	100,00%	100,00%	100,00%	100,00%	100,00%		
Ingresos fiscales	45,84%	45,10%	45,79%	49,24%	50,72%	53,92%		48,43%
Otros ingresos	30,66%	20,65%	17,61%	13,56%	15,11%	22,04%		19,94%
Venta de servicios	14,25%	16,87%	14,03%	15,32%	16,22%	19,50%		16,03%
Venta de bienes	10,26%	16,24%	20,15%	19,00%	16,63%	13,39%		15,94%
Saldos de operaciones recíprocas en los ingresos (db)	8,17%	6,66%	4,73%	7,80%	6,45%	9,28%		7,18%
Operaciones interinstitucionales	0,11%	0,27%	0,00%	0,02%	0,03%	0,04%		0,08%
Transferencias	1,75%	1,70%	1,88%	4,48%	2,27%	0,40%		2,08%
Administración del sistema general de pensiones	5,31%	5,82%	5,27%	6,17%	5,47%	0,00%		4,67%
Ajustes por inflación	0,01%	0,01%	0,01%	0,00%	0,00%	0,00%		0,00%
Gastos	100,00%	100,00%	100,00%	100,00%	100,00%	100,00%		
Otros gastos	40,51%	33,19%	28,12%	24,16%	24,75%	35,12%		30,98%
Transferencias	6,41%	7,53%	10,89%	13,28%	11,81%	7,30%		9,53%
De operación	12,27%	13,04%	13,51%	19,86%	18,53%	18,41%		15,94%
De administración	23,36%	25,75%	24,88%	23,05%	20,76%	16,73%		22,42%
Gasto público social	22,65%	25,89%	22,32%	23,03%	23,04%	23,63%		23,43%
Provisiones, depreciaciones y amortizaciones	6,32%	6,89%	14,04%	10,20%	10,14%	7,90%		9,25%
Saldos de operaciones recíprocas en los gastos (cr)	12,78%	13,27%	15,36%	14,93%	10,24%	9,51%		12,68%
Participación del interés minoritario en los resultados	0,68%	0,92%	1,57%	1,33%	1,20%	0,42%		1,02%
Operaciones interinstitucionales	0,57%	0,04%	0,05%	0,01%	0,00%	0,00%		0,11%
Costos de ventas y operación	100,00%	100,00%	100,00%	100,00%	100,00%	100,00%		
Costo de ventas de bienes	27,34%	34,20%	39,14%	39,94%	39,37%	41,78%		36,96%
Costo de operación de servicios	33,10%	33,25%	31,38%	34,94%	34,28%	21,22%		31,36%
Costo de ventas de servicios	39,56%	32,56%	29,48%	25,12%	26,35%	37,00%		31,68%

ANÁLISIS HORIZONTAL POR GRUPOS 2013 - 2015 DEL CONSOLIDADO SECTOR PÚBLICO

ANÁLISIS HORIZONTAL - GRUPOS CONSOLIDADO SECTOR PÚBLICO JUNIO - JUNIO					
Grupos	2013	2014	2015	Comportamiento	Promedio
Activos					
Efectivo	0,44%	11,51%	16,04%		9,33%
Recursos naturales no renovables	46,36%	15,50%	28,36%		30,07%
Bienes de uso público e históricos y culturales	-10,72%	-5,87%	16,42%		-0,06%
Saldos de operaciones recíprocas en los activos (Cr)	23,40%	7,39%	21,24%		17,34%
Propiedades, planta y equipo	6,75%	9,40%	3,23%		6,46%
Saldos en operaciones recíprocas en inversiones patrimoniales	8,75%	-14,35%	37,37%		10,59%
Inversiones e instrumentos derivados	11,48%	7,54%	21,95%		13,66%
Otros activos	20,99%	9,75%	10,43%		13,73%
Rentas por cobrar	12,14%	9,87%	-3,60%		6,14%
Inventarios	-58,75%	430,88%	353,73%		241,95%
Deudores	15,41%	12,07%	-10,63%		5,62%
Pasivos					
Operaciones de banca central e instituciones financieras	2,97%	16,78%	18,78%		12,84%
Operaciones de crédito público y financiamiento con banca central	28,54%	17,37%	27,45%		24,45%
Operaciones de financiamiento e instrumentos derivados	2,41%	43,77%	24,41%		23,53%
Cuentas por pagar	18,72%	16,55%	6,11%		13,79%
Obligaciones laborales y de seguridad social integral	31,48%	7,83%	18,19%		19,17%
Saldos de operaciones recíprocas en los pasivos (db)	34,60%	43,79%	-14,97%		21,14%
Otros bonos y títulos emitidos	8,03%	16,74%	26,58%		17,12%
Pasivos estimados	7,21%	4,75%	-30,91%		-6,31%
Otros pasivos	-0,39%	14,40%	20,03%		11,34%
Patrimonio					
Hacienda pública	-362,03%	-12,96%	-91,52%		-155,50%
Patrimonio institucional	8,94%	15,54%	88,02%		37,50%
Resultados consolidados del ejercicio	-29,50%	-19,94%	-41,20%		-30,21%
Ingresos					
Ingresos fiscales	14,09%	13,18%	-0,97%		8,77%
Venta de bienes	0,09%	-3,89%	-24,97%		-9,59%
Venta de servicios	15,92%	16,27%	12,01%		14,73%
Transferencias	153,23%	-44,31%	-83,74%		8,39%
Administración del sistema general de pensiones	24,13%	-2,57%	-100,00%		-26,15%
Saldos de operaciones recíprocas en los ingresos (db)	74,86%	-9,11%	33,97%		33,24%
Operaciones interinstitucionales	1756,81%	50,79%	1,65%		603,08%
Otros ingresos	-18,34%	22,47%	35,92%		13,35%
Ajustes por inflación	-100,90%	-46,66%	385,10%		79,18%
Gastos					
De administración	11,11%	10,85%	-13,32%		2,88%
De operación	76,40%	14,83%	6,88%		32,70%
Provisiones, depreciaciones y amortizaciones	-12,84%	22,24%	-16,12%		-2,24%
Transferencias	46,30%	9,42%	-33,51%		7,40%
Gasto público social	23,79%	23,13%	10,33%		19,08%
Saldos de operaciones recíprocas en los gastos (cr)	16,56%	-15,62%	-0,06%		0,29%
Participación del interés minoritario en los resultados	2,01%	10,88%	-62,10%		-16,40%
Operaciones interinstitucionales	-80,95%	-64,15%	94,24%		-16,96%
Otros gastos	3,07%	26,05%	52,68%		27,27%
Costos de ventas y operación					
Costo de ventas de bienes	17,36%	2,61%	-15,79%		1,39%
Costo de ventas de servicios	-1,97%	9,17%	11,44%		6,21%
Costo de operación de servicios	28,02%	2,16%	-50,87%		-6,90%

INDICADORES FINANCIEROS CONSOLIDADO SECTOR PÚBLICO 2009 - 2015

INDICADORES FINANCIEROS CONSOLIDADO SECTOR PÚBLICO											
A JUNIO											
TIPO DE INDICADOR	DEFINICIÓN	NOMBRE DEL INDICADOR	FÓRMULA	Junio 2009	Junio 2010	Junio 2012	Junio 2013	Junio 2014	Junio 2015		INTERPRETACIÓN
CAPACIDAD FISCAL	Permite dimensionar el ingreso fiscal por habitante	Capacidad tributaria per cápita	Cuenta 4105 Ingresos tributarios / Población (Indicador en miles de pesos)	= 1.049,39	1.024,22	1.342,08	1.367,68	1.573,95	1.535,18		Un bajo valor del indicador permite identificar ineficiencias relacionadas con los recaudos.
ESFUERZO FISCAL	Representa la participación que tiene el recaudo de tributos dentro de los ingresos totales	Importancia de los recursos propios	Cuenta 4105 Ingresos tributarios / Clase 4 Ingresos totales	= 37,26%	35,78%	36,63%	35,59%	37,71%	39,93%		Si el valor es alto muestra que tan dependiente se es de los ingresos tributarios.
GASTOS DE OPERACIÓN Y ADMINISTRACIÓN	Expresa el porcentaje del total de erogaciones que realizan las entidades contables públicas para cumplir con sus actividades de dirección, planeación y apoyo; y los gastos originados en desarrollo de la operación básica de la entidad	Gastos de administración y operación como porcentaje del total de gasto	Grupo 51 Gastos Administración + Grupo 52 Gastos de Operación / Clase 5 Gastos totales	= 35,64%	38,79%	38,39%	42,92%	39,30%	35,14%		Entre mas alta la proporción hay menos dinero disponible para otros gastos.
GASTO PÚBLICO SOCIAL	Expresa el porcentaje del total de erogaciones que realizan las entidades contables públicas para satisfacer necesidades básicas insatisfechas	Gasto público social como porcentaje del total de gasto	Grupo 55 Gasto público social / Clase 5 Gastos totales	= 22,65%	25,89%	22,32%	23,03%	23,04%	23,63%		Entre mas alto el resultado quiere decir que una mayor proporción de los gastos son destinados al Gasto Público Social.
ENDEUDAMIENTO	Mide el nivel de apalancamiento de la entidad	Endeudamiento Total	Clase 2 Total Pasivo / Clase 1 Total Activo - Cuenta 1999 Valorizaciones	= 103,72%	104,17%	91,15%	86,63%	88,40%	83,11%		Refleja el grado y en que forma participan los acreedores dentro del financiamiento de la entidad.
RENDIMIENTO	Mide el beneficio o ganancia porcentual que obtiene la entidad respecto a algún proceso	Rendimiento Activo Total	Grupo 33 Resultados consolidados del ejercicio / Clase 1 Total Activo	= 5,53%	3,51%	5,89%	3,51%	2,53%	1,31%		Porcentaje de rentabilidad percibido por los activos durante el ejercicio.

SITUACIÓN FINANCIERA Y DE RESULTADOS DEL NIVEL NACIONAL

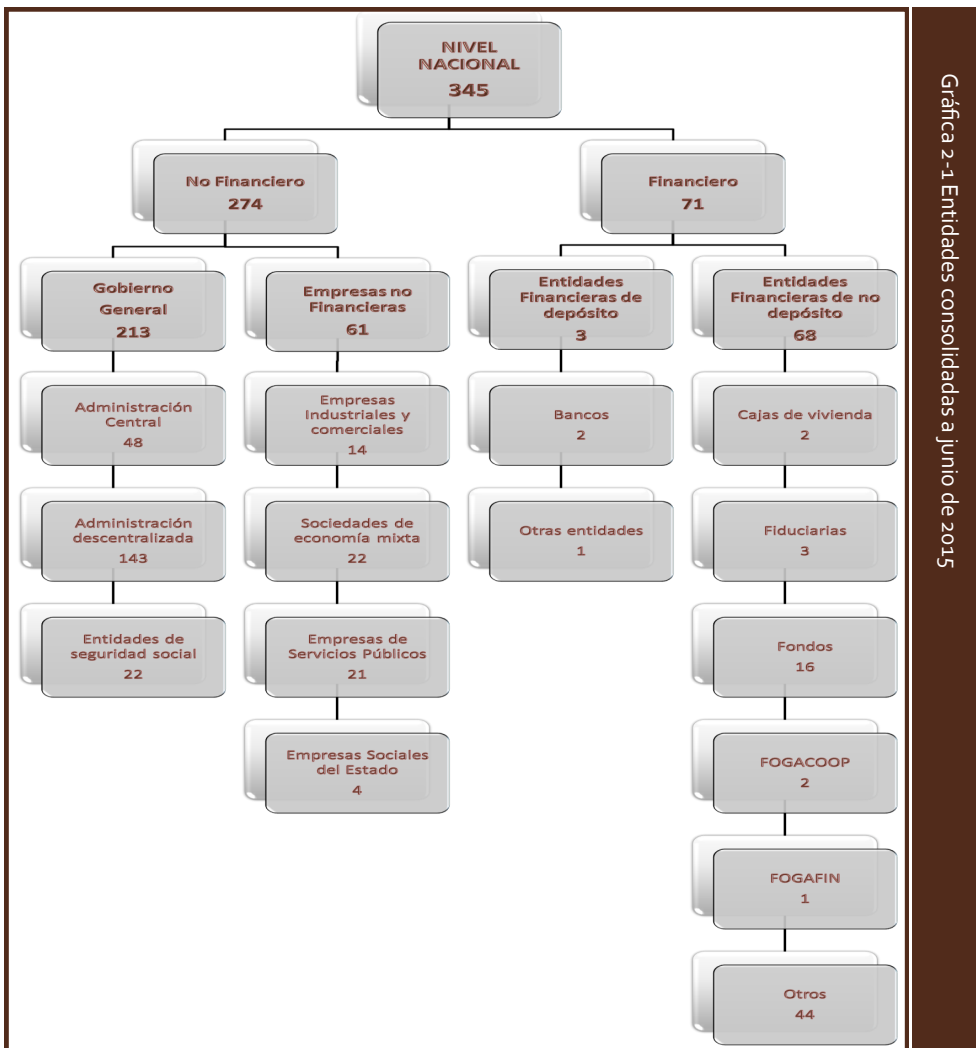

COBERTURA

El universo de entidades que conforman el Nivel Nacional a junio de 2015 es de 347 entidades, de las cuales se consolidaron 345, es decir, el 99,4%.

Como puede apreciarse, las entidades contables públicas consolidadas, están distribuidas así: No financieras 79,4%, de las cuales el 77,7% pertenecen al Gobierno General y el restante 22,3% son Empresas no Financieras. Entre tanto, las Entidades Financieras son el 20,6%, de las cuáles el 4,2% son Entidades Financieras de Depósito y el 95,8% son Entidades Financieras de No Depósito.

El subcentro que agrupa el mayor número de entidades es Administración descentralizada (143), 41,4% del total de entidades consolidadas al 30 de junio de 2015.

A junio de 2015, el 79,4% de las Entidades consolidadas del Nivel Nacional pertenecen al subcentro No Financiero, en tanto que el restante 20,6% al subcentro Financiero.

SITUACIÓN FINANCIERA Y DE RESULTADOS DEL NIVEL NACIONAL

HECHOS DESTACADOS

Los Activos del Nivel Nacional crecieron 8,3%, los Pasivos disminuyeron 3,0% y el Patrimonio aumentó 46,4%.

En el caso de la Estado de Actividad Financiera, Económica, Social y Ambiental, los Ingresos disminuyeron 12,1%, los Gastos aumentaron 0,9% y los Costos disminuyeron 32,4%.

Los Gastos por transferencias disminuyeron 8,1% y los Ingresos por transferencias disminuyeron 96,2%.

El Resultado Consolidado del Ejercicio disminuyó 102,0%.

Los Costos de operación de Servicios disminuyeron 63,3%.

REPÚBLICA DE COLOMBIA
NIVEL NACIONAL
BALANCE GENERAL CONSOLIDADO
A 30 DE JUNIO DE 2015
(Cifras expresadas en miles de millones de pesos)

	jun-15	dic-14		jun-15	dic-14
ACTIVOS			PASIVOS		
ACTIVO CORRIENTE	188.346,1	165.961,3	PASIVO CORRIENTE	243.978,3	239.777,3
EFFECTIVO	48.045,8	44.004,4	OPERACIONES DE BANCA CENTRAL E INSTITUCIONES FINANCIERAS	8.425,4	9.046,8
INVERSIONES E INSTRUMENTOS DERIVADOS	67.039,1	52.297,9	OPERACIONES DE CRÉDITO PÚBLICO Y FINANCIAMIENTO CON BANCA CENTRAL	43.670,0	30.274,3
RENTAS POR COBRAR	0.587,7	8.862,9	OPERACIONES DE FINANCIAMIENTO E INSTRUMENTOS DERIVADOS	178,6	7.508
DEUDORES	57.319,4	56.058,6	CUENTAS POR PAGAR	74.151	63.998,8
INVENTARIOS	7.022,2	7.069,7	OBLIGACIONES LABORALES Y DE SEGURIDAD SOCIAL INTEGRAL	2.627,3	2.978,6
PROPIEDADES, PLANTA Y EQUIPO	78,5	51,0	OTROS BONOS Y TÍTULOS EMITIDOS	7.165,9	8.089,1
OTROS ACTIVOS	4.980,8	4.332,7	PASIVOS ESTIMADOS	29.357,5	31.205,0
MENOS SALDOS DE OPERACIONES RECÍPROCAS EN LOS ACTIVOS (CR)	9.705,3	6.815,8	OTROS PASIVOS	77.401,2	77.190,0
			MENOS SALDOS DE OPERACIONES RECÍPROCAS EN LOS PASIVOS (DB)	0.606,7	8.567,1
ACTIVO NO CORRIENTE	417.742,6	393.875,9	PASIVO NO CORRIENTE	419.894,9	444.971,7
INVERSIONES E INSTRUMENTOS DERIVADOS	29.145,6	25.506,3	OPERACIONES DE BANCA CENTRAL E INSTITUCIONES FINANCIERAS	4.944,0	5.166,1
DEUDORES	74.284,2	59.555,7	OPERACIONES DE CRÉDITO PÚBLICO Y FINANCIAMIENTO CON BANCA CENTRAL	306.008,0	283.431,4
PROPIEDADES, PLANTA Y EQUIPO	94.759,3	85.244,3	OPERACIONES DE FINANCIAMIENTO E INSTRUMENTOS DERIVADOS	1.978,9	102,0
BIENES DE USO PÚBLICO E HISTÓRICOS Y CULTURALES	67.996,6	64.394,0	CUENTAS POR PAGAR	2.364,5	750,5
RECURSOS NATURALES NO RENOVABLES	8.189,3	76.968,2	OBLIGACIONES LABORALES Y DE SEGURIDAD SOCIAL INTEGRAL	15,8	13,9
OTROS ACTIVOS	66.631,2	87.175,7	OTROS BONOS Y TÍTULOS EMITIDOS	2.593,0	8.416,0
MENOS SALDOS DE OPERACIONES RECÍPROCAS EN LOS ACTIVOS (CR)	4.001,5	5.033,8	PASIVOS ESTIMADOS	71.764,7	129.915
SALDOS EN OPERACIONES RECÍPROCAS EN INVERSIONES PATRIMONIALES	7.035,9	65,5	OTROS PASIVOS	13.460,1	10.078,9
			MENOS SALDOS DE OPERACIONES RECÍPROCAS EN LOS PASIVOS (DB)	3.234,2	3.801,9
TOTAL ACTIVO	606.088,7	559.837,3	TOTAL PASIVO, INTERÉS MINORITARIO Y PATRIMONIO	663.873,1	684.749,0
CUENTAS DE ORDEN DEUDORAS	0,0	0,0	INTERÉS MINORITARIO	20.345,2	20.939,4
DERECHOS CONTINGENTES	888.103,0	578.961,1	INTERÉS MINORITARIO SECTOR PRIVADO	8.665,3	8.842,1
DEUDORAS FISCALES	86.351,4	146.038,1	INTERÉS MINORITARIO SECTOR PÚBLICO	1679,9	2.097,3
DEUDORAS DE CONTROL	354.050,2	353.347,6	PATRIMONIO	(78.129,6)	(145.851,1)
MENOS DEUDORAS POR CONTRA (CR)	1028.504,7	1078.346,8	HACIENDA PÚBLICA	(88.866,3)	(127.848,9)
			PATRIMONIO INSTITUCIONAL	90.846,7	28.493,3
			RESULTADOS CONSOLIDADOS DEL EJERCICIO	(109,9)	(46.495,5)
			CUENTAS DE ORDEN ACREEDORAS	0,0	0,0
			RESPONSABILIDADES CONTINGENTES	2.933.505,3	1754.734,3
			ACREEDORAS FISCALES	21409,2	42.002,5
			ACREEDORAS DE CONTROL	4.834,7	283.895,5
			MENOS ACREEDORAS POR CONTRA (DB)	2.633.262,4	2.080.632,3

Pedro Luis Bohórquez Ramírez
CONTADOR GENERAL DE LA NACIÓN

REPÚBLICA DE COLOMBIA
NIVEL NACIONAL
ESTADO DE ACTIVIDAD FINANCIERA, ECONÓMICA, SOCIAL Y AMBIENTAL CONSOLIDADO
POR EL PERIODO DEL 30 DE JUNIO DE 2014 AL 30 DE JUNIO DE 2015
(Cifras expresadas en miles de millones de pesos)

	jun-15	jun-14
INGRESOS OPERACIONALES	139.549,0	159.866,7
INGRESOS FISCALES	80.476,2	82.022,7
VENTA DE BIENES	24.515,0	32.787,4
VENTA DE SERVICIOS	19.049,4	17.395,5
TRANSFERENCIAS	113,1	2.996,1
ADMINISTRACIÓN DEL SISTEMA GENERAL DE PENSIONES		10.864,9
OPERACIONES INTERINSTITUCIONALES	69,4	68,6
OTROS INGRESOS	25.819,3	18.169,8
MENOS: SALDO POR CONCILIACIÓN EN LOS INGRESOS (DB)	10.498,4	4.438,4
COSTO DE VENTAS Y OPERACIÓN	32.259,7	47.223,7
COSTO DE VENTAS DE BIENES	19.686,9	23.397,1
COSTO DE VENTAS DE SERVICIOS	5.643,3	5.442,6
COSTOS DE OPERACIÓN DE SERVICIOS	6.923,5	18.881,9
GASTOS OPERACIONALES	111.081,3	104.755,5
DE ADMINISTRACIÓN	11.334,5	15.533,9
DE OPERACIÓN	21.077,9	19.662,6
PROVISIONES, DEPRECIACIONES Y AMORTIZACIONES	6.338,1	9.926,1
TRANSFERENCIAS GIRADAS	27.770,2	30.215,7
GASTO PÚBLICO SOCIAL	10.937,4	11.545,7
OPERACIONES INTERINSTITUCIONALES	30,4	43,5
OTROS GASTOS	37.656,2	20.950,9
MENOS: SALDOS POR CONCILIAR EN LOS GASTOS	4.043,4	3.122,9
EXCEDENTE O DÉFICIT OPERACIONAL	(3.791,1)	7.389,5
INGRESOS NO OPERACIONALES	1.288,3	1.923,7
OTROS INGRESOS	1.288,3	1.923,7
GASTOS NO OPERACIONALES	437,2	958,9
OTROS GASTOS	437,2	958,9
EXCEDENTE O DÉFICIT NO OPERACIONAL	851,1	964,8
EXCEDENTE O DÉFICIT DE ACTIVIDADES ORDINARIAS	(2.940,0)	8.354,3
PARTIDAS EXTRAORDINARIAS	3.463,5	(1.720,7)
INGRESOS EXTRAORDINARIOS	3.802,4	2.816,3
GASTOS EXTRAORDINARIOS	338,9	4.536,9
EXCEDENTE O DÉFICIT ANTES DE AJUSTES	523,5	6.633,7
EFFECTO NETO POR EXPOSICIÓN A LA INFLACIÓN	(0,3)	(0,3)
AJUSTES POR INFLACIÓN	(0,3)	(0,3)
PARTICIPACIÓN DEL INTERÉS MINORITARIO EN LOS RESULTADOS	833,2	1.226,9
SECTOR PRIVADO	561,7	1.163,3
SECTOR PÚBLICO	71,6	63,6
EXCEDENTE O DÉFICIT DEL EJERCICIO	(109,9)	5.406,7

Pedro Luis Bohórquez Ramírez
CONTADOR GENERAL DE LA NACIÓN

REPÚBLICA DE COLOMBIA
NIVEL NACIONAL
ESTADO DE CAMBIOS EN EL PATRIMONIO CONSOLIDADO
AL 30 DE JUNIO DE 2015
(Cifras expresadas en miles de millones de pesos)

	jun-15	dic-14	Variación
SALDO DEL PATRIMONIO MÁS INTERÉS MINORITARIO A	31/12/2014	(124.911,8)	
VARIACIONES PATRIMONIALES		67.721,5	
VARIACIONES DEL INTERÉS MINORITARIO		(594,1)	
SALDO DEL PATRIMONIO MÁS INTERÉS MINORITARIO A	30/06/2015	(57.784,4)	
DETALLE DE VARIACIONES PATRIMONIALES			
VARIACIONES	jun-15	dic-14	Variación
TOTAL INTERÉS MINORITARIO	20.345,2	20.939,4	(594,1)
INTERÉS MINORITARIO SECTOR PRIVADO	18.665,3	18.842,1	(176,8)
INTERÉS MINORITARIO SECTOR PÚBLICO	1.679,9	2.097,3	(417,4)
PATRIMONIO	(78.129,6)	(145.851,1)	67.721,5
HACIENDA PÚBLICA	(68.866,3)	(127.848,9)	(41.017,4)
PATRIMONIO INSTITUCIONAL	90.846,7	28.493,3	62.353,4
RESULTADOS CONSOLIDADOS DEL EJERCICIO	(109,9)	(46.495,5)	46.385,5
TOTAL VARIACIONES	(57.784,4)	(124.911,8)	67.127,4
INCREMENTOS	90.736,7	(18.002,2)	108.738,9
PATRIMONIO INSTITUCIONAL	90.846,7	28.493,3	62.353,4
RESULTADOS CONSOLIDADOS DEL EJERCICIO	(109,9)	(46.495,5)	46.385,5
TOTAL INCREMENTOS	90.736,7	(18.002,2)	108.738,9
DISMINUCIONES	20.345,2	20.939,4	(594,1)
TOTAL INTERÉS MINORITARIO	20.345,2	20.939,4	(594,1)
INTERÉS MINORITARIO SECTOR PRIVADO	18.665,3	18.842,1	(176,8)
INTERÉS MINORITARIO SECTOR PÚBLICO	1.679,9	2.097,3	(417,4)
PATRIMONIO	(168.866,3)	(127.848,9)	(41.017,4)
HACIENDA PÚBLICA	(88.866,3)	(127.848,9)	(41.017,4)
TOTAL DISMINUCIONES	(148.521,1)	(106.909,6)	(41.611,6)

Pedro Luis Bohórquez Ramírez
CONTADOR GENERAL DE LA NACIÓN

SITUACIÓN FINANCIERA Y DE RESULTADOS DEL NIVEL NACIONAL

ACTIVOS

A 30 de junio de 2015 los Activos consolidados del Nivel Nacional alcanzan la suma de \$606.088,7, lo que representa un incremento de 8,3%, esto es, \$46.251,5 con respecto al 31 de diciembre de 2014. En la Tabla 2-1 se presentan los grupos que componen los activos.

CONCEPTO	jun-15	% Par	dic-14	% Par	Variación		
					Absoluta	%	
Deudores	131.603,5	21,7	115.614,3	20,7	15.989,3	13,8	↑
Inversiones e instrumentos derivados	96.184,7	15,9	77.804,2	13,9	18.380,5	23,6	↑
Propiedades, planta y equipo	94.835,8	15,6	85.395,4	15,3	9.440,4	11,1	↑
Recursos naturales no renovables	81.891,3	13,5	76.968,2	13,7	4.923,1	6,4	↑
Otros activos	71.612,0	11,8	91.508,3	16,3	(19.896,3)	(21,7)	↓
Bienes de uso público e históricos y culturales	67.996,6	11,2	64.394,0	11,5	3.602,6	5,6	↑
Efectivo	48.045,8	7,9	44.004,4	7,9	4.041,4	9,2	↑
Rentas por cobrar	13.587,7	2,2	8.862,9	1,6	4.724,8	53,3	↑
Inventarios	7.002,2	1,2	7.069,7	1,3	(67,5)	(1,0)	↓
Saldos en operaciones recíprocas en inversiones patrimoniales	7.035,9	1,2	65,5	0,0	6.970,5	...	↑
Saldos de operaciones recíprocas en los activos (cr)	13.706,8	2,3	11.849,6	2,1	1.857,2	15,7	↑
TOTAL ACTIVO	606.088,7	100,0	559.837,3	100,0	46.251,5	8,3	↑

Tabla 2-1 Grupos del Activo

Gráfica 2-2 Deudores

Principales saldos a junio de 2015		
Cuenta	Valor	%
Ingresos no tributarios	42.030,2	31,9
Préstamos concedidos	31.006,6	23,6
Recursos entregados en administración	25.120,6	19,1
Otros deudores	14.149,9	10,8

Entidad(es)	Valor
Consejo Superior de la Judicatura	21.516,5
Dirección de Impuestos y Aduanas Nacionales	10.311,3
Ministerio de Justicia y del Derecho	4.390,5
Unidad para la Atención y Reparación Integral a las Víctimas	2.909,6
Banco Agrario de Colombia	10.903,1
Financiera de Desarrollo Territorial S.A.	6.309,6
Fondo para el Financiamiento del Sector Agropecuario	6.213,8
Fondo Nacional del Ahorro	4.988,6
Banco de Comercio Exterior de Colombia S.A.	4.794,5
Instituto Colombiano de Crédito Educativo y Estudios Técnicos en el Exterior	3.272,2
Ecopetrol S.A.	12.246,7
Ministerio de Hacienda y Crédito Público	3.729,6
Colpensiones - Fondo de Vejez	2.646,3
Ministerio de Agricultura y Desarrollo Rural	1.514,8
Ecopetrol S.A.	3.970,7
Colpensiones - Fondo de Vejez	2.675,9
Fondo Nacional de Prestaciones Sociales del Magisterio	1.401,2
Deuda Pública Nación	1.225,8
Ministerio de Salud y Protección Social	1.020,9

DEUDORES

Los deudores cuyo saldo al 30 de junio de 2015 alcanza los \$131.603,5, es el grupo con mayor representatividad dentro de los Activos con el 21,7%.

Deudores

Con respecto al 31 de diciembre de 2014, el grupo Deudores del Nivel Nacional aumentó en \$15.989,3, es decir, el 13,8%. Las entidades que reportaron las mayores variaciones en este concepto se pueden observar en la Tabla 2-2.

GRUPO/Cuenta	jun-15	dic-14	Var Abs.
DEUDORES			
Recursos entregados en administración	25.120,6	12.252,3	12.868,4
Ecopetrol S.A.	12.246,7	449,4	11.797,3
Ingresos no tributarios	42.030,2	36.982,5	5.047,7
Unidad para la Atención y Reparación Integral a las Víctimas	2.909,6	0,0	2.909,6
Consejo Superior de la Judicatura	21.516,5	20.061,5	1.455,0

Tabla 2-2 Entidades con mayores variaciones del grupo Deudores

SITUACIÓN FINANCIERA Y DE RESULTADOS DEL NIVEL NACIONAL

INVERSIONES E INSTRUMENTOS DERIVADOS

Presentan un saldo de \$96.184,7, valor que representa el 15,9% de los Activos del consolidado del Nivel Nacional a junio de 2015.

Gráfica 2-3 Inversiones e instrumentos derivados

Principales saldos a junio de 2015		
Cuenta	Valor	%
Inversiones administración de liquidez en títulos de deuda	47.828,0	49,7
Inversiones patrimoniales en entidades controladas	22.697,9	23,6
Inversiones con fines de política en títulos de deuda	19.067,1	19,8

Entidad(es)	Valor
Fondo de Garantías de Instituciones Financieras	12.258,1
Tesoro Nacional	8.039,7
Ecopetrol S.A.	6.657,0
Positiva Compañía de Seguros S.A.	4.907,3
Ministerio del Trabajo	2.298,2
Banco Agrario de Colombia	1.884,4
Fondo Nacional del Ahorro	1.605,5
Fondo para el Financiamiento del Sector Agropecuario	1.378,9

Entidad(es)	Valor
Ministerio de Hacienda y Crédito Público	66.730,7
Ecopetrol S.A.	42.591,5
Genit Transporte y Logística de Hidrocarburos S.A.S.	7.552,6

Entidad(es)	Valor
Banco Agrario de Colombia	9.171,2
Caja Promotora de Vivienda Militar y de Policía	5.355,1
Instituto Colombiano de Bienestar Familiar	1.467,5

GRUPO/Cuenta	jun-15	dic-14	Var Abs.
INVERSIONES E INSTRUMENTOS DERIVADOS			
Inversiones administración de liquidez en títulos de deuda	47.828,0	34.914,1	12.913,9
Tesoro Nacional	8.039,7	2.333,9	5.705,8
Ecopetrol S.A.	6.657,0	955,1	5.702,0
Fondo de Garantías de Instituciones Financieras	12.258,1	10.845,3	1.412,8
Inversiones patrimoniales en entidades controladas	22.697,9	19.220,8	3.477,2
Ecopetrol S.A.	42.591,5	38.091,3	4.500,2
Ministerio de Hacienda y Crédito Público	66.730,7	73.523,3	(6.792,6)

Inversiones e instrumentos derivados

Este grupo aumentó en \$18.380,5 (23,6%) en comparación con el último trimestre del año 2014. Las entidades que reportaron las mayores variaciones en este concepto se puede observar en la Tabla 2-3.

Tabla 2-3 Entidades con mayores variaciones del grupo Inversiones e instrumentos derivados

Gráfica 2-4 Otros activos

Principales saldos a junio de 2015		
Cuenta	Valor	%
Valorizaciones	43.079,6	60,2
Bienes entregados a terceros	19.161,9	26,8

Entidad(es)	Valor
Ministerio de Defensa Nacional	10.352,5
Oleoducto Central S.A.	6.979,9
Policía Nacional	4.290,4
Universidad Nacional de Colombia	2.160,6
Ministerio de Hacienda y Crédito Público	1.931,9
Parapat - Patrimonio Autónomo de Remanentes de Telecomunicaciones	1.117,7
Servicio Nacional de Aprendizaje	1.072,5
Oleoducto de Colombia S.A.	1.070,5

Entidad(es)	Valor
Interconexión Eléctrica S.A.	13.704,3
Parapat - Patrimonio Autónomo de Remanentes de Telecomunicaciones	2.250,1
Agencia Nacional de Infraestructura	981,6

OTROS ACTIVOS

Los Otros activos al 30 de junio de 2015 alcanzan un saldo de \$71.612,0, lo cual representa el 11,8% del total de Activos del Nivel Nacional.

SITUACIÓN FINANCIERA Y DE RESULTADOS DEL NIVEL NACIONAL

Otros activos

Este grupo disminuyó en \$19.896,3 (21,7%) en comparación con el último trimestre del año 2014. Las entidades que reportaron las mayores variaciones en este concepto se puede observar en la Tabla 2-4.

GRUPO/Cuenta	jun-15	dic-14	Var Abs.
OTROS ACTIVOS			
Valorizaciones	43.079,6	64.938,2	(21.858,6)
Ecopetrol S.A.		10.267,8	(10.267,8)
Cenit Transporte y Logística de Hidrocarburos S.A.S.		6.390,6	(6.390,6)
Interconexión Eléctrica S.A.	0,0	2.891,3	(2.891,3)
Bienes entregados a terceros	19.161,9	9.648,0	9.513,9
Interconexión Eléctrica S.A.	13.704,3	4.120,7	9.583,6

Tabla 2-4 Entidades con mayores variaciones del grupo Otros activos

EFFECTIVO

Presenta un saldo de \$48.045,8, valor que representa el 7,9% de los Activos del Nivel Nacional a junio de 2015.

Gráfica 2-5 Efectivo

Principales saldos a junio de 2015		
Cuenta	Valor	%
Depósitos en instituciones financieras	45.533,2	94,8

Entidad(es)	Valor
Tesoro Nacional	25.293,8
Ecopetrol S.A.	3.078,7
Colpensiones - Fondo de Vejez	2.346,7
Oleoducto Central S.A.	1.127,2
Banco Agrario de Colombia	998,1
Dirección de Administración de Fondos de la Protección Social	993,5
Positiva Compañía de Seguros S.A.	815,1
Financiera de Desarrollo Territorial S.A.	568,6
Cenit Transporte y Logística de Hidrocarburos S.A.S.	464,4
Universidad Nacional de Colombia	386,2

PASIVOS

A 30 de junio de 2015 los Pasivos consolidados del Nivel Nacional alcanzan la suma de \$663.873,1, lo que representa una disminución del 3,0%, esto es, \$20.875,9 con respecto al 31 de diciembre de 2014. En la Tabla 2-5 se presentan los grupos que componen el total del Pasivo.

CONCEPTO	jun-15	% Par	dic-14	% Par	Variación		
					Absoluta	%	
Operaciones de crédito público y financiamiento con banca central	349.678,1	52,7	313.705,7	45,8	35.972,4	11,5	↑
Pasivos estimados	101.122,2	15,2	171.226,5	25,0	(70.104,3)	(40,9)	↓
Otros pasivos	90.861,2	13,7	87.209,8	12,7	3.651,5	4,2	↑
Cuentas por pagar	76.515,6	11,5	64.749,3	9,5	11.766,4	18,2	↑
Operaciones de banca central e instituciones financieras	23.369,4	3,5	22.212,9	3,2	1.156,5	5,2	↑
Otros bonos y títulos emitidos	19.759,0	3,0	16.499,7	2,4	3.259,3	19,8	↑
Operaciones de financiamiento e instrumentos derivados	13.765,5	2,1	18.521,8	2,7	(4.756,3)	(25,7)	↓
Obligaciones laborales y de seguridad social integral	2.643,0	0,4	2.992,5	0,4	(349,4)	(11,7)	↓
Saldos de operaciones recíprocas en los pasivos (db)	13.840,9	2,1	12.369,1	1,8	1.471,8	11,9	↑
TOTAL PASIVO	663.873,1	100,0	684.749,0	100,0	(20.875,9)	(3,0)	↓

Tabla 2-5 Grupos del Pasivo

Gráfica 2-6 Operaciones de crédito público y financiamiento con banca central

Principales saldos a junio de 2015		
Cuenta	Valor	%
Operaciones de crédito público internas de largo plazo	209.460,4	59,9

Entidad(es)	Valor
Deuda Pública Nación	209.280,1
Ecopetrol S.A.	3.418,8
Interconexión Eléctrica S.A.	1.692,5

Entidad(es)	Valor
Deuda Pública Nación	102.266,6
Ecopetrol S.A.	26.859,4
Refinería de Cartagena S.A.	7.783,2
Oleoducto Central S.A.	1.292,6

OPERACIONES DE CRÉDITO PÚBLICO Y FINANCIAMIENTO CON BANCA CENTRAL

A junio 30 de 2015 las Operaciones de crédito público y financiamiento con banca central ascienden a \$349.678,1, cifra que equivale al 52,7% del total de los Pasivos del Nivel Nacional.

SITUACIÓN FINANCIERA Y DE RESULTADOS DEL NIVEL NACIONAL

Operaciones de crédito público y financiamiento con banca central

Este grupo aumentó \$35.972,4 (11,5%) con respecto al corte de diciembre del año 2014. Las entidades que reportaron las mayores variaciones en este concepto se pueden observar en la Tabla 2-6.

GRUPO/Cuenta	jun-15	dic-14	Var Abs.
OPERACIONES DE CRÉDITO PÚBLICO Y FINANCIAMIENTO CON BANCA CENTRAL			
Operaciones de crédito público externas de largo plazo	139.033,7	117.909,9	21.123,8
Deuda Pública Nación	102.266,6	90.066,1	12.200,5
Ecopetrol S.A.	26.859,4	17.946,2	8.913,2
Operaciones de crédito público internas de largo plazo	209.460,4	195.033,7	14.426,7
Deuda Pública Nación	209.280,1	195.350,4	13.929,7
Interconexión Eléctrica S.A.	1.692,5	1.361,1	331,4

Tabla 2-6 Entidades con mayores variaciones del grupo Operaciones de crédito público y financiamiento con banca central

Gráfica 2-7 Pasivos estimados

Principales saldos a junio de 2015		
Cuenta	Valor	%
Provisión para pensiones	44.473,4	44,0
Provisión para contingencias	23.146,7	22,9
Provisión fondos de garantías	12.372,8	12,2

Entidad(es)	Valor
Ecopetrol S.A.	11.680,5
Policía Nacional	10.492,3
Parapat - Patrimonio Autónomo de Remanentes de Telecomunicaciones	8.619,7
Ministerio de Defensa Nacional	8.002,0
Fondo de Pasivo Social de Ferrocarriles Nacionales de Colombia	1.849,0

Entidad(es)	Valor
Instituto Nacional de Vías	3.694,2
Consejo Superior de la Judicatura	2.227,2
Ministerio de Defensa Nacional	2.040,8
Policía Nacional	1.699,8
Ministerio de Salud y Protección Social	1.332,7
Instituto de Seguros Sociales - En Liquidación	1.270,5
Colpensiones - Fondo de Vejez	1.262,1
Ecopetrol S.A.	1.021,4

Entidad(es)	Valor
Fondo de Garantías de Instituciones Financieras	12.352,2
Banco Agrario de Colombia	20,7

PASIVOS ESTIMADOS

Dentro de este grupo cuyo saldo al 30 de junio de 2015 corresponde a \$101.122,2, las Provisiones para pensiones tienen la mayor representación con el 44,0%, esto es \$44.473,4.

GRUPO/Cuenta	jun-15	dic-14	Var Abs.
PASIVOS ESTIMADOS			
Provisión para pensiones	44.473,4	92.465,3	(47.991,9)
Colpensiones - Fondo de Vejez		47.314,2	(47.314,2)
Colpensiones - Fondo de Sobrevivientes		6.215,3	(6.215,3)
Colpensiones - Fondo de Invalidez		3.446,5	(3.446,5)
U.A.E. de Gestión Pensional y Contribuciones Parafiscales de la Protección Social	0,0	2.078,2	(2.078,2)
Ecopetrol S.A.	11.680,5	54,8	11.625,7
Provisión para bonos pensionales	19,5	13.595,2	(13.575,7)
Ministerio de Hacienda y Crédito Público	0,0	12.604,8	(12.604,8)

Tabla 2-7 Entidades con mayores variaciones del grupo Pasivos estimados

Pasivos estimados

Este grupo disminuyó en \$70.104,3 (40,9%) con respecto al corte de diciembre del año 2014. Las entidades que reportaron las mayores variaciones en este concepto se pueden observar en la Tabla 2-7.

SITUACIÓN FINANCIERA Y DE RESULTADOS DEL NIVEL NACIONAL

Gráfica 2-8 Otros pasivos

Principales saldos a junio de 2015		
Cuenta	Valor	%
Anticipo de impuestos	61.503,8	67,7
Créditos diferidos	25.911,2	28,5

Entidad(es)	Valor
Dirección de Impuestos y Aduanas Nacionales	63.776,7
Agencia Nacional de Infraestructura	11.306,2
Deuda Pública Nación	8.398,6
Ecopetrol S.A.	2.113,1
Interconexión Eléctrica S.A.	1.658,9
Isagen S.A.	1.135,5

OTROS PASIVOS

Este grupo registró un saldo de \$90.861,2 a 30 de junio de 2015, saldo que representa el 13,7% del total de los Pasivos del Nivel Nacional.

CUENTAS POR PAGAR

El saldo de este grupo fue de \$76.515,6 a 30 de junio de 2015, valor que representa un 11,5% del total de los Pasivos del Nivel Nacional.

Gráfica 2-9 Cuentas por pagar

Principales saldos a junio de 2015		
Cuenta	Valor	%
Acreeedores	32.518,1	42,5
Intereses por pagar	11.735,7	15,3
Adquisición de bienes y servicios nacionales	9.634,2	12,6
Recursos recibidos en administración	7.315,9	9,6

Entidad(es)	Valor
Dirección de Impuestos y Aduanas Nacionales	29.276,5
Ecopetrol S.A.	5.145,4
Deuda Pública Nación	10.245,4
Ecopetrol S.A.	1.413,3
Ecopetrol S.A.	4.741,3
Agencia Nacional de Infraestructura	1.708,4
Caja de Previsión Social de Comunicaciones	1.200,2
Tesoro Nacional	6.183,1
Caja Promotora de Vivienda Militar y de Policía	2.919,3

Cuentas por pagar

El saldo de este grupo al 30 de junio de 2014, aumentó en \$11.766,4 (18,2%) con respecto al último trimestre de 2014, dicha variación es explicada principalmente por el valor reportado en la cuenta Acreeedores. En la Tabla 2-8 se muestran las entidades que reportaron las mayores variaciones ordenadas por cuenta.

GRUPO/Cuenta	jun-15	dic-14	Var Abs.
CUENTAS POR PAGAR			
Acreeedores	32.518,1	19.468,6	13.049,5
Dirección de Impuestos y Aduanas Nacionales	29.276,5	16.950,5	12.326,0
Ecopetrol S.A.	5.145,4	88,3	5.057,1
Cenit Transporte y Logística de Hidrocarburos S.A.S.	324,1	685,6	(361,5)
Fondo de Tecnologías de la Información y las Comunicaciones	15,0	274,7	(259,7)
Refinería de Cartagena S.A.	123,7	278,8	(155,1)
Patrimonio Autónomo de Remanentes Corelca S.A E.S.P. - En Liquidación	0,0	105,0	(105,0)
Intereses por pagar	11.735,7	8.665,0	3.070,7
Deuda Pública Nación	10.245,4	7.960,8	2.284,6
Ecopetrol S.A.	1.413,3	332,6	1.080,8
Refinería de Cartagena S.A.	0,0	470,9	(470,9)
Adquisición de bienes y servicios nacionales	9.634,2	10.915,1	(1.281,0)
Ministerio de Agricultura y Desarrollo Rural	31,6	818,5	(786,9)
Cenit Transporte y Logística de Hidrocarburos S.A.S.	401,2	905,8	(504,7)
Ministerio de Defensa Nacional	356,6	752,4	(395,8)
Instituto Nacional de Vías	83,8	396,5	(312,7)
Policía Nacional	58,6	277,9	(219,3)
Unidad de Servicios Penitenciarios y Carcelarios	7,1	151,3	(144,3)
Unidad para la Atención y Reparación Integral a las Víctimas	3,5	114,8	(111,3)
Agencia Nacional de Infraestructura	1.708,4	87,9	1.620,5
Transferencias por pagar	1.039,2	4.425,4	(3.386,2)
Ministerio del Trabajo	1,2	2.517,2	(2.516,0)
Ministerio de Hacienda y Crédito Público	1.083,3	1.548,0	(464,7)

Tabla 2-8 Entidades con mayores variaciones del grupo Cuentas por pagar

SITUACIÓN FINANCIERA Y DE RESULTADOS DEL NIVEL NACIONAL

Otros bonos y títulos emitidos

Como puede apreciarse en la Tabla 2-9, el saldo de este grupo aumentó \$3.259,3 (19,8%), principalmente por el valor reportado en la cuenta Bonos pensionales. En la Tabla 2-9 se muestran las entidades que reportaron las mayores variaciones.

GRUPO/Cuenta	jun-15	dic-14	Var Abs.
OTROS BONOS Y TÍTULOS EMITIDOS			
Bonos pensionales	11.649,8	7.463,8	4.186,1
Ministerio de Hacienda y Crédito Público	11.624,8	7.457,8	4.167,0
Títulos emitidos	8.109,1	9.035,9	(926,8)
Dirección de Impuestos y Aduanas Nacionales	110,3	870,2	(759,9)
Fondo para el Financiamiento del Sector Agropecuario	7.043,7	7.210,3	(166,6)

Tabla 2-9 Entidades con mayores variaciones del grupo Otros bonos y títulos emitidos

GRUPO/Cuenta	jun-15	dic-14	Var Abs.
OPERACIONES DE FINANCIAMIENTO E INSTRUMENTOS DERIVADOS			
Operaciones de financiamiento internas de corto plazo	698,9	6.142,3	(5.443,4)
Tesoro Nacional	151,4	5.852,9	(5.701,5)
Banco de Comercio Exterior de Colombia S.A.	187,7	5,5	182,2
Ecopetrol S.A.	162,3	15,4	146,8
Operaciones de financiamiento externas de largo plazo	7.555,2	6.807,6	747,6
Refinería de Cartagena S.A.	4.521,4	3.964,5	557,0
Financiera de Desarrollo Territorial S.A.	907,4	657,6	249,8
Isagen S.A.	622,1	647,8	(25,7)
Polipropileno del Caribe S.A.	0,0	21,3	(21,3)
Banco de Comercio Exterior de Colombia S.A.	1.424,2	1.441,7	(17,5)

Tabla 2-10 Entidades con mayores variaciones del grupo Operaciones de financiamiento e instrumentos derivados

Operaciones de financiamiento e instrumentos derivados

El saldo de este grupo disminuyó en \$4.756,3 (25,7%) en comparación con diciembre de 2014, principalmente por el valor reportado en la cuenta Operaciones de financiamiento internas de corto plazo. En la Tabla 2-10 se muestran las entidades que reportaron las mayores variaciones.

PATRIMONIO

A 30 de junio de 2015, el Patrimonio del Consolidado de las entidades que conforman el Nivel Nacional en Colombia registró un saldo negativo de \$78.129,6, representado en Hacienda pública, Patrimonio institucional y Resultados consolidados del ejercicio.

CONCEPTO	jun-15	% Par	dic-14	% Par	Variación		
					Absoluta	%	
Hacienda pública	(168.866,3)	(216,1)	(127.848,9)	(87,7)	(41.017,4)	(32,1)	↓
Resultados consolidados del ejercicio	(109,9)	(0,1)	(46.495,5)	(31,9)	46.385,5	99,8	↑
Patrimonio institucional	90.846,7	116,3	28.493,3	19,5	62.353,4	...	↑
TOTAL PATRIMONIO	(78.129,6)	100,0	(145.851,1)	100,0	67.721,5	46,4	↑

Tabla 2-11 Grupos del Patrimonio

Gráfica 2-10 Hacienda pública

Principales saldos a junio de 2015		
Cuenta	Valor	%
Capital fiscal	(237.767,5)	(140,8)
Cuenta	Valor	%
Superávit por el método de participación patrimonial	32.768,8	19,4

Entidad(es)	Valor
Deuda Pública Nación	(290.675,7)
Dirección de Impuestos y Aduanas Nacionales	(64.506,4)
Ministerio de Minas y Energía	46.425,6
Ministerio de Hacienda y Crédito Público	33.590,0
Consejo Superior de la Judicatura	17.120,5
Tesoro Nacional	14.074,7

Entidad(es)	Valor
Ministerio de Hacienda y Crédito Público	28.147,5
Ministerio de Minas y Energía	4.012,8

HACIENDA PÚBLICA

Este grupo registró un saldo negativo de \$168.866,3 a 30 de junio de 2015 y que comparado con el saldo a 31 de diciembre de 2014, muestra una disminución de \$41.017,4, equivalente al 32,1%.

SITUACIÓN FINANCIERA Y DE RESULTADOS DEL NIVEL NACIONAL

PATRIMONIO INSTITUCIONAL

Este grupo registró un saldo de \$90.846,7 a 30 de junio de 2015, que representa el 116,3% del total del Patrimonio consolidado del Nivel Nacional.

Gráfica 2-11 Patrimonio institucional

Principales saldos a junio de 2015		
Cuenta	Valor	%
Capital de los fondos de reservas de pensiones	58.138,3	64,0
Superávit por valorización	12.841,6	14,1

Entidad(es)	Valor
Colpensiones - Fondo de Vejez	45.936,8
Colpensiones - Fondo de Sobrevivientes	6.210,2
Colpensiones - Fondo de Invalidez	3.439,0
Fondo Nacional de Prestaciones Sociales del Magisterio	1.073,1
Patrimonio Autónomo de Pensiones del Fondo de Previsión Social del Congreso de la República	1.066,3

Entidad(es)	Valor
Oleoducto Central S.A.	6.979,9
Universidad Nacional de Colombia	2.160,6
Parapat - Patrimonio Autónomo de Remanentes de Telecomunicaciones	1.117,7
Servicio Nacional de Aprendizaje	1.072,5
Oleoducto de Colombia S.A.	1.070,5

GRUPO/Cuenta	jun-15	dic-14	Var Abs.
PATRIMONIO INSTITUCIONAL			
Capital de los fondos de reservas pensionales	58.138,3		58.138,3
Colpensiones - Fondo de Vejez	45.936,8		45.936,8
Colpensiones - Fondo de Sobrevivientes	6.210,2		6.210,2
Colpensiones - Fondo de Invalidez	3.439,0		3.439,0
Fondo Nacional de Prestaciones Sociales del Magisterio	1.073,1		1.073,1
Patrimonio Autónomo de Pensiones del Fondo de Previsión Social del Congreso de la República	1.066,3		1.066,3

Patrimonio institucional

El saldo de este grupo aumentó \$62.353,4, equivalente al 218,8%, principalmente por el valor reportado en la cuenta Capital de los fondos de reservas pensionales. En la Tabla 2-12 se muestran las entidades que reportaron las mayores variaciones.

Tabla 2-12 Entidades con mayores variaciones del grupo Patrimonio institucional

Gráfica 2-12 Variación comparativa 2012-2015 de los grupos de cuentas del Patrimonio

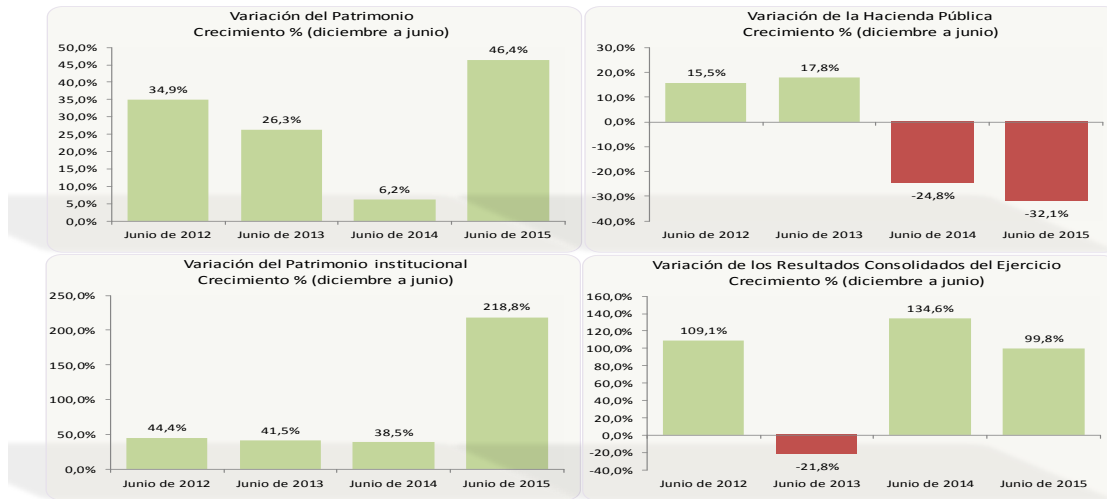

Nota: La variación es calculada con corte a junio de cada año con respecto a diciembre del año anterior.

INTERÉS MINORITARIO

Al corte del 30 de junio de 2015, el interés minoritario del consolidado del Nivel Nacional asciende a \$20.345,2; el cual corresponde al interés minoritario del sector privado \$18.665,3 y al interés minoritario del sector público \$1.679,9. Con respecto al saldo correspondiente a 31 de diciembre de 2014, el interés minoritario disminuyó \$594,1 (2,8%).

SITUACIÓN FINANCIERA Y DE RESULTADOS DEL NIVEL NACIONAL

Estado de Actividad Financiera, Económica, Social y Ambiental del Nivel Nacional

Al 30 de junio de 2015, las entidades que conforman el consolidado del Nivel Nacional registraron un déficit por \$109,9, que comparado con los resultados del mismo periodo de 2014, equivale a una disminución del 102,0%.

	jun-15	Part. %	jun-14	Part. %	Variación			
					Absoluta	%		
INGRESOS	Ingresos fiscales	80.476,2	55,6	82.022,7	49,8	(1.546,5)	(1,9)	↓
	Otros ingresos	30.910,0	21,4	22.909,8	13,9	8.000,1	34,9	↑
	Venta de bienes	24.515,0	16,9	32.787,4	19,9	(8.272,4)	(25,2)	↓
	Venta de servicios	19.049,4	13,2	17.395,5	10,6	1.653,8	9,5	↑
	Transferencias	113,1	0,1	2.996,1	1,8	(2.883,0)	(96,2)	↓
	Operaciones interinstitucionales	69,4	0,0	68,6	0,0	0,8	1,1	↑
	Ajustes por inflación	(0,3)	(0,0)	(0,1)	(0,0)	(0,2)	(150,0)	↓
	Administración del sistema general de pensiones		0,0	10.864,9	6,6	(10.864,9)	(100,0)	↓
	SalDOS de operaciones recíprocas en los ingresos (db)	10.498,4	7,3	4.438,4	2,7	6.060,0	136,5	↑
		144.634,4	100,0	164.606,6	100,0	(19.972,2)	(12,1)	↓
GASTOS	Otros gastos	38.432,4	34,2	26.446,8	23,7	11.985,6	45,3	↑
	Transferencias	27.770,2	24,7	30.215,7	27,1	(2.445,5)	(8,1)	↓
	De operación	21.077,9	18,7	19.662,6	17,6	1.415,3	7,2	↑
	De administración	11.334,5	10,1	15.533,9	13,9	(4.199,4)	(27,0)	↓
	Gasto público social	10.917,4	9,7	11.545,7	10,4	(628,3)	(5,4)	↓
	Provisiones, depreciaciones y amortizaciones	6.338,1	5,6	9.926,1	8,9	(3.588,0)	(36,1)	↓
	Operaciones interinstitucionales	30,4	0,0	43,5	0,0	(13,1)	(30,1)	↓
	Participación del interés minoritario en los resultados	633,2	0,6	1.226,9	1,1	(593,6)	(48,4)	↓
	SalDOS de operaciones recíprocas en los gastos (cr)	4.043,4	3,6	3.122,9	2,8	920,6	29,5	↑
		112.490,6	100,0	111.478,2	100,0	1.012,4	0,9	↑
COSTOS DE VENTAS Y OPERACIÓN	Costo de ventas de bienes	19.686,9	61,0	23.397,1	49,0	(3.710,3)	(15,9)	↓
	Costo de operación de servicios	6.923,5	21,5	18.881,9	39,6	(11.958,4)	(63,3)	↓
	Costo de ventas de servicios	5.643,3	17,5	5.442,6	11,4	200,7	3,7	↑
	32.253,7	100,0	47.721,7	100,0	(15.468,0)	(32,4)	↓	
RESULTADO CONSOLIDADO	(109,9)	100,0	5.406,7	100,0	(5.516,7)	(102,0)	↓	

Tabla 2-13 Grupos de los Ingresos, Gastos y Costos de ventas y operación

SITUACIÓN FINANCIERA Y DE RESULTADOS DEL NIVEL NACIONAL

INGRESOS

Los recursos generados por las entidades públicas del Nivel Nacional para el corte de junio de 2015, fueron del orden de \$144.634,4, estos disminuyeron el 12,1% con respecto a los datos registrados en el mismo período del 2014.

Ingresos fiscales

El saldo de este grupo disminuyó \$1.546,5, equivalente al 1,9%, principalmente por el valor reportado en la cuenta Ingresos Tributarios. En la Tabla 2-14 se muestran las entidades que reportaron las mayores variaciones en la cuenta Ingresos Tributarios.

Gráfica 2-13 Composición de los Ingresos fiscales

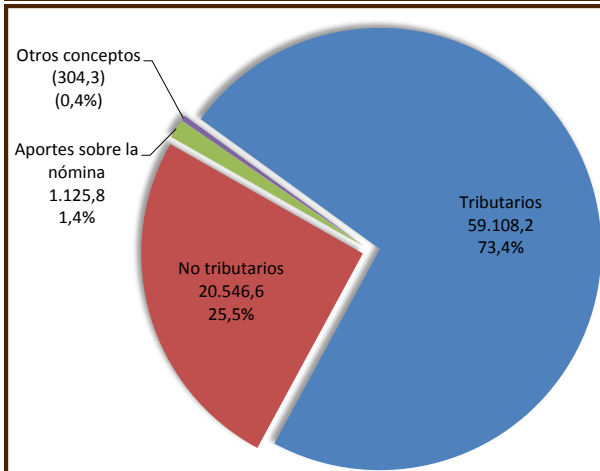

INGRESOS TRIBUTARIOS
DEL 1 DE ENERO AL 30 DE JUNIO
Miles de millones de pesos

CONCEPTO	jun-15		jun-14		Variación	
	VALOR	% PAR	VALOR	% PAR	Abs.	%
Impuesto sobre la renta y complementarios	23.958,8	40,5	24.065,3	39,3	(106,5)	(0,4)
Impuesto al valor agregado - IVA	21.363,1	36,1	19.373,4	31,6	1.989,7	10,3
Impuesto a la riqueza	5.475,7	9,3	0,0	0,0	5.475,7	100,0
Gravamen a los movimientos financieros	3.107,6	5,3	3.066,7	5,0	41,0	1,3
Impuesto sobre aduana y recargos	2.417,9	4,1	1.942,0	3,2	475,9	24,5
Impuesto nacional a la gasolina y el ACPM	1.600,1	2,7	1.538,0	2,5	62,1	4,0
Impuesto nacional al consumo	937,4	1,6	892,9	1,5	44,5	5,0
Sobretasa al ACPM	118,1	0,2	118,9	0,2	(0,8)	(0,7)
Otros impuestos	129,4	0,2	10.237,9	16,7	(10.108,4)	(98,7)
TOTAL	59.108,2	100,0	61.234,9	100,0	(2.126,8)	(3,5)

Tabla 2-14 Composición de los Ingresos tributarios

Gráfica 2-14 Ingresos por Venta de bienes

Principales saldos a junio de 2015

Cuenta	Valor	%
Productos de minas y minerales	13.238,5	54,0
Productos manufacturados	10.252,1	41,8

Entidad(es)	Valor
Ecopetrol S.A.	13.211,1
E.S.P. Gestión Energética S.A.	27,4

Entidad(es)	Valor
Ecopetrol S.A.	8.029,5
Refinería de Cartagena S.A.	1.167,8
Polipropileno del Caribe S.A.	760,0

VENTA DE BIENES

Este grupo registró un saldo de \$24.515,0 a 30 de junio de 2015 y representa el 16,9% del total de los Ingresos del Nivel Nacional.

Venta de bienes

El saldo de este grupo disminuyó \$8.272,4, equivalente al 25,2%, principalmente por el valor reportado en la cuenta Productos de minas y minerales. En la Tabla 2-15 se muestran las entidades que reportaron las mayores variaciones.

GRUPO/Cuenta	jun-15	jun-14	Var Abs.
VENTA DE BIENES			
Productos de minas y minerales	13.238,5	18.530,5	(5.292,0)
Ecopetrol	13.211,1	18.501,5	(5.290,4)
Productos manufacturados	10.252,1	13.283,8	(3.031,6)
Ecopetrol S.A.	8.029,5	10.165,0	(2.135,5)
Refinería de Cartagena S.A.	1.167,8	2.134,3	(966,5)
Polipropileno del Caribe S.A.	760,0	682,5	77,5

Tabla 2-15 Composición de los Ingresos por Venta de bienes

SITUACIÓN FINANCIERA Y DE RESULTADOS DEL NIVEL NACIONAL

VENTA DE SERVICIOS

Este grupo registró un saldo de \$19.049,4 a 30 de junio de 2015, el cual comparado con el saldo del mismo trimestre de 2014 aumentó \$1.653,8 (9,5%).

Gráfica 2-15 Ingresos por Venta de servicios

Principales saldos a junio de 2015			Entidad(es)		Valor
Cuenta	Valor	%			
Servicios de seguros y reaseguros	6.235,8	32,7	Positiva Compañía de Seguros S.A.		5.581,6
			La Previsora S.A. (Compañía de Seguros Generales)		660,5
Servicios de transporte	3.866,9	20,3	Oleoducto Central S.A.		1.750,2
			Cenit Transporte y Logística de Hidrocarburos S.A.S.		1.576,2
Servicios de energía	3.028,4	15,9	Isagen S.A.		1.313,0
			E.S.P. Generadora y Comercializadora de Energía del Caribe S.A.		639,0
			E.S.P. Intercolombia S.A.		553,2
Operaciones de colocación y servicios financieros	1.694,6	8,9	Banco Agrario de Colombia		929,4
			Fondo Nacional del Ahorro		293,1
			Financiera de Desarrollo Territorial S.A.		230,6
Administración del sistema de seguridad social en salud	1.681,3	8,8	Caja de Previsión Social de Comunicaciones		968,2
			Policía Nacional		337,4
			Ministerio de Defensa Nacional		308,9

GRUPO/Cuenta	jun-15	jun-14	Var Abs.
INGRESOS POR TRANSFERENCIAS			
Otras transferencias	101,3	2.994,7	(2.893,4)
Fondo Nacional de Prestaciones Sociales del Magisterio		2.816,0	(2.816,0)
Dirección de Administración de Fondos de la Protección Social		341,3	(341,3)
Instituto de Seguros Sociales - En Liquidación	125,5		125,5

Tabla 2-16 Entidades con mayores variaciones del grupo Ingresos por transferencias

Ingresos por Transferencias

Este grupo disminuyó \$2.883,0, con respecto del mismo trimestre de 2014, lo cual es equivalente al 96,2%, principalmente por el valor reportado en la cuenta Otras transferencias. En la Tabla 2-16 se muestran las entidades que reportaron las mayores variaciones.

Gastos por Transferencias

Este grupo disminuyó en \$2.445,5, con respecto al mismo trimestre de 2014, lo cual es equivalente a un 8,1%, principalmente por el valor reportado en la cuenta Otras transferencias. En la Tabla 2-17 se muestran las entidades que reportaron las mayores variaciones.

GRUPO/Cuenta	jun-15	jun-14	Var Abs.
GASTOS POR TRANSFERENCIAS			
Otras transferencias	9.335,6	13.971,9	(4.636,3)
Ministerio del Trabajo	5.611,0	8.069,4	(2.458,4)
Dirección Nacional de Estupefacientes - En Liquidación		124,0	(124,0)
Autoridad Nacional de Televisión	37,9	112,7	(74,7)
Dirección de Administración de Fondos de la Protección Social		63,0	(63,0)
Fondo Nacional de Regalías - En Liquidación	28,7	78,4	(49,7)

Tabla 2-17 Entidades con mayores variaciones del grupo Gastos por transferencias

SITUACIÓN FINANCIERA Y DE RESULTADOS DEL NIVEL NACIONAL

Gráfica 2-16 Gasto público social

Principales saldos a junio de 2015		
Cuenta	Valor	%
Desarrollo comunitario y bienestar social	5.675,3	52,0
Subsidios asignados	2.769,7	25,4
Salud	1.481,9	13,6

Entidad(es)	Valor
Instituto Colombiano de Bienestar Familiar	2.758,7
Departamento Administrativo para la Prosperidad Social	1.366,9
Fondo Nacional de Gestión de Riesgo de Desastres	499,7
Unidad para la Atención y Reparación Integral a las Víctimas	432,1

Entidad(es)	Valor
Ministerio de Minas y Energía	984,9
Fondo Nacional de Vivienda	602,2
Ministerio del Trabajo	598,8
Ministerio de Agricultura y Desarrollo Rural	511,3

Entidad(es)	Valor
Dirección de Administración de Fondos de la Protección Social	1.442,0

GASTO PÚBLICO SOCIAL

Este grupo presenta un saldo de \$10.917,4, valor que representa el 9,7% del total de los Gastos del Nivel Nacional a junio de 2015.

GRUPO/Cuenta	jun-15	jun-14	Var Abs.
GASTO PÚBLICO SOCIAL			
Salud	1.481,9	3.666,6	(2.184,7)
Dirección de Administración de Fondos de la Protección Social	1.442,0	3.645,7	(2.203,7)
Desarrollo comunitario y bienestar social	5.675,3	4.062,1	1.613,2
Instituto Colombiano de Bienestar Familiar	2.758,7	1.863,4	895,3
Unidad para la Atención y Reparación Integral a las Víctimas	432,1	363,1	69,0
Fondo de Tecnologías de la Información y las Comunicaciones	57,1	31,5	25,6

Gasto Público Social

Este grupo disminuyó \$628,3, con respecto del mismo trimestre de 2014, lo cual equivale a un 5,4%, principalmente por el valor reportado en la cuenta Salud. En la Tabla 2-18 se muestran las entidades que reportaron las mayores variaciones.

Tabla 2-18 Entidades con mayores variaciones del grupo Gasto público social

Gráfica 2-17 Composición del Gasto público social

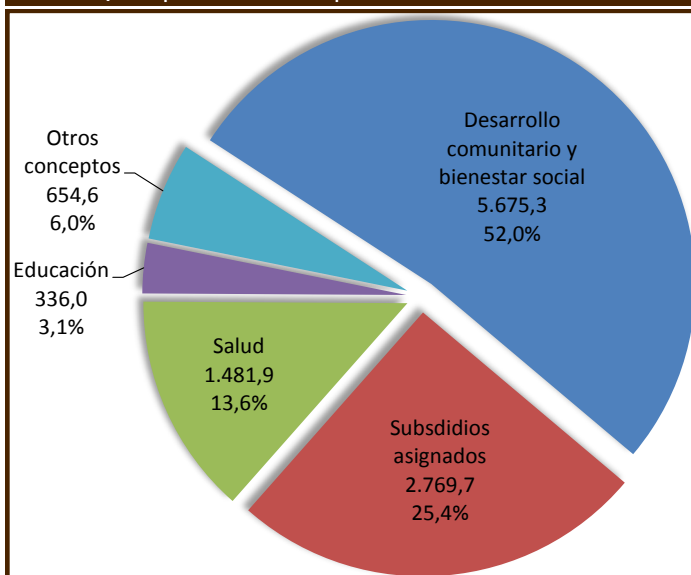

Gráfica 2-18 Variación anual porcentual del Gasto público social

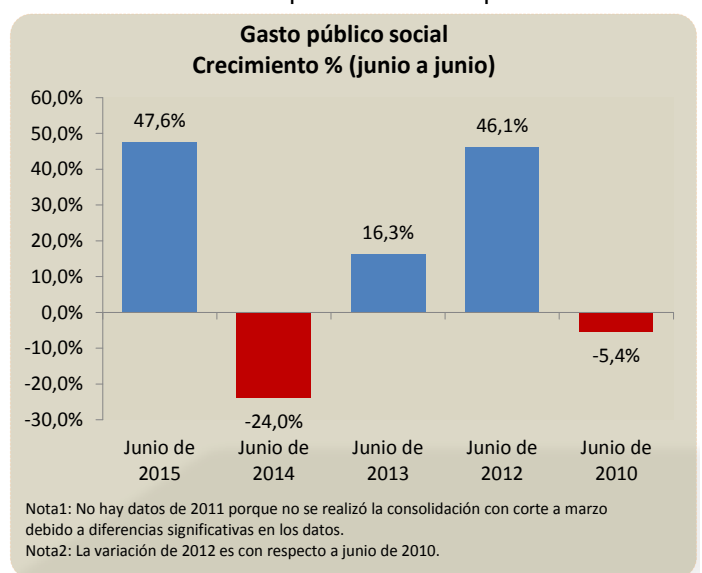

SITUACIÓN FINANCIERA Y DE RESULTADOS DEL NIVEL NACIONAL

COSTO DE VENTAS DE BIENES

Este grupo presenta un saldo de \$19.686,9, valor que representa el 61,0% de los Costos de ventas y operación del Nivel Nacional a junio de 2015.

Gráfica 2-19 Costo de ventas de bienes

Principales saldos a junio de 2015			Entidad(es)	Valor
Cuenta	Valor	%		
Bienes producidos	18.594,8	94,5	Ecopetrol S.A.	16.960,9
			Polipropileno del Caribe S.A.	661,5
			Refinería de Cartagena S.A.	630,3

Costo de ventas de bienes

Disminuyó \$3.710,3, con respecto del mismo trimestre de 2014, lo cual equivale a un 15,9%, principalmente por el valor reportado en la cuenta Bienes producidos. En la Tabla 2-19 se muestran las entidades que reportaron las mayores variaciones.

GRUPO/Cuenta	jun-15	jun-14	Var Abs.
COSTO DE VENTAS DE BIENES			
Bienes producidos	18.594,8	22.257,6	(3.662,8)
Ecopetrol S.A.	16.960,9	19.795,5	(2.834,6)
Refinería de Cartagena S.A.	630,3	1.500,6	(870,3)
Industria Militar	81,7	60,1	21,6
Polipropileno del Caribe S.A.	661,5	625,2	36,3

Tabla 2-19 Entidades con mayores variaciones del grupo Costo de ventas de bienes

GRUPO/Cuenta	jun-15	jun-14	Var Abs.
COSTO DE OPERACIÓN DE SERVICIOS			
Administración del sistema general de pensiones		12.128,4	(12.128,4)
Colpensiones - Fondo de Vejez		8.616,4	(8.616,4)
Caja de Sueldos de Retiro de la Policía Nacional		993,1	(993,1)
Caja de Retiro de las Fuerzas Militares		836,8	(836,8)
Colpensiones - Fondo de Sobrevivientes		721,9	(721,9)
Colpensiones - Fondo de Invalidez		373,0	(373,0)

Tabla 2-20 Entidades con mayores variaciones del grupo Costo de operación de servicios

Costo de operación de servicios

El grupo registra un saldo de \$6.923,5 a 30 de junio de 2015, lo cual equivale al 21,5% de los Costos de venta y operación del Nivel Nacional y comparado con el saldo a 30 de junio de 2014, muestra una disminución de \$11.958,4, equivalente al 63,3%. En la Tabla 2-20 se muestran las entidades que reportaron las mayores variaciones.

ANÁLISIS VERTICAL POR GRUPOS 2009 - 2015 DEL CONSOLIDADO NIVEL NACIONAL

ANÁLISIS VERTICAL CLASE - GRUPO CONSOLIDADO NIVEL NACIONAL A JUNIO								
Grupos	jun-09	jun-10	jun-12	jun-13	jun-14	jun-15	Comportamiento	Promedio
Activos	100,00%	100,00%	100,00%	100,00%	100,00%	100,00%		
Deudores	25,33%	28,40%	20,10%	20,60%	19,93%	21,71%		22,68%
Inversiones e instrumentos derivados	13,20%	13,63%	14,60%	13,98%	13,51%	15,65%		14,09%
Propiedades, planta y equipo	10,55%	9,89%	9,87%	14,48%	15,13%	15,87%		12,63%
Recursos naturales no renovables	11,04%	10,66%	16,75%	15,27%	15,04%	13,51%		13,71%
Otros activos	20,77%	15,98%	15,59%	14,56%	15,06%	11,82%		15,63%
Bienes de uso público e históricos y culturales	7,39%	10,40%	9,78%	10,25%	10,65%	11,22%		9,95%
Efectivo	9,46%	7,70%	9,84%	8,44%	8,61%	7,93%		8,66%
SalDOS de operaciones recíprocas en los activos (Cr)	4,26%	1,22%	2,17%	1,66%	1,24%	2,26%		2,14%
Rentas por cobrar	0,76%	0,06%	0,01%	0,15%	0,10%	1,16%		0,37%
SalDOS en operaciones recíprocas en inversiones patrimoniales	4,53%	3,33%	4,16%	2,67%	1,97%	2,24%		3,15%
Inventarios	1,22%	1,18%	1,48%	1,25%	1,23%	1,16%		1,25%
Pasivos	100,00%	100,00%	100,00%	100,00%	100,00%	100,00%		
Operaciones de crédito público y financiamiento con banca central	38,32%	36,66%	37,85%	42,30%	44,05%	52,67%		41,98%
Pasivos estimados	33,16%	30,91%	29,51%	27,31%	25,38%	15,23%		26,92%
Otros pasivos	11,66%	10,81%	14,08%	12,02%	12,23%	13,69%		12,42%
Cuentas por pagar	10,30%	14,66%	11,20%	12,26%	12,76%	11,53%		12,12%
Operaciones de banca central e instituciones financieras	3,38%	3,52%	3,99%	3,66%	3,67%	3,52%		3,62%
Otros bonos y títulos emitidos	3,14%	3,18%	2,70%	2,48%	2,58%	2,98%		2,84%
SalDOS de operaciones recíprocas en los pasivos (db)	1,07%	1,16%	1,48%	1,43%	2,02%	2,07%		1,54%
Operaciones de financiamiento e instrumentos derivados	1,68%	1,15%	1,06%	1,91%	3,12%	2,08%		1,84%
Obligaciones laborales y de seguridad social integral	0,65%	0,24%	0,25%	0,44%	0,42%	0,40%		0,40%
Patrimonio	100,00%	100,00%	100,00%	100,00%	100,00%	100,00%		
Hacienda pública	119,69%	115,72%	157,99%	153,16%	141,82%	216,14%		150,75%
Patrimonio institucional	-3,27%	-7,90%	-27,01%	-30,37%	-35,44%	-116,28%		-36,71%
Resultados consolidados del ejercicio	-16,42%	-7,81%	-30,98%	-22,79%	-6,39%	0,14%		-14,04%
Ingresos	100,00%	100,00%	100,00%	100,00%	100,00%	100,00%		
Ingresos fiscales	45,81%	43,30%	43,44%	47,78%	49,83%	55,64%		47,63%
Otros ingresos	32,34%	20,37%	16,66%	11,93%	13,92%	21,37%		19,43%
Venta de servicios	7,36%	10,42%	8,95%	9,47%	10,57%	13,17%		9,99%
Venta de bienes	12,08%	19,22%	24,13%	22,60%	19,92%	16,95%		19,15%
SalDOS de operaciones recíprocas en los ingresos (db)	5,79%	2,31%	1,29%	4,24%	2,70%	7,26%		3,93%
Operaciones interinstitucionales	0,13%	0,32%	0,00%	0,03%	0,04%	0,05%		0,10%
Transferencias	1,69%	1,71%	1,75%	5,03%	1,82%	0,08%		2,01%
Administración del sistema general de pensiones	6,38%	6,97%	6,35%	7,39%	6,60%	0,00%		5,62%
Ajustes por inflación	0,01%	0,01%	0,01%	0,00%	0,00%	0,00%		0,00%
Gastos	100,00%	100,00%	100,00%	100,00%	100,00%	100,00%		
Otros gastos	38,70%	30,40%	25,07%	21,58%	23,72%	34,16%		28,94%
Transferencias	23,43%	27,50%	30,26%	32,61%	27,10%	24,69%		27,60%
De operación	11,43%	12,13%	12,56%	19,23%	17,64%	18,74%		15,29%
De administración	14,91%	16,00%	15,37%	14,97%	13,93%	10,08%		14,21%
Gasto público social	9,22%	13,22%	8,79%	8,67%	10,36%	9,71%		9,99%
Provisiones, depreciaciones y amortizaciones	5,22%	5,80%	12,41%	8,78%	8,90%	5,63%		7,79%
SalDOS de operaciones recíprocas en los gastos (cr)	4,57%	6,04%	6,00%	7,16%	2,80%	3,59%		5,03%
Participación del interés minoritario en los resultados	0,67%	0,88%	1,46%	1,29%	1,10%	0,56%		0,99%
Operaciones interinstitucionales	0,98%	0,12%	0,08%	0,04%	0,04%	0,03%		0,21%
Costos de ventas y operación	100,00%	100,00%	100,00%	100,00%	100,00%	100,00%		
Costo de ventas de bienes	38,02%	44,38%	48,63%	50,27%	49,03%	61,04%		48,56%
Costo de operación de servicios	42,08%	39,85%	36,63%	39,32%	39,57%	21,47%		36,48%
Costo de ventas de servicios	19,90%	15,77%	14,74%	10,41%	11,40%	17,50%		14,95%

ANÁLISIS HORIZONTAL POR GRUPOS 2013 - 2015 DEL CONSOLIDADO NIVEL NACIONAL

ANÁLISIS HORIZONTAL - GRUPOS CONSOLIDADO NIVEL NACIONAL JUNIO - JUNIO					
Grupos	2013	2014	2015	Comportamiento	Promedio
Activos					
Efectivo	5,59%	13,71%	-1,18%		6,04%
Recursos naturales no renovables	80,50%	16,63%	12,53%		36,55%
Bienes de uso público e históricos y culturales	-20,87%	-17,68%	21,93%		-5,54%
Saldos de operaciones recíprocas en los activos (Cr)	26,04%	7,93%	16,94%		16,97%
Propiedades, planta y equipo	4,48%	9,47%	0,75%		4,90%
Saldos en operaciones recíprocas en inversiones patrimoniales	-5,79%	-17,01%	95,99%		24,40%
Inversiones e instrumentos derivados	17,81%	7,80%	24,26%		16,62%
Otros activos	29,01%	15,90%	13,02%		19,31%
Rentas por cobrar	12,16%	9,88%	-3,62%		6,14%
Inventarios	1254,78%	-23,81%	1142,53%		791,17%
Deudores	14,89%	15,36%	-15,80%		4,81%
Pasivos					
Operaciones de banca central e instituciones financieras	6,68%	13,78%	1,73%		7,40%
Operaciones de crédito público y financiamiento con banca central	30,04%	18,06%	26,93%		25,01%
Operaciones de financiamiento e instrumentos derivados	12,58%	60,10%	8,86%		27,18%
Cuentas por pagar	27,38%	18,05%	-4,15%		13,76%
Obligaciones laborales y de seguridad social integral	102,56%	9,36%	0,58%		37,50%
Saldos de operaciones recíprocas en los pasivos (db)	108,74%	85,20%	-29,06%		54,96%
Otros bonos y títulos emitidos	7,11%	17,95%	22,26%		15,77%
Pasivos estimados	7,67%	5,39%	-36,30%		-7,75%
Otros pasivos	-0,64%	15,29%	18,84%		11,16%
Patrimonio					
Hacienda pública	-20,45%	23,02%	40,62%		14,40%
Patrimonio institucional	-7,72%	55,01%	202,75%		83,35%
Resultados consolidados del ejercicio	-39,63%	-62,77%	-102,03%		-68,15%
Ingresos					
Ingresos fiscales	17,60%	13,66%	-1,89%		9,79%
Venta de bienes	0,12%	-3,94%	-25,23%		-9,68%
Venta de servicios	13,18%	21,61%	9,51%		14,77%
Transferencias	206,73%	-60,60%	-96,22%		16,63%
Administración del sistema general de pensiones	24,32%	-2,65%	-100,00%		-26,11%
Saldos de operaciones recíprocas en los ingresos (db)	250,98%	-30,67%	136,54%		118,95%
Operaciones interinstitucionales	1107,92%	51,94%	1,14%		387,00%
Otros ingresos	-23,42%	27,12%	34,92%		12,87%
Ajustes por inflación	-101,39%	-30,30%	150,03%		6,11%
Gastos					
De administración	14,78%	13,90%	-27,03%		0,55%
De operación	80,50%	12,21%	7,20%		33,30%
Provisiones, depreciaciones y amortizaciones	-16,66%	24,10%	-36,15%		-9,57%
Transferencias	27,02%	1,70%	-8,09%		6,87%
Gasto público social	16,34%	46,11%	-5,44%		19,00%
Saldos de operaciones recíprocas en los gastos (cr)	40,59%	-52,12%	29,48%		5,98%
Participación del interés minoritario en los resultados	3,72%	4,62%	-48,39%		-13,35%
Operaciones interinstitucionales	-42,27%	29,63%	-30,13%		-14,26%
Otros gastos	1,46%	34,48%	45,32%		27,09%
Costos de ventas y operación					
Costo de ventas de bienes	17,55%	2,55%	-15,86%		1,42%
Costo de ventas de servicios	-19,71%	15,23%	3,69%		-0,27%
Costo de operación de servicios	22,06%	5,81%	-63,33%		-11,82%

INDICADORES FINANCIEROS CONSOLIDADO NIVEL NACIONAL 2009 - 2015

INDICADORES FINANCIEROS CONSOLIDADO NIVEL NACIONAL											
A JUNIO											
TIPO DE INDICADOR	DEFINICIÓN	NOMBRE DEL INDICADOR	FÓRMULA	Junio 2009	Junio 2010	Junio 2012	Junio 2013	Junio 2014	Junio 2015		INTERPRETACIÓN
CAPACIDAD FISCAL	Permite dimensionar el ingreso fiscal por habitante	Capacidad tributaria per cápita	Cuenta 4105 Ingresos tributarios / Población (Indicador en miles de pesos) =	874,00	836,28	1.107,86	1.108,19	1.284,78	1.226,22		Un bajo valor del indicador permite identificar ineficiencias relacionadas con los recaudos.
ESFUERZO FISCAL	Representa la participación que tiene el recaudo de tributos dentro de los ingresos totales	Importancia de los recursos propios	Cuenta 4105 Ingresos tributarios / Clase 4 Ingresos totales =	37,39%	35,04%	36,53%	34,58%	37,20%	40,87%		Si el valor es alto muestra que tan dependiente se es de los ingresos tributarios.
GASTOS DE OPERACIÓN Y ADMINISTRACIÓN	Expresa el porcentaje del total de erogaciones que realizan las entidades contables públicas para cumplir con sus actividades de dirección, planeación y apoyo; y los gastos originados en desarrollo de la operación básica de la entidad	Gastos de administración y operación como porcentaje del total de gasto	Grupo 51 Gastos Administración + Grupo 52 Gastos de Operación / Clase 5 Gastos totales =	26,34%	28,13%	27,93%	34,20%	31,57%	28,81%		Entre mas alta la proporción hay menos dinero disponible para otros gastos.
GASTO PÚBLICO SOCIAL	Expresa el porcentaje del total de erogaciones que realizan las entidades contables públicas para satisfacer necesidades básicas insatisfechas	Gasto público social como porcentaje del total de gasto	Grupo 55 Gasto público social / Clase 5 Gastos totales =	9,22%	13,22%	8,79%	8,67%	10,36%	9,71%		Entre mas alto el resultado quiere decir que una mayor proporción de los gastos son destinados al Gasto Público Social.
ENDEUDAMIENTO	Mide el nivel de apalancamiento de la entidad	Endeudamiento Total	Clase 2 Total Pasivo / Clase 1 Total Activo - Cuenta 1999 Valorizaciones =	159,42%	149,22%	127,27%	120,13%	123,46%	117,92%		Refleja el grado y en que forma participan los acreedores dentro del financiamiento de la entidad.
RENDIMIENTO	Mide el beneficio o ganancia porcentual que obtiene la entidad respecto a algún proceso	Rendimiento Activo Total	Grupo 33 Resultados consolidados del ejercicio / Clase 1 Total Activo =	6,92%	3,03%	5,85%	2,87%	0,96%	-0,02%		Porcentaje de rentabilidad percibido por los activos durante el ejercicio.

SITUACIÓN FINANCIERA Y DE RESULTADOS DEL NIVEL TERRITORIAL

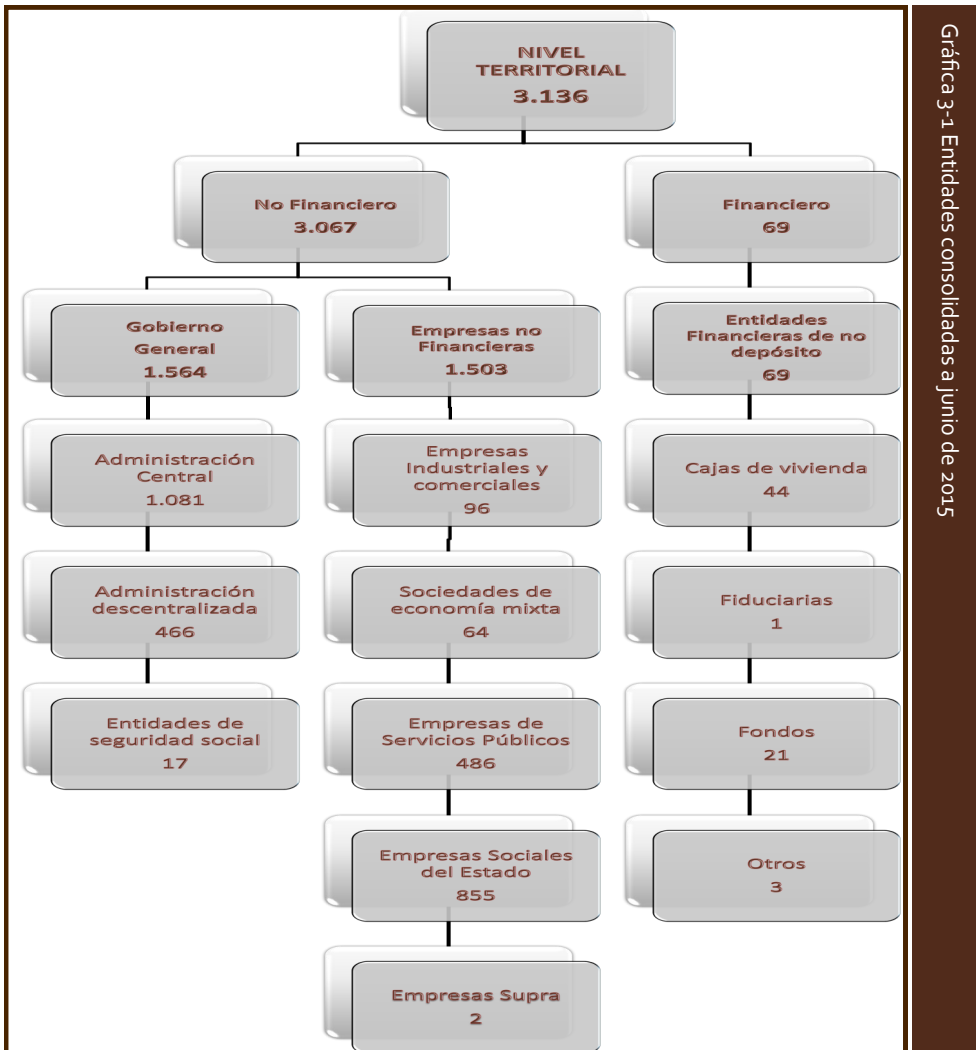

Gráfica 3-1 Entidades consolidadas a junio de 2015

COBERTURA

A 30 de junio de 2015, el universo de entidades que conforman el Nivel Territorial es de 3.469 entidades, de las cuales 3.136 se consolidaron, es decir, el 90,4%.

Como se puede apreciar en la Gráfica 3-1, las entidades contables públicas consolidadas en el Nivel Territorial están distribuidas así: No financieras 97,8%, de las cuales el 51,0% pertenecen al Gobierno General y el restante 49,0% son Empresas no Financieras. Entre tanto, las Entidades Financieras son el 2,2% y todas corresponden a Entidades Financieras de No Depósito.

Los dos centros de consolidación que agrupan un mayor número de entidades son: Administración central y Empresas sociales del estado, representan el 34,5% y el 27,3% respectivamente, del total de entidades consolidadas del Nivel Territorial.

A 30 de junio de 2015, las Entidades consolidadas del Nivel Territorial en un 97,8% son No Financieras y el restante 2,2% son Financieras.

SITUACIÓN FINANCIERA Y DE RESULTADOS DEL NIVEL TERRITORIAL

HECHOS DESTACADOS

En los Activos, los grupos que tuvieron un mayor incremento en términos absolutos fueron: Propiedades, planta y equipo, Deudores, Efectivo e Inversiones e instrumentos derivados.

Los Saldos en operaciones recíprocas en inversiones patrimoniales crecieron 144,4%.

En los Pasivos se destaca el crecimiento de las Operaciones de banca central e instituciones financieras (145,4%) y de las Operaciones de financiamiento e instrumentos derivados (33,0%).

Los Ingresos por transferencias disminuyeron 6,1%, mientras que el Gasto público social aumentó 20,3%.



REPÚBLICA DE COLOMBIA
NIVEL TERRITORIAL
BALANCE GENERAL CONSOLIDADO
AL 30 DE JUNIO DE 2015
(Cifras expresadas en millones de pesos)

	jun-15	dic-14		jun-15	dic-14
ACTIVOS			PASIVOS		
ACTIVO CORRIENTE:	104.875.786,2	96.736.685,5	PASIVO CORRIENTE:	30.938.801,3	28.715.426,8
EFFECTIVO	37.403.344,1	34.94.705,0	OPERACIONES DE BANCA CENTRAL E INSTITUCIONES FINANCIERAS	427.033,3	94.081,1
INVERSIONES E INSTRUMENTOS DERIVADOS	8.331.928,8	8.259.810,0	OPERACIONES DE CRÉDITO PÚBLICO Y FINANCIAMIENTO CON BANCA CENTRAL	2.870.755,5	2.529.959,3
RENTAS POR COBRAR	6.074.077,2	5.763.503,7	OPERACIONES DE FINANCIAMIENTO E INSTRUMENTOS DERIVADOS	434.802,5	680.019,0
DEUDORES	38.530.281,4	35.844.862,8	CUENTAS POR PAGAR	10.644.075,2	17.430.578,3
INVENTARIOS	1689.879,0	1.537.610,6	OBLIGACIONES LABORALES Y DE SEGURIDAD SOCIAL INTEGRAL	3.555.412,2	3.037.400,1
PROPIEDADES, PLANTA Y EQUIPO	38.761,1	43.890,2	OTROS BONOS Y TÍTULOS EMITIDOS	395.912,1	58.915,1
BIENES DE USO PÚBLICO E HISTÓRICOS Y CULTURALES	33.687,2	33.445,6	PASIVOS ESTIMADOS	8.322.895,7	6.932.883,9
OTROS ACTIVOS	15.887.081,2	14.847.323,7	OTROS PASIVOS	3.080.318,1	2.873.135,3
MENOS: SALDOS DE OPERACIONES RECÍPROCAS EN LOS ACTIVOS (CR)	2.849.527,9	3.778.467,1	MENOS: SALDOS DE OPERACIONES RECÍPROCAS EN LOS PASIVOS (DB)	4.732.405,4	3.983.747,5
ACTIVO NO CORRIENTE:	236.620.812,1	226.407.721,2	PASIVO NO CORRIENTE:	62.824.373,5	58.681.326,7
INVERSIONES E INSTRUMENTOS DERIVADOS	9.939.283,7	7.912.849,8	OPERACIONES DE CRÉDITO PÚBLICO Y FINANCIAMIENTO CON BANCA CENTRAL	22.448.394,7	21.037.920,9
RENTAS POR COBRAR	3.826.100,7	3.169.228,6	OPERACIONES DE FINANCIAMIENTO E INSTRUMENTOS DERIVADOS	10.441.572,3	7.495.571,8
DEUDORES	13.245.129,9	9.943.165,7	CUENTAS POR PAGAR	2.284.578,7	1.435.977,1
PROPIEDADES, PLANTA Y EQUIPO	88.94.642,8	77.988.829,8	OBLIGACIONES LABORALES Y DE SEGURIDAD SOCIAL INTEGRAL	926.221,2	656.691,4
BIENES DE USO PÚBLICO E HISTÓRICOS Y CULTURALES	53.722.383,3	52.465.343,3	OTROS BONOS Y TÍTULOS EMITIDOS	304.632,2	6.344,3
RECURSOS NATURALES NO RENOVABLES	46.76,4	38.945,5	PASIVOS ESTIMADOS	22.770.656,8	26.287.275,0
OTROS ACTIVOS	67.850.007,8	79.623.384,6	OTROS PASIVOS	5.053.357,7	3.293.189,6
MENOS: SALDOS DE OPERACIONES RECÍPROCAS EN LOS ACTIVOS (CR)	1.585.64,2	1.608.694,1	MENOS: SALDOS DE OPERACIONES RECÍPROCAS EN LOS PASIVOS (DB)	136.1040,2	152.843,5
SALDOS EN OPERACIONES RECÍPROCAS EN INVERSIONES PATRIMONIALES	1382.248,8	(3.165.331,9)			
TOTAL ACTIVO	341.496.598,8	323.144.406,8	TOTAL PASIVO, INTERÉS MINORITARIO Y PATRIMONIO	341.496.598,8	323.144.406,8
CUENTAS DE ORDEN DEUDORAS:	0,0	0,0	CUENTAS DE ORDEN A CREADORAS:	0,0	0,0
DERECHOS CONTINGENTES	12.676.383,6	11.642.083,0	RESPONSABILIDADES CONTINGENTES	62.870.258,8	57.470.756,1
DEUDORAS FISCALES	110.410.979,2	102.277.983,3	ACREEDORAS FISCALES	22.295.754,8	22.977.476,3
DEUDORAS DE CONTROL	35.780.016,0	33.928.301,1	ACREEDORAS DE CONTROL	44.933.187,7	39.720.448,7
MENOS: DEUDORAS POR CONTRA (CR)	58.995.474,4	60.848.387,4	MENOS: ACREEDORAS POR CONTRA (DB)	10.099.128,3	10.188.619,0
TOTAL PASIVO			INTERÉS MINORITARIO:	5.757.340,0	4.460.669,6
			INTERÉS MINORITARIO SECTOR PRIVADO	4.458.107,1	3.979.942,4
			INTERÉS MINORITARIO SECTOR PÚBLICO	1.299.233,0	1.280.727,2
			PATRIMONIO:	241.976.083,9	231.286.983,7
			HACIENDA PÚBLICA	159.066.920,9	146.403.547,1
			PATRIMONIO INSTITUCIONAL	69.265.099,3	65.744.714,3
			RESULTADOS CONSOLIDADOS DEL EJERCICIO	13.644.063,7	19.138.722,4
				13.644.063,7	19.138.722,4

Pedro Luis Bohórquez Ramírez
CONTADOR GENERAL DE LA NACIÓN



ESTADO DE ACTIVIDAD FINANCIERA, ECONÓMICA, SOCIAL
Y AMBIENTAL CONSOLIDADO
NIVEL TERRITORIAL
POR EL PERIODO DEL 30 DE JUNIO DE 2014 AL 30 DE JUNIO DE 2015
(Cifras expresadas en millones de pesos)

	jun-15	jun-14
INGRESOS OPERACIONALES	61.144.872,6	57.913.098,6
INGRESOS FISCALES	18.254.518,2	16.696.649,1
VENTA DE BIENES	300.493,8	286.198,1
VENTA DE SERVICIOS	17.486.685,4	15.489.673,3
TRANSFERENCIAS	21.163.125,3	22.537.673,0
ADMINISTRACIÓN DEL SISTEMA GENERAL DE PENSIONES		15.987,8
OPERACIONES INTERINSTITUCIONALES	222.002,7	265.618,8
OTROS INGRESOS	5.014.332,1	4.366.737,6
MENOS: SALDO POR CONCILIACIÓN EN LOS INGRESOS (DB)	1.296.277,9	1.745.439,3
COSTO DE VENTAS Y OPERACIÓN	14.132.365,0	12.729.356,7
COSTO DE VENTAS DE BIENES	176.528,9	192.072,0
COSTO DE VENTAS DE SERVICIOS	12.561.077,0	11.366.106,8
COSTOS DE OPERACIÓN DE SERVICIOS	1.394.759,1	1.216.177,9
GASTOS OPERACIONALES	34.276.786,8	27.625.997,5
DE ADMINISTRACIÓN	9.495.273,8	8.366.704,7
DE OPERACIÓN	1.877.932,1	1.761.659,7
PROVISIONES, DEPRECIACIONES Y AMORTIZACIONES	3.411.778,0	2.713.947,3
TRANSFERENCIAS GIRADAS	544.209,9	447.741,7
GASTO PÚBLICO SOCIAL	18.286.390,2	15.199.330,5
OPERACIONES INTERINSTITUCIONALES	200.585,8	168.987,1
OTROS GASTOS	3.590.599,3	2.103.170,7
MENOS: SALDOS POR CONCILIAR EN LOS GASTOS	3.129.982,3	2.135.544,1
EXCEDENTE O DÉFICIT OPERACIONAL	12.735.722,8	12.512.744,4
INGRESOS NO OPERACIONALES	1.002.657,2	1.566.103,9
OTROS INGRESOS	1.002.657,2	1.566.103,9
GASTOS NO OPERACIONALES	1.412.042,9	818.636,0
OTROS GASTOS	1.412.042,9	818.636,0
EXCEDENTE O DÉFICIT NO OPERACIONAL	(409.385,7)	747.467,9
EXCEDENTE O DÉFICIT DE ACTIVIDADES ORDINARIAS	12.326.342,1	18.260.212,2
PARTIDAS EXTRAORDINARIAS	1.292.342,4	267.044,5
INGRESOS EXTRAORDINARIOS	1.377.680,7	885.689,3
GASTOS EXTRAORDINARIOS	80.338,3	118.644,7
EXCEDENTE O DÉFICIT ANTES DE AJUSTES	13.623.689,5	19.027.256,7
EFFECTO NETO POR EXPOSICIÓN A LA INFLACIÓN	10,5	52,8
AJUSTES POR INFLACIÓN	10,5	52,8
PARTICIPACIÓN DEL INTERÉS MINORITARIO EN LOS RESULTADOS	(20.368,7)	308.673,8
SECTOR PRIVADO	(39.426,1)	214.611,6
SECTOR PÚBLICO	19.057,4	94.062,2
EXCEDENTE O DÉFICIT DEL EJERCICIO	13.644.063,7	18.718.635,7

Pedro Luis Bohórquez Ramírez
CONTADOR GENERAL DE LA NACIÓN



REPÚBLICA DE COLOMBIA
ESTADO DE CAMBIOS EN EL PATRIMONIO CONSOLIDADO
NIVEL TERRITORIAL
AL 30 DE JUNIO DE 2015
(Cifras expresadas en millones de pesos)

	jun-15	dic-14	Variación
SALDO DEL PATRIMONIO MÁS INTERÉS MINORITARIO A 31/12/2014	235.747.653,3		
VARIACIONES PATRIMONIALES			10.689.100,2
VARIACIONES DEL INTERÉS MINORITARIO			1.296.670,5
SALDO DEL PATRIMONIO MÁS INTERÉS MINORITARIO A 30/06/2015	247.733.423,9		
DETALLE DE VARIACIONES PATRIMONIALES			
VARIACIONES:			
TOTAL INTERÉS MINORITARIO	5.757.340,0	4.460.669,6	1.296.670,5
INTERÉS MINORITARIO SECTOR PRIVADO	4.458.107,1	3.179.942,4	1.278.164,7
INTERÉS MINORITARIO SECTOR PÚBLICO	1.299.233,0	1.280.727,2	18.505,8
PATRIMONIO	241.976.083,9	231.286.983,7	10.689.100,2
HACIENDA PÚBLICA	159.066.920,9	146.403.547,1	12.663.373,8
PATRIMONIO INSTITUCIONAL	69.265.099,3	65.744.714,3	3.520.385,0
RESULTADOS CONSOLIDADOS DEL EJERCICIO	13.644.063,7	19.138.722,4	(5.494.658,6)
TOTAL VARIACIONES	247.733.423,9	235.747.653,3	11.985.770,7
INCREMENTOS:			
TOTAL INTERÉS MINORITARIO	5.757.340,0	4.460.669,6	1.296.670,5
INTERÉS MINORITARIO SECTOR PRIVADO	4.458.107,1	3.179.942,4	1.278.164,7
INTERÉS MINORITARIO SECTOR PÚBLICO	1.299.233,0	1.280.727,2	18.505,8
PATRIMONIO	228.332.020,2	212.148.261,3	16.183.758,8
HACIENDA PÚBLICA	159.066.920,9	146.403.547,1	12.663.373,8
PATRIMONIO INSTITUCIONAL	69.265.099,3	65.744.714,3	3.520.385,0
TOTAL INCREMENTOS	234.089.360,2	216.608.930,9	17.480.429,3
DISMINUCIONES:			
PATRIMONIO	13.644.063,7	19.138.722,4	(5.494.658,6)
RESULTADOS CONSOLIDADOS DEL EJERCICIO	13.644.063,7	19.138.722,4	(5.494.658,6)
TOTAL DISMINUCIONES	13.644.063,7	19.138.722,4	(5.494.658,6)

Pedro Luis Bohórquez Ramírez
CONTADOR GENERAL DE LA NACIÓN

SITUACIÓN FINANCIERA Y DE RESULTADOS DEL NIVEL TERRITORIAL

ACTIVOS

A 30 de junio de 2015 los Activos consolidados del Nivel Territorial suman \$341.496.598,8 y presentan un incremento de 5,7%, esto es, \$18.352.192,0 con respecto al 31 de diciembre de 2014. En la Tabla 3-1 se presentan los grupos que componen el consolidado del total del Activo del Nivel Territorial.

CONCEPTO	jun-15	% Par	dic-14	% Par	Variación		
					Absoluta	%	
Propiedades, planta y equipo	88.233.403,9	25,8	78.032.720,0	24,1	10.200.683,9	13,1	↑
Otros activos	83.737.089,0	24,5	94.470.708,3	29,2	(10.733.619,3)	(11,4)	↓
Bienes de uso público e históricos y culturales	53.756.070,5	15,7	52.498.788,9	16,2	1.257.281,5	2,4	↑
Deudores	51.775.394,3	15,2	45.788.028,5	14,2	5.987.365,8	13,1	↑
Efectivo	37.140.344,1	10,9	34.194.705,0	10,6	2.945.639,1	8,6	↑
Inversiones e instrumentos derivados	18.270.436,5	5,4	16.172.660,8	5,0	2.097.775,6	13,0	↑
Rentas por cobrar	9.900.238,4	2,9	8.912.732,3	2,8	987.506,2	11,1	↑
Inventarios	1.689.879,0	0,5	1.537.610,6	0,5	152.268,4	9,9	↑
Recursos naturales no renovables	46.176,4	0,0	38.945,5	0,0	7.230,9	18,6	↑
Saldos en operaciones recíprocas en inversiones patrimoniales	1.382.248,8	0,4	(3.115.331,9)	(1,0)	4.497.580,7	144,4	↑
Saldos de operaciones recíprocas en los activos (cr)	4.434.682,1	1,3	5.387.161,2	1,7	(952.479,1)	(17,7)	↓
TOTAL ACTIVO	341.496.598,8	100,0	323.144.406,8	100,0	18.352.192,0	5,7	↑

Tabla 3-1 Grupos del Activo

Gráfica 3-2 Otros activos

Principales saldos a junio de 2015		
Cuenta	Valor	%
Reserva financiera actuarial	40.145.844,1	47,9
Valorizaciones	27.412.391,4	32,7

Entidad(es)	Valor
Fondo de Prestaciones Económicas, Cesantías y Pensiones	5.391.987,8
Departamento de Antioquia	3.111.009,2
Departamento del Valle del Cauca	1.901.421,9
Departamento de Santander	1.206.922,6
Santiago de Cali	1.015.628,5
E.S.P. Empresas Municipales de Cali E.I.C.E	1.011.507,6
Departamento de Boyacá	928.470,5
Departamento del Meta	862.205,0

Entidad(es)	Valor
E.S.P. Empresa de Energía de Bogotá S.A.	3.895.423,5
E.S.P. Empresa de Acueducto y Alcantarillado de Bogotá	3.164.839,5
E.S.P. Empresas Municipales de Cali E.I.C.E	2.320.117,4
Medellín	1.084.102,0
Universidad Industrial de Santander	882.348,1
Bogotá D.C.	853.204,3
Universidad del Valle	777.457,4
Empresa de Transporte Masivo del Valle de Aburrá Ltda.	701.545,5

OTROS ACTIVOS

Este grupo cuyo saldo al 30 de junio de 2015 alcanza los \$83.737.089,0, representa el 24,5% del total de Activos del Nivel Territorial.

Otros activos

En comparación con el saldo a 31 de diciembre de 2014, este grupo tuvo la mayor variación dentro de los Activos de Nivel Territorial, en razón de la disminución de las Valorizaciones en \$11.167.155,0, es decir, el 28,9%. Las entidades que reportaron las mayores variaciones en este concepto se pueden observar en la Tabla 3-2.

GRUPO/Cuenta	jun-15	dic-14	Var Abs.
OTROS ACTIVOS			
Valorizaciones	27.412.391,4	38.579.546,3	(11.167.155,0)
Empresas Públicas de Medellín		8.689.487,9	(8.689.487,9)
E.S.P. Electrificadora Santander S.A.		724.429,6	(724.429,6)
E.S.P. Transportadora de Gas Internacional S.A.		640.580,4	(640.580,4)
Bucaramanga		615.858,0	(615.858,0)
Reserva financiera actuarial	40.145.844,1	39.584.515,5	561.328,7
Fondo de Prestaciones Económicas, Cesantías y Pensiones	5.391.987,8	5.087.522,7	304.465,1
Departamento de Antioquia	3.111.009,2	2.822.382,6	288.626,6
Departamento del Valle del Cauca	1.901.421,9	1.800.547,4	100.874,6
Empresas Públicas de Medellín		618.546,1	(618.546,1)

Tabla 3-2 Entidades con mayores variaciones del grupo Otros activos

SITUACIÓN FINANCIERA Y DE RESULTADOS DEL NIVEL TERRITORIAL

Gráfica 3-3 Evolución composición Otros activos a junio de 2012 a 2015

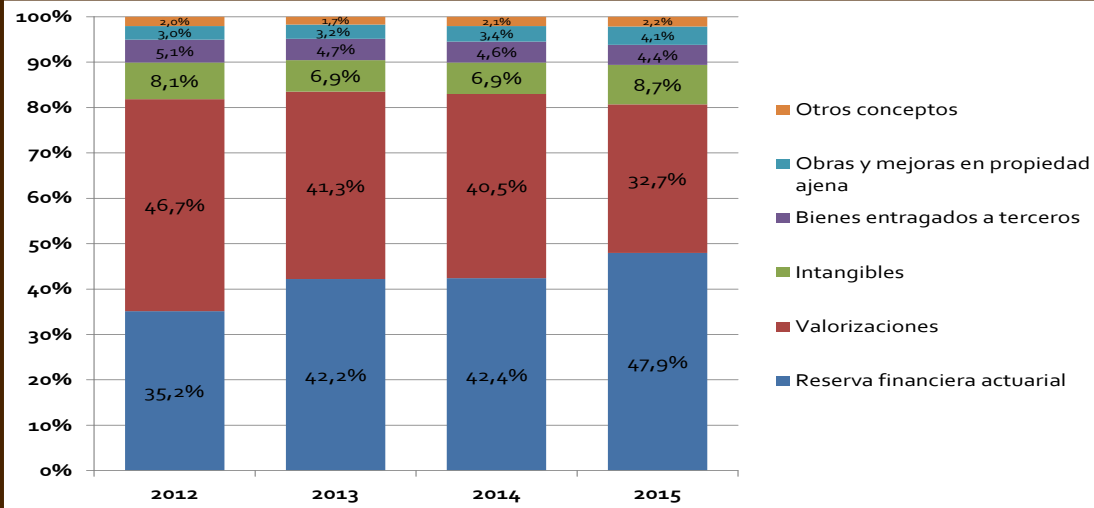

Otros activos

A junio 30 de 2015, éste grupo está conformado principalmente, por las cuentas Reserva financiera actuarial, Valorizaciones e Intangibles, que aportan en su conformación el 47,9%, el 32,7% y el 8,7% del total, respectivamente.

Gráfica 3-4 Deudores

Principales saldos a junio de 2015		
Cuenta	Valor	%
Ingresos no tributarios	10.801.586,1	20,9
Recursos entregados en administración	10.515.061,1	20,3
Otros deudores	8.953.981,5	17,3
Avances y anticipos entregados	6.210.837,4	12,0
Servicios de salud	4.756.198,2	9,2

Entidad(es)	Valor
Santiago de Cali	2.357.664,6
Bogotá D.C.	2.070.446,4
Medellín	1.940.042,0

Entidad(es)	Valor
Departamento del Meta	3.036.267,1
Medellín	1.985.438,1
Bogotá D.C.	901.389,8
Santiago de Cali	687.550,2
Cartagena de Indias, Distrito Turístico y Cultural	656.691,0
Departamento del Valle del Cauca	573.740,3

Entidad(es)	Valor
Empresas Públicas de Medellín	3.328.639,7
E.S.P. Empresa de Energía de Bogotá S.A.	1.484.799,1
Medellín	684.247,9

Entidad(es)	Valor
U.A.E Agencia para la Infraestructura del Meta	339.468,8
Bogotá D.C.	331.847,5
Departamento de Casanare	267.491,4
Departamento del Cesar	244.621,5
Departamento de Arauca	234.609,7

Entidad(es)	Valor
E.S.E. Hospital Universitario del Valle Evaristo García	199.398,7
E.S.E. Hospital Universitario de La Samaritana	151.019,1
E.S.E. Hospital Erasmo Meoz	145.548,0
E.S.E. Hospital General de Medellín	122.280,8
E.S.E. Hospital Departamental Hernando Moncaleano Perdomo - Neiva	114.662,9

DEUDORES

Este grupo registró un saldo de \$51.775.394,3 a 30 de junio de 2015, el cual representa el 15,2% del total del Activo del Nivel Territorial.

SITUACIÓN FINANCIERA Y DE RESULTADOS DEL NIVEL TERRITORIAL

Deudores

El grupo Deudores a junio de 2015 aumentó \$5.987.365,8 (13,1%) con respecto a diciembre de 2014. A continuación, en la Gráfica 3-5 se presentan las principales variaciones en las cuentas del grupo.

Gráfica 3-5 Principales variaciones de los Deudores

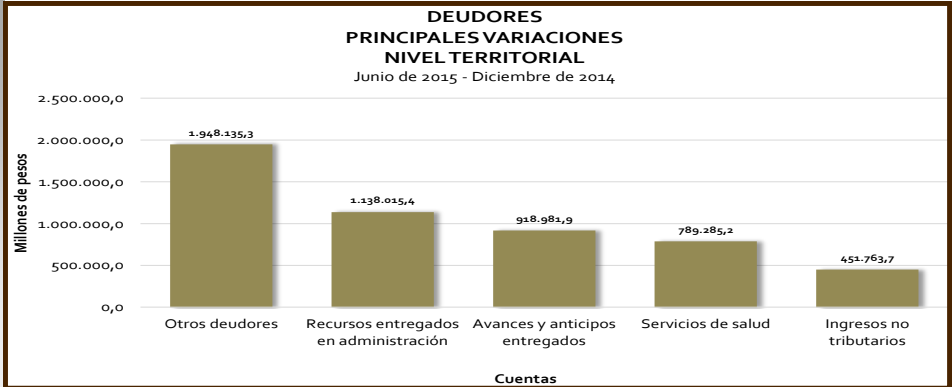

Gráfica 3-6 Efectivo

Principales saldos a junio de 2015		
Cuenta	Valor	%
Depósitos en instituciones financieras	36.874.306,4	99,3

Entidad(es)	Valor
Bogotá D.C.	2.763.234,9
Departamento del Meta	1.174.780,2
Departamento de Antioquia	921.346,7
Departamento de Casanare	837.369,7
Fondo Financiero Distrital de Salud	760.211,5
Medellín	742.825,5
Departamento de Santander	618.820,7
Departamento del Cesar	533.296,3
Departamento de la Guajira	523.724,4
Departamento de Boyacá	510.558,5

EFFECTIVO

Este grupo registró un saldo a 30 de junio de 2015 de \$37.140.344,1, lo cual equivale al 10,9% del total de Activos del Nivel Territorial.

Efectivo

Con respecto al trimestre con corte al 31 de diciembre de 2014, este grupo tuvo un aumento de \$2.945.639,1, equivalente al 8,6%. La mayor variación se registró en la cuenta Depósitos en instituciones financieras, como se muestra en la Tabla 3-3.

GRUPO/Cuenta	jun-15	dic-14	Var Abs.
EFFECTIVO			
Depósitos en instituciones financieras	36.874.306,4	34.017.429,0	2.856.877,4
Bogotá D.C.	2.763.234,9	1.627.037,7	1.136.197,2
Medellín	742.825,5	521.954,8	220.870,7
U.A.E Agencia para la Infraestructura del Meta	357.663,8	238.133,5	119.530,3
Ibagué	221.192,8	118.770,7	102.422,1

Tabla 3-3 Entidades con mayores variaciones del grupo Efectivo

INVERSIONES E INSTRUMENTOS DERIVADOS

Este grupo registró un saldo de \$18.270.436,5 a 30 de junio de 2015, el cual representa el 5,4% del total de Activos del Nivel Territorial.

Gráfica 3-7 Inversiones e instrumentos derivados

Principales saldos a junio de 2015		
Cuenta	Valor	%
Inversiones administración de liquidez en títulos de deuda	6.927.321,7	37,9
Inversiones patrimoniales en entidades no controladas	4.854.787,2	26,6
Inversiones patrimoniales en entidades controladas	3.797.266,4	20,8

Entidad(es)	Valor
Bogotá D.C.	3.257.300,5
E.S.P. Empresa de Acueducto y Alcantarillado de Bogotá	660.083,1
Instituto de Desarrollo Urbano	546.816,1
Empresa de Transporte Masivo del Valle de Aburrá Ltda.	452.724,1
E.S.P. Empresa de Telecomunicaciones de Bogotá S.A.	444.700,0
Medellín	355.488,9

Entidad(es)	Valor
Empresas Públicas de Medellín	1.823.465,7
E.S.P. Empresa de Energía de Bogotá S.A.	1.686.926,0
E.S.P. Empresas Municipales de Cali E.I.C.E	404.562,4

Entidad(es)	Valor
Bogotá D.C.	10.724.259,2
Empresas Públicas de Medellín	7.910.136,1
E.S.P. Empresa de Energía de Bogotá S.A.	3.394.729,8
EPM Inversiones S.A.	1.487.353,5

SITUACIÓN FINANCIERA Y DE RESULTADOS DEL NIVEL TERRITORIAL

GRUPO/Cuenta	jun-15	dic-14	Var Abs.
INVERSIONES E INSTRUMENTOS DERIVADOS			
Inversiones patrimoniales en entidades no controladas	4.854.787,2	3.389.152,9	1.465.634,3
Empresas Públicas de Medellín	1.823.465,7	443.388,3	1.380.077,4
Inversiones con fines de política en títulos de deuda	1.718.559,9	1.320.563,5	397.996,4
E.S.P. Transportadora de Gas Internacional S.A.	631.979,4	125.367,7	506.611,7
E.S.P. Empresa de Energía de Bogotá S.A.	739.014,5	812.527,6	(73.513,1)
Universidad del Valle	27.177,0	67.825,9	(40.648,9)
Tecnológico de Antioquia		12.500,0	(12.500,0)
Inversiones administración de liquidez en títulos participativos	1.027.124,0	666.945,9	360.178,2
Empresas Públicas de Medellín	319.386,6	16.386,3	303.000,3
Cartagena de Indias, Distrito Turístico y Cultural	242.703,1	206.774,2	35.928,9
E.S.P. Edatel S.A.	55.283,3	35.279,1	20.004,2
Inversiones administración de liquidez en títulos de deuda	6.927.321,7	7.330.288,5	(402.966,7)
Empresas Públicas de Medellín	48.455,1	1.763.339,7	(1.714.884,7)
Bogotá D.C.	3.257.300,5	2.613.705,8	643.594,6
Medellín	355.488,9	176.570,5	178.918,4
E.S.P. Empresa de Acueducto y Alcantarillado de Bogotá	660.083,1	519.231,5	140.851,6
Instituto de Desarrollo Urbano	546.816,1	427.854,3	118.961,9

Inversiones e instrumentos derivados

Este grupo, a 30 de junio de 2015, aumentó \$2.097.775,6 (13,0%) con respecto al saldo del consolidado del Nivel Territorial de diciembre de 2014. A continuación, en la Tabla 3-4 se presentan las principales variaciones en las cuentas del grupo.

Tabla 3-4 Entidades con mayores variaciones del grupo Inversiones e instrumentos derivados

PASIVOS

A 30 de junio de 2015 los Pasivos consolidados del Nivel Territorial suman \$93.763.174,8 y presentan un incremento de 7,3%, esto es, \$6.366.421,3 con respecto al 31 de diciembre de 2014. En la Tabla 3-5 se presentan los grupos que componen los pasivos.

CONCEPTO	jun-15	% Par	dic-14	% Par	Variación		
					Absoluta	%	
Pasivos estimados	31.033.552,4	33,1	32.220.158,9	36,9	(1.186.606,5)	(3,7)	↓
Operaciones de crédito público y financiamiento con banca central	25.259.150,3	26,9	23.550.880,2	26,9	1.708.270,0	7,3	↑
Cuentas por pagar	18.908.653,9	20,2	18.865.755,4	21,6	42.898,5	0,2	↑
Operaciones de financiamiento e instrumentos derivados	10.876.374,8	11,6	8.175.582,7	9,4	2.700.792,1	33,0	↑
Otros pasivos	8.133.675,8	8,7	6.166.324,9	7,1	1.967.350,9	31,9	↑
Obligaciones laborales y de seguridad social integral	4.481.636,5	4,8	3.694.091,5	4,2	787.545,0	21,3	↑
Otros bonos y títulos emitidos	736.543,4	0,8	63.535,8	0,1	673.007,6	...	↑
Operaciones de banca central e instituciones financieras	427.033,3	0,5	174.015,1	0,2	253.018,3	145,4	↑
Saldos de operaciones recíprocas en los pasivos (db)	6.093.445,6	6,5	5.513.591,0	6,3	579.854,7	10,5	↑
TOTAL PASIVO	93.763.174,8	100,0	87.396.753,5	100,0	6.366.421,3	7,3	↑

Tabla 3-5 Grupos del Pasivo

Gráfica 3-8 Operaciones de crédito público y financiamiento con banca central

Principales saldos a junio de 2015		
Cuenta	Valor	%
Operaciones de crédito público externas de largo plazo	12.388.233,3	49,0
Operaciones de crédito público internas de largo plazo	11.780.121,1	46,6

Entidad(es)	Valor
Empresas Públicas de Medellín	5.780.427,2
E.S.P. Empresa de Energía de Bogotá S.A.	2.083.968,0
E.S.P. Transportadora de Gas Internacional S.A.	1.969.530,7
Bogotá D.C.	1.263.894,7

Entidad(es)	Valor
Empresas Públicas de Medellín	3.200.616,8
Departamento de Antioquia	793.106,0
UNE EPM Telecomunicaciones S.A.	722.501,0
Departamento de Cundinamarca	503.172,8
E.S.P. Empresa de Acueducto y Alcantarillado de Bogotá	391.045,1
Medellín	389.560,0
Barranquilla, Distrito Especial, Industrial y Portuario	385.060,9
Departamento de Santander	327.738,6

OPERACIONES DE CRÉDITO PÚBLICO Y FINANCIAMIENTO CON BANCA CENTRAL

Este grupo registró un saldo a 30 de junio de 2015 de \$25.259.150,3, lo cual equivale al 26,9% del total de Pasivos del Nivel Territorial.

SITUACIÓN FINANCIERA Y DE RESULTADOS DEL NIVEL TERRITORIAL

Operaciones de crédito público y financiamiento con banca central

El grupo aumentó en \$1.708.270,0 (7,3%) con respecto al corte de diciembre del año 2014. Las entidades que reportaron las mayores variaciones en este concepto se puede observar en la Tabla 3-6.

GRUPO/Cuenta	jun-15	dic-14	Var Abs.
OPERACIONES DE CRÉDITO PÚBLICO Y FINANCIAMIENTO CON BANCA CENTRAL			
Operaciones de crédito público externas de largo plazo	12.388.233,3	11.672.807,2	715.426,1
Empresas Públicas de Medellín	5.780.427,2	5.512.396,0	268.031,2
E.S.P. Transportadora de Gas Internacional S.A.	1.969.530,7	1.794.345,0	175.185,7
E.S.P. Empresa de Energía de Bogotá S.A.	2.083.968,0	1.945.753,5	138.214,4
Departamento de Antioquia	360.310,6	291.387,8	68.922,8
Operaciones de crédito público internas de largo plazo	11.780.121,1	11.100.520,8	679.600,3
Empresas Públicas de Medellín	3.200.616,8	2.525.247,1	675.369,7
Cartagena de Indias, Distrito Turístico y Cultural	295.734,8	150.734,8	145.000,0
UNE EPM Telecomunicaciones S.A.	722.501,0	990.000,0	(267.499,0)
Bucaramanga		146.783,7	(146.783,7)

Tabla 3-6 Entidades con mayores variaciones del grupo Operaciones de crédito público y financiamiento con banca central

Gráfica 3-9 Cuentas por pagar

Principales saldos a junio de 2015		
Cuenta	Valor	%
Adquisición de bienes y servicios nacionales	5.395.277,2	28,5
Cuenta	Valor	%
acreedores	4.516.214,8	23,9
Cuenta	Valor	%
Recursos recibidos en administración	2.873.889,9	15,2
Cuenta	Valor	%
Intereses por pagar	1.307.644,3	6,9
Cuenta	Valor	%
Administración y prestación de servicios de salud	1.157.242,3	6,1

Entidad(es)	Valor
Departamento de Córdoba	432.037,1
Empresas Públicas de Medellín	375.849,2
E.S.P. Colombia Móvil S.A.	164.141,3
Departamento de Antioquia	135.487,2
E.S.P. Empresa de Telecomunicaciones de Bogotá S.A.	126.300,1
Empresas Públicas de Medellín	629.518,0
E.S.P. Empresa de Telecomunicaciones de Bogotá S.A.	602.700,4
E.S.P. Empresa de Energía de Bogotá S.A.	509.735,6
UNE EPM Telecomunicaciones S.A.	176.401,9
E.S.P. Central Hidroeléctrica de Caldas S.A.	126.215,9
U.A.E Agencia para la Infraestructura del Meta	1.972.488,1
E.S.P. Empresa de Servicios Públicos del Meta	1.117.845,6
Bogotá D.C.	654.707,0
Empresa de Transporte Masivo del Valle de Aburrá Ltda.	1.057.176,6
Fondo Financiero Distrital de Salud	331.704,6
Departamento de Bolívar	120.995,5
Cartagena de Indias, Distrito Turístico y Cultural	76.683,3
Departamento del Valle del Cauca	72.638,2
Santa Marta, Distrito Turístico, Cultural e Histórico	44.444,3

CUENTAS POR PAGAR

Este grupo registró un saldo de \$18.908.653,9 a 30 de junio de 2015, el cual representa el 20,2% del total de Pasivos del Nivel Territorial.

Gráfica 3-10 Operaciones de financiamiento e instrumentos derivados

Principales saldos a junio de 2015		
Cuenta	Valor	%
Operaciones de financiamiento internas de largo plazo	8.022.787,1	73,8
Cuenta	Valor	%
Operaciones de financiamiento externas de largo plazo	1.480.098,1	13,6

Entidad(es)	Valor
Empresa de Transporte Masivo del Valle	4.366.263,0
E.S.P. Empresas Municipales de Cali E.I.C.E	1.092.902,3
E.S.P. Transportadora de Gas Internacional S.A.	981.006,7
E.S.P. Colombia Móvil S.A.	850.455,2
E.S.P. Colombia Móvil S.A.	792.360,4
E.S.P. Empresa de Telecomunicaciones de Bogotá S.A.	530.180,0

OPERACIONES DE FINANCIAMIENTO E INSTRUMENTOS DERIVADOS

Este grupo registró un saldo al 30 de junio de 2015 de \$10.876.374,8, lo cual equivale al 11,6% del total del Pasivo del Nivel Territorial.

SITUACIÓN FINANCIERA Y DE RESULTADOS DEL NIVEL TERRITORIAL

GRUPO/Cuenta	jun-15	dic-14	Var Abs.
OPERACIONES DE FINANCIAMIENTO E INSTRUMENTOS DERIVADOS			
Operaciones de financiamiento internas de largo plazo	8.022.787,1	7.046.139,8	976.647,3
E.S.P. Colombia Móvil S.A.	850.455,2		850.455,2
Empresas Públicas de Medellín	197.638,4		197.638,4
Operaciones de financiamiento externas de corto plazo	640.097,4	14.638,7	625.458,7
Empresas Públicas de Medellín	595.418,1		595.418,1
E.S.P. Colombia Móvil S.A.	33.168,5		33.168,5
Federación Colombiana de Municipios		7.541,7	(7.541,7)
Operaciones de financiamiento externas de largo plazo	1.480.098,1	941.883,8	538.214,3
E.S.P. Colombia Móvil S.A.	792.360,4		792.360,4
E.S.P. Transportadora de Gas Internacional S.A.		254.853,4	(254.853,4)

Tabla 3-7 Entidades con mayores variaciones del grupo Operaciones de financiamiento e instrumentos derivados

Operaciones de financiamiento e instrumentos derivados

El grupo aumentó en \$2.700.792,1 (33,0%) con respecto al corte de diciembre del año 2014. Las entidades que reportaron las mayores variaciones en este concepto se puede observar en la Tabla 3-7.

Gráfica 3-11 Obligaciones laborales y de seguridad social integral

Principales saldos a junio de 2015		
Cuenta	Valor	%
Salarios y prestaciones sociales	2.600.279,9	58,0
Pensiones y prestaciones económicas por pagar	1.600.077,5	35,7

Entidad(es)	Valor
Empresas Públicas de Medellín	291.638,2
Departamento de Córdoba	281.654,0
Departamento del Valle del Cauca	87.362,9
Cartagena de Indias, Distrito Turístico y Cultural	71.011,3
Departamento de Antioquia	70.824,2
Bogotá D.C.	65.831,7
Medellín	59.881,9
E.S.P. Empresas Municipales de Cali E.I.C.E	52.826,4
Montería	45.959,8
E.S.P. Empresa de Energía de Bogotá S.A.	39.743,4

Entidad(es)	Valor
E.S.P. Centrales Eléctricas de Norte de Santander S.A.	198.736,1
Empresas Varias de Medellín	188.657,5
E.S.P. Electrificadora Santander S.A.	177.746,4
Departamento de Antioquia	111.697,2
Departamento del Valle del Cauca	105.061,4
E.S.P. Edatel S.A.	73.441,6
Departamento del Tolima	57.390,1
Departamento del Magdalena	53.081,7
Departamento de Santander	52.331,8
Departamento del Meta	49.984,5

OBLIGACIONES LABORALES Y DE SEGURIDAD SOCIAL INTEGRAL

Este grupo registró un saldo de \$4.481.636,5 a 30 de junio de 2015, el cual representa el 4,8% del total de los Pasivos del Nivel Territorial.

Obligaciones laborales y de seguridad social integral

Aumentó su saldo en \$787.545,0 (21,3%) con respecto al corte de diciembre del año 2014. Las entidades que reportaron las mayores variaciones en este concepto se pueden observar en la Tabla 3-8.

GRUPO/Cuenta	jun-15	dic-14	Var Abs.
OBLIGACIONES LABORALES Y SEGURIDAD SOCIAL INTEGRAL			
Pensiones y prestaciones económicas por pagar	1.600.077,5	889.020,8	711.056,7
E.S.P. Centrales Eléctricas de Norte de Santander S.A.	198.736,1		198.736,1
Empresas Varias de Medellín	188.657,5	161,3	188.496,2
E.S.P. Electrificadora Santander S.A.	177.746,4	0,3	177.746,1
E.S.P. Edatel S.A.	73.441,6	23,6	73.418,0
Empresas Públicas de Medellín	17.076,7	295,7	16.781,1
Departamento de Boyacá	15.966,3	604,6	15.361,8

Tabla 3-8 Entidades con mayores variaciones del grupo Obligaciones laborales y de seguridad social integral

GRUPO/Cuenta	jun-15	dic-14	Var Abs.
OTROS BONOS Y TÍTULOS EMITIDOS			
Bonos pensionales	729.532,2	60.959,8	668.572,4
Empresas Públicas de Medellín	476.685,4		476.685,4
E.S.P. Edatel S.A.	69.694,5	1.095,5	68.599,0
Fondo de Prestaciones Económicas, Cesantías y Pensiones Istmina	71.737,9	35.533,4	36.204,6
Barrancas	21.116,8		21.116,8
Empresa de Transporte Masivo del Valle de Aburrá Ltda.	13.360,8		13.360,8
	13.281,2		13.281,2

Tabla 3-9 Entidades con mayores variaciones del grupo Otros bonos y títulos emitidos

Otros bonos y títulos emitidos

Con respecto a diciembre de 2014, este grupo presenta una variación significativa de \$673.007,6, explicada principalmente por el aumento de la cuenta Bonos pensionales. En la Tabla 3-9 se pueden observar las entidades que reportaron las mayores variaciones.

SITUACIÓN FINANCIERA Y DE RESULTADOS DEL NIVEL TERRITORIAL

Gráfica 3-12 Operaciones de banca central e instituciones financieras

Principales saldos a junio de 2015		
Cuenta	Valor	%
Operaciones de captación y servicios financieros	427.033,3	100,0

Entidad(es)	Valor
Instituto para el Desarrollo de Antioquia	478.641,7
Instituto Financiero del Valle	89.366,6
Instituto para el Desarrollo Municipal de Santander	77.530,4
Instituto Financiero del Norte de Santander	46.528,9
Instituto Financiero de Boyacá	27.404,5

OPERACIONES DE BANCA CENTRAL E INSTITUCIONES FINANCIERAS

Este grupo registró un saldo, al 30 de junio de 2015 de \$427.033,3, lo cual equivale al 0,5% del total del Pasivo del Nivel Territorial.

PATRIMONIO

A 30 de junio de 2015, el Patrimonio del Consolidado de las entidades que conforman el Nivel Territorial Colombiano registró un saldo de \$241.976.083,9, el cual, comparado con el saldo reportado a 31 de diciembre de 2014 aumentó en \$10.689.100,2, es decir el 4,6%.

CONCEPTO	jun-15	% Par	dic-14	% Par	Variación	
					Absoluta	%
Hacienda pública	159.066.920,9	65,7	146.403.547,1	63,3	12.663.373,8	8,6 ↑
Patrimonio institucional	69.265.099,3	28,6	65.744.714,3	28,4	3.520.385,0	5,4 ↑
Resultados consolidados del ejercicio	13.644.063,7	5,6	19.138.722,4	8,3	(5.494.658,6)	(28,7) ↓
TOTAL PATRIMONIO	241.976.083,9	100,0	231.286.983,7	100,0	10.689.100,2	4,6 ↑

Tabla 3-10 Grupos del Patrimonio

HACIENDA PÚBLICA

Este grupo registró un saldo de \$159.066.920,9 a 30 de junio de 2015, el cual representa el 65,7% del total del Patrimonio del Nivel Territorial.

Gráfica 3-13 Hacienda pública

Principales saldos a junio de 2015		
Cuenta	Valor	%
Capital fiscal	142.415,9	89,5

Entidad(es)	Valor
Bogotá D.C.	19.429.762,9
Medellín	10.788.801,6
Santiago de Cali	5.835.859,3
Departamento de Antioquia	5.477.613,9
Departamento del Valle del Cauca	5.090.511,7
Departamento del Meta	4.887.189,7
Cartagena de Indias, Distrito Turístico y Cultural	3.961.934,3
Departamento de Casanare	3.850.382,1

GRUPO/Cuenta	jun-15	dic-14	Var Abs.
HACIENDA PÚBLICA			
Capital fiscal	142.415.869,8	128.485.640,6	13.930.229,2
Medellín	10.788.801,6	8.368.786,8	2.420.014,8
Bogotá D.C.	19.429.762,9	17.843.598,5	1.586.164,4
Departamento de Antioquia	5.477.613,9	4.776.926,8	700.687,1
Departamento del Cauca	1.379.024,1	806.138,3	572.885,8
Departamento del Meta	4.887.189,7	4.372.194,5	514.995,2
Santiago de Cali	5.835.859,3	5.363.204,2	472.655,1
Patrimonio público incorporado	4.786.910,9	6.494.695,7	(1.707.784,8)
Bogotá D.C.	1.535.987,3	2.184.154,1	(648.166,9)
Bello	105,0	213.505,3	(213.400,3)
Albania - Guajira	0,0	206.217,7	(206.217,7)
Departamento del Archipiélago de San Andrés, Providencia y Santa Catalina	403,8	157.355,0	(156.951,2)

Tabla 3-11 Hacienda pública

Hacienda pública

Este grupo incrementó su saldo en \$12.663.373,8 (8,6%) con respecto al 31 de diciembre de 2014. Las entidades que reportaron las mayores variaciones en este concepto se pueden observar en la Tabla 3-11.

SITUACIÓN FINANCIERA Y DE RESULTADOS DEL NIVEL TERRITORIAL

Gráfica 3-14 Patrimonio institucional

Principales saldos a junio de 2015		
Cuenta	Valor	%
Capital fiscal	28.924.952,9	41,8
Superávit por valorización	14.371.682,4	20,7
Resultados de ejercicios anteriores	11.918.595,4	17,2

Entidad(es)	Valor
Instituto de Desarrollo Urbano	7.819.683,8
E.S.P. Empresa de Acueducto y Alcantarillado de Bogotá	2.004.259,7
Fondo de Prestaciones Económicas, Cesantías y Pensiones	1.942.627,6
Fondo Financiero Distrital de Salud	1.154.038,8

Entidad(es)	Valor
E.S.P. Empresa de Energía de Bogotá S.A.	3.895.423,5
E.S.P. Empresa de Acueducto y Alcantarillado de Bogotá	3.164.839,5
E.S.P. Empresas Municipales de Cali E.I.C.E.	2.320.117,4

Entidad(es)	Valor
Empresas Públicas de Medellín	14.085.893,0
Fondo de Prestaciones Económicas, Cesantías y Pensiones	2.754.082,7
Instituto de Desarrollo Urbano	1.783.987,0
EPM Inversiones S.A.	580.668,1

PATRIMONIO INSTITUCIONAL

El grupo registró un saldo a 30 de junio de 2015 de \$69.265.099,3, equivalente al 28,6% del total del Patrimonio consolidado del Nivel Territorial.

Gráfica 3-15 Composición del Interés minoritario del Sector Público

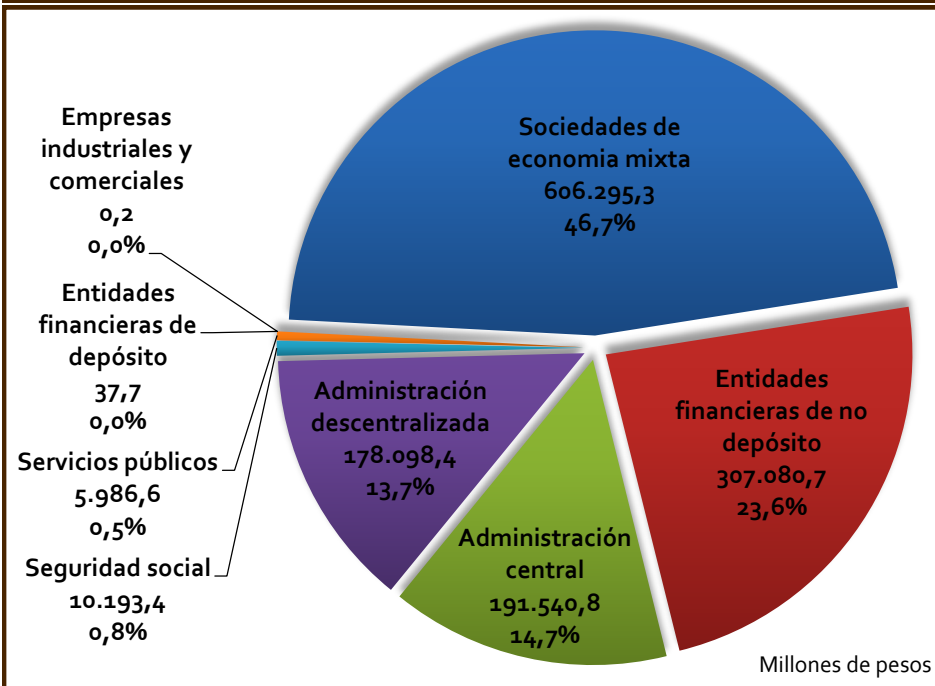

INTERÉS MINORITARIO

Para el corte de junio de 2015, los derechos patrimoniales a favor de terceros por la participación patrimonial que poseen en las entidades del Nivel Territorial, es de \$4.458.107,1 para los privados, mientras que para las entidades públicas nacionales ascendió a \$1.299.233,0.

SITUACIÓN FINANCIERA Y DE RESULTADOS DEL NIVEL TERRITORIAL

Estado de Actividad Financiera, Económica, Social y Ambiental del Nivel Territorial

Al 30 de junio de 2015, las entidades que conforman el consolidado del Nivel Territorial registraron un superávit por \$13.644.063,7, el cual, comparado con los resultados del mismo periodo de 2014, muestra una disminución equivalente al 27,1%.

	jun-15	Part. %	jun-14	Part. %	Variación			
					Absoluta	%		
INGRESOS	Transferencias	21.163.125,3	33,3	22.537.673,0	37,3	(1.374.547,7)	(6,1)	↓
	Ingresos fiscales	18.254.518,2	28,7	16.696.649,1	27,7	1.557.869,1	9,3	↑
	Venta de servicios	17.486.685,4	27,5	15.489.673,3	25,7	1.997.012,0	12,9	↑
	Otros ingresos	7.394.670,0	11,6	6.818.530,7	11,3	576.139,3	8,4	↑
	Venta de bienes	300.493,8	0,5	286.198,1	0,5	14.295,6	5,0	↑
	Operaciones interinstitucionales	222.002,7	0,3	265.618,8	0,4	(43.616,0)	(16,4)	↓
	Ajustes por inflación	10,5	0,0	52,8	0,0	(42,3)	(80,0)	↓
	Administración del sistema general de pensiones			15.987,8	0,0	(15.987,8)	(100,0)	↓
	Saldos de operaciones recíprocas en los ingresos (db)	1.296.277,9	2,0	1.745.439,3	2,9	(449.161,3)	(25,7)	↓
	63.525.228,0	100,0	60.364.944,5	100,0	3.160.283,5	5,2	↑	
GASTOS	Gasto público social	18.286.390,2	51,2	15.199.330,5	52,6	3.087.059,7	20,3	↑
	De administración	9.495.273,8	26,6	8.366.704,7	29,0	1.128.569,1	13,5	↑
	Otros gastos	5.082.980,5	14,2	3.040.451,5	10,5	2.042.529,0	67,2	↑
	Provisiones, depreciaciones y amortizaciones	3.411.778,0	9,5	1.713.947,3	5,9	1.697.830,7	99,1	↑
	De operación	1.877.932,1	5,3	1.761.659,7	6,1	116.272,5	6,6	↑
	Transferencias	544.209,9	1,5	447.741,7	1,6	96.468,2	21,5	↑
	Operaciones interinstitucionales	200.585,8	0,6	168.987,1	0,6	31.598,8	18,7	↑
	Participación del interés minoritario en los resultados	(20.368,7)	(0,1)	308.673,8	1,1	(329.042,5)	(106,6)	↓
	Saldos de operaciones recíprocas en los gastos (cr)	3.129.982,3	8,8	2.135.544,1	7,4	994.438,2	46,6	↑
		35.748.799,3	100,0	28.871.952,1	100,0	6.876.847,2	23,8	↑
COSTOS DE VENTAS Y OPERACIÓN	Costo de ventas de servicios	12.561.077,0	88,9	11.366.106,8	89,0	1.194.970,2	10,5	↑
	Costo de operación de servicios	1.394.759,1	9,9	1.216.177,9	9,5	178.581,1	14,7	↑
	Costo de ventas de bienes	176.528,9	1,2	192.072,0	1,5	(15.543,1)	(8,1)	↓
	14.132.365,0	100,0	12.774.356,7	100,0	1.358.008,3	10,6	↑	
RESULTADO CONSOLIDADO	13.644.063,7	100,0	18.718.635,7	100,0	(5.074.572,0)	(27,1)	↓	

Tabla 3-12 Grupos de los Ingresos, Gastos y Costos de ventas y operación

SITUACIÓN FINANCIERA Y DE RESULTADOS DEL NIVEL TERRITORIAL

Gráfica 3-16 Ingresos por Transferencias

Principales saldos a junio de 2015		
Cuenta	Valor	%
Sistema general de participaciones	13.731.138,3	64,9
Sistema general de seguridad social en salud	2.938.828,2	13,9
Otras transferencias	2.748.757,1	13,0

Entidad(es)	Valor
Bogotá D.C.	872.907,1
Departamento de Antioquia	529.551,1
Medellín	411.761,2
Santiago de Cali	364.308,6
Cartagena de Indias, Distrito Turístico y Cultural	287.095,4
Departamento del Cauca	270.216,8
Barranquilla, Distrito Especial, Industrial y Portuario	268.223,4
Departamento de Cundinamarca	265.506,0
Fondo Financiero Distrital de Salud	231.069,1
Departamento de Nariño	210.381,6

Entidad(es)	Valor
Fondo Financiero Distrital de Salud	195.747,9
Santiago de Cali	148.876,6
Barranquilla, Distrito Especial, Industrial y Portuario	129.472,8
Medellín	99.633,6
San José de Cúcuta	73.232,8
Neiva	65.116,0
Sincelejo	52.344,5
Valladolid	51.223,3
Montería	49.783,5
San Juan de Pasto	42.319,7

Entidad(es)	Valor
Empresa de Transporte del Tercer Milenio Transmilenio S.A.	349.365,0
Universidad de Antioquia	155.216,2
Instituto Distrital de Gestión de Riesgos y Cambio Climático	151.276,6
Fondo de Prestaciones Económicas, Cesantías y Pensiones	118.587,6
Universidad del Valle	116.661,9

INGRESOS POR TRANSFERENCIAS

Registró un saldo de \$21.163.125,3 a 30 de junio de 2015, el cual representa el 33,3% del total de los Ingresos del Nivel Territorial.

GRUPO/Cuenta	jun-15	jun-14	Var Abs.
TRANSFERENCIAS			
Otras transferencias	2.748.757,1	3.760.467,5	(1.011.710,3)
Fondo de Prestaciones Económicas, Cesantías y Pensiones	118.587,6	417.506,5	(298.918,8)
Departamento de Antioquia	82.121,2	281.257,3	(199.136,0)
Departamento de Boyacá	20.036,9	110.726,4	(90.689,4)
Universidad de Atlántico	74.810,7	149.520,1	(74.709,4)
Departamento del Valle del Cauca	104.112,2	175.996,3	(71.884,2)
Sistema general de regalías	1.744.401,7	2.681.199,4	(936.797,7)
Departamento del Cauca	21.589,1	232.291,6	(210.702,5)
Departamento del Tolima	13.610,0	164.225,3	(150.615,3)
Departamento del Meta	150.388,1	297.979,5	(147.591,5)
Departamento de Córdoba	22.748,5	113.431,0	(90.682,5)
Departamento de Sucre	20.911,4	97.619,6	(76.708,3)
Sistema general de participaciones	13.731.138,3	13.297.568,5	433.569,8
Cartagena de Indias, Distrito Turístico y Cultural	287.095,4	183.534,0	103.561,4
Cartagena del Chairá	96.362,4	3.920,8	92.441,6
Tumaco	70.075,3		70.075,3
Piedecuesta	50.535,3		50.535,3
Santa Cruz de Lorica	49.016,6		49.016,6

Ingresos por Transferencias

Este grupo disminuyó en \$1.374.547,7, que equivale al 6,1% con respecto al mismo corte del año 2014. Las entidades que reportaron las mayores variaciones en este concepto se puede observar en la Tabla 3-13.

Tabla 3-13 Entidades con mayores variaciones del grupo Ingresos por Transferencias

SITUACIÓN FINANCIERA Y DE RESULTADOS DEL NIVEL TERRITORIAL

Gráfica 3-17 Ingresos fiscales

Principales saldos a junio de 2015		
Cuenta	Valor	%
Tributarios	15.034.394,0	82,4
No tributarios	7.381.259,7	40,4
Regalías	173.329,9	0,9
Devoluciones y descuentos (db)	4.334.465,5	23,7

Entidad(es)	Valor
Bogotá D.C.	4.921.559,6
Santiago de Cali	996.441,2
Medellín	786.556,2
Departamento de Antioquia	449.871,9
Barranquilla, Distrito Especial, Industrial y Portuario	417.005,0
Cartagena de Indias, Distrito Turístico y Cultural	377.330,8
Departamento de Cundinamarca	338.877,3
Departamento del Valle del Cauca	256.757,2
Barrancabermeja	228.170,6
Pereira	200.296,2
Pereira	3.756.553,7
Bogotá D.C.	455.254,8
Medellín	349.983,3
Santiago de Cali	214.233,7
Barranquilla, Distrito Especial, Industrial y Portuario	163.606,1
Departamento de Santander	113.930,8
Departamento de Cundinamarca	109.571,0
Departamento de Antioquia	108.830,2
Departamento de Casanare	74.368,2
Departamento del Vichada	33.491,2
La Jagua de Ibirico	15.663,8
Pereira	3.674.685,6
Bogotá D.C.	288.889,5
Santiago de Cali	92.861,8

INGRESOS FISCALES

Registró un saldo al 30 de junio de 2015 de \$18.254.518,2, lo cual equivale al 28,7% del total de los Ingresos del consolidado del Nivel Territorial.

Ingresos fiscales

El saldo de este grupo con respecto al mismo periodo de 2014 aumentó \$1.557.869,1, equivalente al 9,3%, principalmente por el valor reportado en la cuenta Ingresos No Tributarios. Las entidades que reportaron las mayores variaciones en este concepto se puede observar en la Tabla 3-13.

Gráfica 3-18 Variación anual porcentual de los Ingresos fiscales

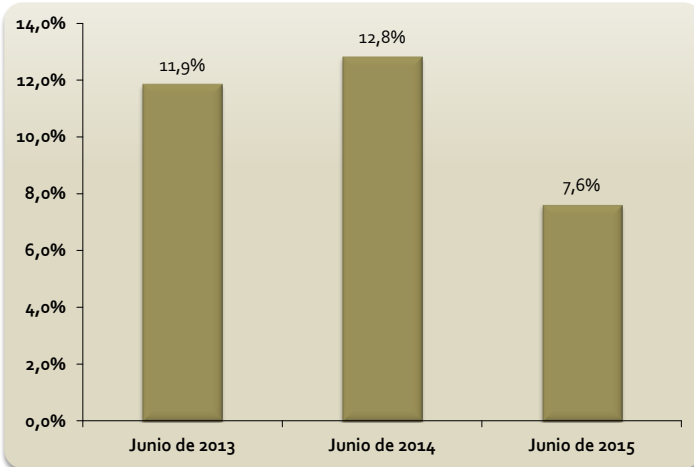

GRUPO/Cuenta	jun-15	jun-14	Var Abs.
INGRESOS FISCALES			
No tributarios	7.381.259,7	3.289.104,9	4.092.154,8
Pereira	3.756.553,7	18.065,1	3.738.488,6
Devoluciones y descuentos	4.334.465,5	657.461,1	3.677.004,4
Pereira	3.674.685,6	20.218,8	3.654.466,8
Tributarios	15.034.394,0	13.970.732,4	1.063.661,6
Bogotá D.C.	4.921.559,6	4.422.188,8	499.370,8
Santiago de Cali	996.441,2	849.410,6	147.030,6
Barrancabermeja	228.170,6	153.440,7	74.729,9
Pereira	200.296,2	143.481,5	56.814,6
Ibagué	165.072,3	119.843,0	45.229,3
Regalías	173.329,9	94.272,9	79.057,1
Departamento de Casanare	74.368,2	8.018,7	66.349,6
Departamento del Vichada	33.491,2	6.029,1	27.462,1
La Jagua de Ibirico	15.663,8		15.663,8
Tauramena	0,0	10.352,9	(10.352,9)
Becerril		9.052,8	(9.052,8)
Departamento de Sucre	0,0	5.575,2	(5.575,2)

Tabla 3-14 Entidades con mayores variaciones del grupo Ingresos por Transferencias

SITUACIÓN FINANCIERA Y DE RESULTADOS DEL NIVEL TERRITORIAL

Gráfica 3-19 Composición de los Ingresos fiscales

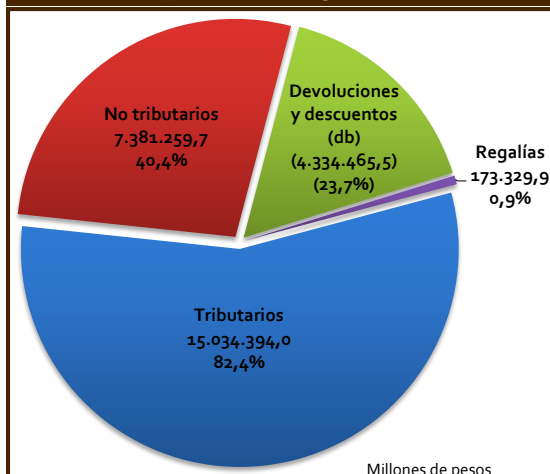

INGRESOS TRIBUTARIOS DEL 1 DE ENERO AL 30 DE JUNIO

Millones de pesos

CONCEPTO	jun-15		jun-14		Variación	
	VALOR	% PAR	VALOR	% PAR	Abs.	%
Impuesto predial unificado	6.013.002,3	40,0	5.411.184,8	38,7	601.817,5	11,1
Impuesto de industria y comercio	4.094.204,7	27,2	3.810.823,9	27,3	283.380,8	7,4
Impuesto sobre vehículos automotores	878.069,5	5,8	907.315,9	6,5	(29.246,4)	(3,2)
Impuesto al consumo de cerveza	843.797,1	5,6	829.884,1	5,9	13.913,0	1,7
Sobretasa a la gasolina	803.364,2	5,3	748.637,0	5,4	54.727,1	7,3
Impuesto de registro	476.288,7	3,2	455.883,7	3,3	20.405,0	4,5
Impuesto sobre el servicio de alumbrado público	283.804,5	1,9	263.275,4	1,9	20.529,1	7,8
Impuesto de avisos, tableros y vallas	235.080,0	1,6	212.790,1	1,5	22.289,9	10,5
Otros impuestos	1.406.783,1	9,4	1.330.937,5	9,5	75.845,6	5,7
TOTAL	15.034.394,0	100,0	13.970.732,4	100,0	1.063.661,6	7,6

Tabla 3-15 Composición de los Ingresos tributarios

Gráfica 3-20 Evolución composición Ingresos tributarios junio de 2012 a 2015

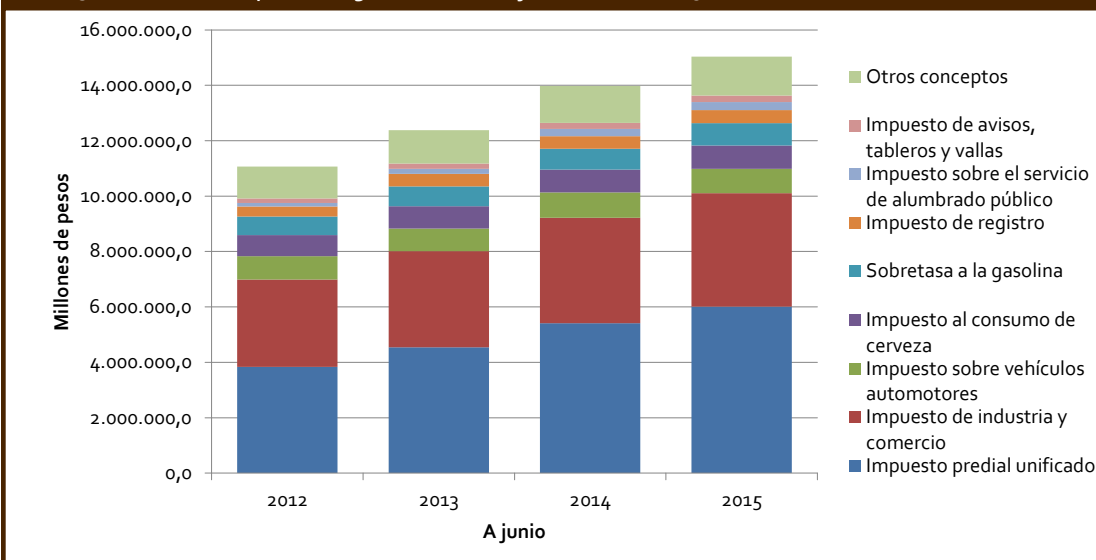

Ingresos tributarios

Este grupo a junio 30 de 2015 está conformado principalmente, por las cuentas Impuesto predial unificado, Impuesto de industria y comercio e Impuesto sobre vehículos automotores, que aportan en su conformación el 40,0%, el 27,2% y el 5,8% del total respectivamente.

Gráfica 3-21 Ingresos por venta de servicios

Principales saldos a junio de 2015

Cuenta	Valor	%
Servicio de energía	4.072.901,9	23,3
Servicios de salud	3.956.228,2	22,6
Servicio de telecomunicaciones	3.101.134,5	17,7

Entidad(es)	Valor
Empresas Públicas de Medellín	2.320.217,5
E.S.P. Empresas Municipales de Cali	527.165,5
E.S.P. Electrificadora Santander S.A.	424.982,9

Entidad(es)	Valor
E.S.E. Metrosalud	110.501,1
E.S.E. Hospital Universitario del Valle Evaristo García	105.549,3
E.S.E. Hospital General de Medellín	100.638,4
E.S.E. Hospital Universitario de La Samaritana	97.000,5
E.S.E. Hospital Departamental Hernando Moncaleano Perdomo - Neiva	83.288,0

Entidad(es)	Valor
E.S.P. Colombia Móvil S.A.	1.280.236,5
UNE EPM Telecomunicaciones S.A.	807.082,7
E.S.P. Empresa de Telecomunicaciones de Bogotá S.A.	663.415,3

Cuenta	Valor	%
Administración del sistema de seguridad social en salud	1.584.390,6	9,1
Servicio de acueducto	1.242.980,4	7,1
Servicio de alcantarillado	817.121,7	4,7

Entidad(es)	Valor
E.P.S. Alianza Medellín Antioquia S.A.S.	604.926,4
E.P.S.S. Capital Salud S.A.S.	426.542,0
E.P.S. Convida	123.242,9

Entidad(es)	Valor
E.S.P. Empresa de Acueducto y Alcantarillado de Bogotá	485.439,3
Empresas Públicas de Medellín	171.586,0
E.S.P. Empresas Municipales de Cali E.I.C.E	123.412,0

Entidad(es)	Valor
E.S.P. Empresa de Acueducto y Alcantarillado de Bogotá	265.391,3
Empresas Públicas de Medellín	191.091,7
E.S.P. Empresas Municipales de Cali E.I.C.E	111.237,8

SITUACIÓN FINANCIERA Y DE RESULTADOS DEL NIVEL TERRITORIAL

Ingresos por venta de servicios

Este grupo registró un saldo al 30 de junio de 2015 de \$17.486.685,4, lo cual equivale al 27,5% del total de los ingresos del Nivel Territorial. Con respecto al mismo periodo de 2014 aumentó en \$1.997.012,0, es decir el 12,9%, principalmente por el valor reportado en la cuenta Servicios de telecomunicaciones. Las entidades que reportaron las mayores variaciones en este grupo se puede observar en la Tabla 3-15.

Gráfica 3-22 Variación anual porcentual de los Ingresos por venta de servicios

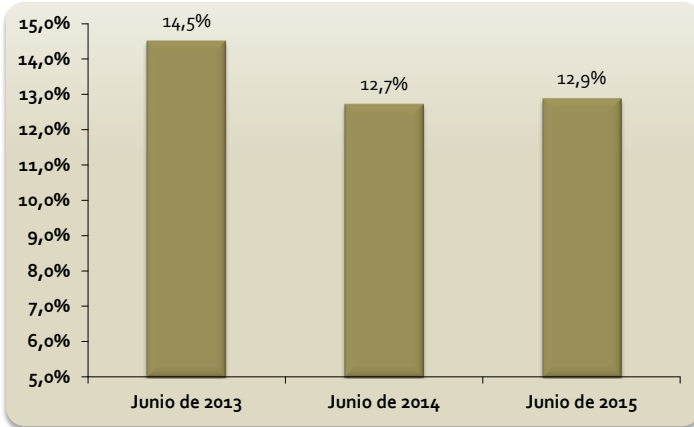

GRUPO/Cuenta	jun-15	jun-14	Var Abs.
VENTA DE SERVICIOS			
Servicio de telecomunicaciones	3.101.134,5	1.835.805,3	1.265.329,2
E.S.P. Colombia Móvil S.A.	1.280.236,5		1.280.236,5
Emtelco S.A.S.	22.801,6	165.127,0	(142.325,4)
Servicios de salud	3.956.228,2	3.750.122,8	206.105,4
E.S.E. Hospital La Divina Misericordia de Magangué	35.807,2	6.770,5	29.036,7
E.S.E. Hospital Universitario del Valle Evaristo García	105.549,3	87.200,3	18.349,0
E.S.E. Hospital Universitario San José - Popayán	65.442,9	49.966,1	15.476,8
E.S.E. Metrosalud	110.501,1	98.216,3	12.284,8
E.S.E. Hospital Manuel Uribe Ángel - Envigado	48.849,9	37.153,5	11.696,4
Administración del sistema de seguridad social en salud	1.584.390,6	1.379.772,4	204.618,3
E.P.S. Entidad Promotora de Salud Mallas Indígena	91.052,1		91.052,1
E.P.S.S. Capital Salud S.A.S.	426.542,0	368.509,8	58.032,3
E.P.S. Alianza Medellín Antioquia S.A.S.	604.926,4	570.534,8	34.391,7

Tabla 3-16 Entidades con mayores variaciones del grupo Ingresos por venta de servicios

Gráfica 3-23 Gasto público social

Principales saldos a junio de 2015		
Cuenta	Valor	%
Salud	7.178.365,2	39,3
Educación	6.452.032,2	35,3
Desarrollo comunitario y bienestar social	2.517.525,7	13,8

Entidad(es)	Valor
Fondo Financiero Distrital de Salud	784.706,8
Departamento de Antioquia	299.810,5
Santiago de Cali	274.639,0
Medellín	264.775,1
Barranquilla, Distrito Especial, Industrial y Portuario	220.307,2
Cartagena de Indias, Distrito Turístico y Cultural	147.649,8
San José de Cúcuta	119.470,5
Departamento del Valle del Cauca	104.709,2
Valledupar	75.495,0
Montería	73.990,9

Entidad(es)	Valor
Departamento de Antioquia	400.049,2
Santiago de Cali	258.839,2
Bogotá D.C.	249.807,4
Departamento del Cauca	213.814,6
Departamento de Boyacá	193.349,5
Departamento de Nariño	191.086,6
Departamento de Córdoba	189.529,6
Departamento de Bolívar	178.551,6
Departamento del Tolima	176.803,2
Barranquilla, Distrito Especial, Industrial y Portuario	176.750,6

Entidad(es)	Valor
Bogotá D.C.	474.780,6
Medellín	128.666,3
Departamento de Antioquia	92.219,5
Departamento de Córdoba	83.000,6
Departamento de Bolívar	64.269,2

GASTO PÚBLICO SOCIAL

Este grupo registró un saldo de \$18.286.390,2 a 30 de junio de 2015, el cual representa el 51,2% del total de los Gastos del Nivel Territorial.

SITUACIÓN FINANCIERA Y DE RESULTADOS DEL NIVEL TERRITORIAL

GRUPO/Cuenta	jun-15	jun-14	Var Abs.
GASTO PÚBLICO SOCIAL			
Salud	7.178.365,2	5.504.271,6	1.674.093,5
Departamento de Antioquia	299.810,5	205.741,0	94.069,5
Medellín	264.775,1	184.169,1	80.605,9
Cartagena de Indias, Distrito Turístico y Cultural	147.649,8	84.621,6	63.028,1
Departamento del Valle del Cauca	104.709,2	57.452,9	47.256,3
Santiago de Cali	274.639,0	239.464,1	35.174,9
Educación	6.452.032,2	5.807.932,1	644.100,1
Departamento de Antioquia	400.049,2	326.817,7	73.231,4
Cartagena de Indias, Distrito Turístico y Cultural	128.687,0	59.113,7	69.573,3
Medellín	46.727,1	1.689,4	45.037,7
Tumaco	42.774,0		42.774,0
Santiago de Cali	258.839,2	228.343,4	30.495,7
Desarrollo comunitario y bienestar social	2.517.525,7	2.087.489,6	430.036,1
Departamento de Antioquia	92.219,5	41.411,5	50.808,0
Instituto de Infraestructura y Concesiones de Cundinamarca	45.406,5	2.489,7	42.916,8
Departamento del Norte de Santander	49.384,5	15.823,8	33.560,7
Departamento de Bolívar	64.269,2	37.743,0	26.526,2
Departamento de Córdoba	83.000,6	60.814,6	22.186,0

Tabla 3-17 Entidades con mayores variaciones del grupo Gasto público social

Gasto Público Social

Este grupo aumentó \$3.087.059,7, con respecto del mismo trimestre de 2014, lo cual equivale a un 20,3%, principalmente por el valor reportado en la cuenta Salud. En la Tabla 3-16 se muestran las entidades que reportaron las mayores variaciones.

Gráfica 3-24 Composición del Gasto público social

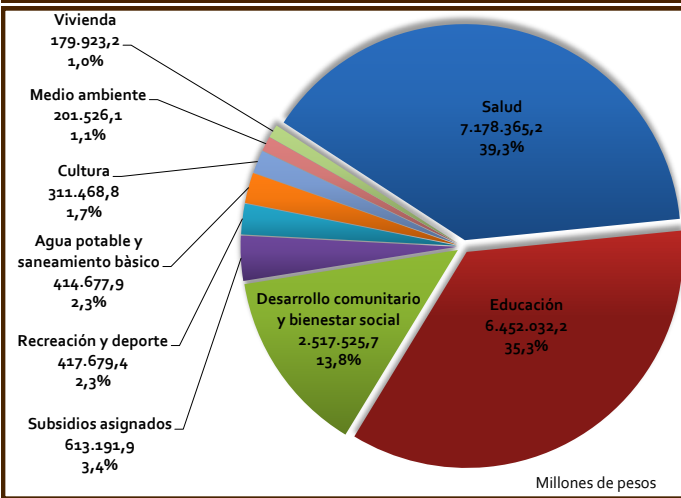

Gráfica 3-25 Variación anual porcentual del Gasto público social

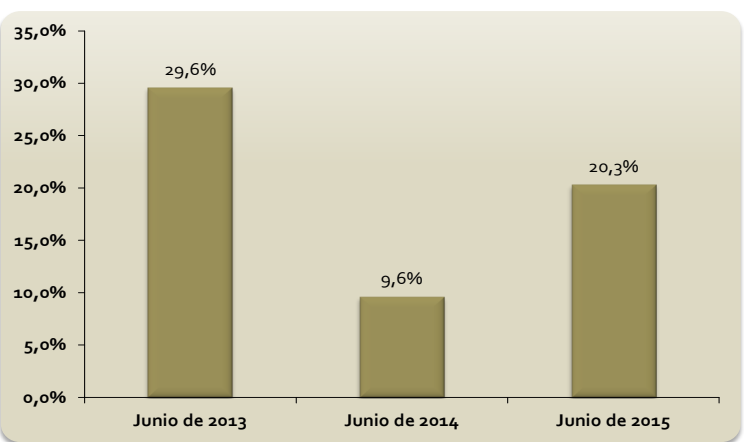

Gráfica 3-26 Costo de ventas de servicios

Principales saldos a junio de 2015		
Cuenta	Valor	%
Servicios públicos	5.803.525,5	46,2
Servicios de salud	3.320.283,2	26,4
Servicios educativos	2.086.405,7	16,6

Entidad(es)	Valor
Empresas Públicas de Medellín	1.620.404,3
UNE EPM Telecomunicaciones S.A.	1.029.005,1
E.S.P. Empresas Municipales de Cali	600.825,4
E.I.C.E	
E.S.P. Empresa de Telecomunicaciones de Bogotá S.A.	517.840,1
E.S.P. Empresa de Acueducto y Alcantarillado de Bogotá	456.898,4

Entidad(es)	Valor
E.S.E. Metrosalud	99.360,1
E.S.E. Hospital Universitario del Valle Evaristo García	94.189,9
E.S.E. Hospital General de Medellín	75.860,7
E.S.E. Hospital Universitario de La Samaritana	72.899,2
E.S.E. Hospital Universitario de Santander	54.918,6

Entidad(es)	Valor
Bogotá D.C.	622.492,9
Medellín	296.415,0
Universidad de Antioquia	221.903,8
Departamento de Cundinamarca	209.264,5

COSTO DE VENTAS DE SERVICIOS

Este grupo registró un saldo a 30 de junio de 2015 de \$12.561.077,0, el cual equivale al 88,9% del total de los Costos de ventas y operación del Nivel Territorial. Con respecto al mismo corte de 2014, el grupo aumentó \$1.194.970,2, lo que equivale al 10,5%.

ANÁLISIS VERTICAL POR GRUPOS 2009 - 2015 DEL CONSOLIDADO NIVEL TERRITORIAL

ANÁLISIS VERTICAL CLASE - GRUPO CONSOLIDADO NIVEL TERRITORIAL A JUNIO								
Grupos	jun-09	jun-10	jun-12	jun-13	jun-14	jun-15	Comportamiento	Promedio
Activos	100,00%	100,00%	100,00%	100,00%	100,00%	100,00%		
Propiedades, planta y equipo	27,23%	27,27%	25,37%	23,87%	23,52%	25,84%		25,52%
Otros activos	22,12%	24,08%	27,07%	27,78%	27,95%	24,52%		25,59%
Bienes de uso público e históricos y culturales	16,85%	15,32%	16,54%	16,70%	15,82%	15,74%		16,16%
Deudores	15,89%	17,19%	14,72%	14,30%	13,89%	15,16%		15,19%
Efectivo	9,59%	10,20%	9,96%	11,51%	12,05%	10,88%		10,70%
Inversiones e instrumentos derivados	6,51%	5,47%	5,06%	4,79%	4,64%	5,35%		5,30%
Rentas por cobrar	3,00%	2,62%	2,93%	2,88%	2,95%	2,90%		2,88%
Saldos de operaciones recíprocas en los activos (Cr)	1,89%	2,01%	1,97%	1,88%	1,36%	1,30%		1,73%
Inventarios	0,49%	0,49%	0,44%	0,47%	0,49%	0,49%		0,48%
Saldos en operaciones recíprocas en inversiones patrimoniales	0,20%	-0,66%	-0,14%	-0,45%	0,03%	0,40%		-0,10%
Recursos naturales no renovables	0,02%	0,02%	0,02%	0,01%	0,01%	0,01%		0,02%
Pasivos	100,00%	100,00%	100,00%	100,00%	100,00%	100,00%		
Pasivos estimados	35,19%	40,26%	40,74%	41,35%	40,34%	33,10%		38,50%
Operaciones de crédito público y financiamiento con banca central	20,79%	20,60%	22,39%	23,66%	24,30%	26,94%		23,11%
Cuentas por pagar	23,20%	19,58%	21,46%	20,15%	20,38%	20,17%		20,82%
Operaciones de financiamiento e instrumentos derivados	17,02%	14,39%	11,84%	10,64%	10,02%	11,60%		12,59%
Otros pasivos	7,79%	8,81%	7,67%	7,69%	7,69%	8,67%		8,05%
Saldos de operaciones recíprocas en los pasivos (db)	10,50%	8,87%	8,58%	8,20%	7,56%	6,50%		8,37%
Obligaciones laborales y de seguridad social integral	5,12%	4,91%	4,23%	4,29%	4,34%	4,78%		4,61%
Otros bonos y títulos emitidos	0,08%	0,09%	0,07%	0,23%	0,04%	0,79%		0,22%
Operaciones de banca central e instituciones financieras	1,31%	0,22%	0,19%	0,20%	0,45%	0,46%		0,47%
Patrimonio	100,00%	100,00%	100,00%	100,00%	100,00%	100,00%		
Hacienda pública	60,55%	57,62%	59,42%	62,79%	63,03%	65,74%		61,53%
Patrimonio institucional	32,34%	34,97%	31,59%	28,97%	28,87%	28,62%		30,89%
Resultados consolidados del ejercicio	7,10%	7,41%	8,99%	8,24%	8,10%	5,64%		7,58%
Ingresos	100,00%	100,00%	100,00%	100,00%	100,00%	100,00%		
Ingresos fiscales	30,04%	31,18%	29,43%	27,25%	27,66%	28,74%		29,05%
Transferencias	31,73%	30,13%	33,05%	36,67%	37,34%	33,31%		33,70%
Venta de servicios	27,39%	28,58%	25,15%	25,16%	25,66%	27,53%		26,58%
Otros ingresos	12,85%	12,06%	13,73%	11,99%	11,30%	11,64%		12,26%
Saldos de operaciones recíprocas en los ingresos (db)	3,11%	3,06%	2,59%	2,33%	2,89%	2,04%		2,67%
Operaciones interinstitucionales	0,27%	0,35%	0,57%	0,74%	0,44%	0,35%		0,45%
Venta de bienes	0,79%	0,73%	0,61%	0,51%	0,47%	0,47%		0,60%
Ajustes por inflación	0,00%	0,00%	0,00%	0,00%	0,00%	0,00%		0,00%
Administración del sistema general de pensiones	0,05%	0,03%	0,04%	0,01%	0,03%	0,00%		0,03%
Gastos	100,00%	100,00%	100,00%	100,00%	100,00%	100,00%		
Gasto público social	48,74%	45,89%	49,24%	52,34%	52,64%	51,15%		50,00%
De administración	32,66%	36,15%	34,70%	29,13%	28,98%	26,56%		31,36%
Otros gastos	14,01%	13,70%	12,05%	12,30%	10,53%	14,22%		12,80%
Saldos de operaciones recíprocas en los gastos (cr)	8,11%	7,65%	9,29%	7,09%	7,40%	8,76%		8,05%
Provisiones, depreciaciones y amortizaciones	4,93%	4,71%	6,04%	5,69%	5,94%	9,54%		6,14%
De operación	5,28%	5,14%	4,32%	4,30%	6,10%	5,25%		5,07%
Transferencias	1,46%	1,00%	1,39%	1,81%	1,55%	1,52%		1,45%
Operaciones interinstitucionales	0,32%	0,21%	0,60%	0,75%	0,59%	0,56%		0,50%
Participación del interés minoritario en los resultados	0,72%	0,86%	0,96%	0,77%	1,07%	-0,06%		0,72%
Costos de ventas y operación	100,00%	100,00%	100,00%	100,00%	100,00%	100,00%		
Costo de ventas de servicios	93,99%	95,70%	94,83%	93,90%	88,98%	88,88%		92,71%
Costo de operación de servicios	4,01%	2,51%	3,34%	4,51%	9,52%	9,87%		5,63%
Costo de ventas de bienes	2,00%	1,79%	1,83%	1,58%	1,50%	1,25%		1,66%

ANÁLISIS HORIZONTAL POR GRUPOS 2013 - 2015 DEL CONSOLIDADO NIVEL TERRITORIAL

ANÁLISIS HORIZONTAL - GRUPOS CONSOLIDADO NIVEL TERRITORIAL A JUNIO					
Grupos	2013	2014	2015		Promedio
Activos					
Inversiones e instrumentos derivados	6,41%	5,51%	24,29%		6,54%
Propiedades, planta y equipo	5,70%	7,32%	18,49%		9,68%
Rentas por cobrar	10,56%	11,30%	6,17%		5,32%
Deudores	9,16%	5,81%	17,72%		12,12%
Inventarios	20,29%	13,06%	8,63%		12,72%
Saldos de operaciones recíprocas en los activos (Cr)	6,78%	-21,18%	3,22%		0,65%
Bienes de uso público e históricos y culturales	13,45%	3,18%	7,33%		5,33%
Recursos naturales no renovables	-11,19%	-19,52%	32,33%		-0,67%
Efectivo	29,85%	13,99%	-2,64%		13,77%
Otros activos	15,32%	9,54%	-5,35%		9,01%
Saldos en operaciones recíprocas en inversiones patrimoniales	250,11%	-106,26%	1589,52%		320,65%
Pasivos					
Otros bonos y títulos emitidos	238,19%	-79,60%	1968,66%		534,33%
Otros pasivos	4,13%	4,37%	31,49%		15,26%
Operaciones de financiamiento e instrumentos derivados	-6,65%	-1,73%	34,84%		4,25%
Operaciones de crédito público y financiamiento con banca central	9,78%	7,18%	29,16%		13,05%
Obligaciones laborales y de seguridad social integral	5,40%	5,56%	28,37%		10,47%
Operaciones de banca central e instituciones financieras	9,45%	134,00%	18,58%		20,05%
Cuentas por pagar	-2,45%	5,56%	15,27%		2,18%
Saldos de operaciones recíprocas en los pasivos (db)	-0,73%	-3,74%	0,12%		-3,50%
Pasivos estimados	5,42%	1,83%	-4,43%		6,32%
Patrimonio					
Hacienda pública	22,58%	11,06%	9,16%		11,14%
Patrimonio institucional	6,36%	10,26%	3,79%		9,00%
Resultados consolidados del ejercicio	6,26%	8,71%	-27,11%		-0,13%
Ingresos					
Venta de bienes	-4,25%	3,36%	5,00%		0,58%
Operaciones interinstitucionales	47,44%	-34,21%	-16,42%		9,40%
Venta de servicios	14,52%	12,73%	12,89%		12,76%
Ingresos fiscales	6,02%	12,19%	9,33%		9,47%
Ajustes por inflación	-8,39%	-0,41%	-80,03%		-88,43%
Otros ingresos	-0,05%	4,14%	8,45%		3,06%
Saldos de operaciones recíprocas en los ingresos (db)	3,35%	36,95%	-25,73%		4,74%
Transferencias	27,02%	12,55%	-6,10%		8,59%
Administración del sistema general de pensiones	-61,26%	106,64%	-100,00%		-22,85%
Gastos					
Otros gastos	24,43%	-6,68%	67,18%		21,12%
Operaciones interinstitucionales	54,48%	-15,43%	18,70%		5,59%
Saldos de operaciones recíprocas en los gastos (cr)	-6,92%	13,65%	46,57%		12,32%
Provisiones, depreciaciones y amortizaciones	14,89%	13,67%	99,06%		31,20%
De operación	21,34%	54,64%	6,60%		20,37%
Transferencias	58,81%	-6,56%	21,55%		10,94%
De administración	2,31%	8,43%	13,49%		9,20%
Gasto público social	29,56%	9,62%	20,31%		13,82%
Participación del interés minoritario en los resultados	-2,26%	52,12%	-106,60%		-8,76%
Costos de ventas y operación					
Costo de operación de servicios	50,63%	147,30%	14,68%		45,58%
Costo de ventas de servicios	10,56%	11,02%	10,51%		11,39%
Costo de ventas de bienes	-3,24%	11,18%	-8,09%		-0,12%

INDICADORES FINANCIEROS CONSOLIDADO NIVEL TERRITORIAL 2009 - 2015

INDICADORES FINANCIEROS CONSOLIDADO NIVEL TERRITORIAL											
A JUNIO											
TIPO DE INDICADOR	DEFINICIÓN	NOMBRE DEL INDICADOR	FÓRMULA	Junio 2009	Junio 2010	Junio 2012	Junio 2013	Junio 2014	Junio 2015		INTERPRETACIÓN
CAPACIDAD FISCAL	Permite dimensionar el ingreso fiscal por habitante	Capacidad tributaria per cápita	Cuenta 4105 Ingresos tributarios / Población (en miles de pesos)	= 177,16	189,87	237,66	262,80	293,12	311,89		Un bajo valor del indicador permite identificar ineficiencias relacionadas con los recaudos.
ESFUERZO FISCAL	Representa la participación que tiene el recaudo de tributos dentro de los ingresos totales	Importancia de los recursos propios	Cuenta 4105 Ingresos tributarios / Clase 4 Ingresos totales	= 21,42%	21,85%	23,21%	22,68%	23,14%	23,67%		Si el valor es alto muestra que tan dependiente es el departamento de los ingresos tributarios.
AUTONOMÍA FISCAL	Muestra el grado de independencia fiscal de la Nación	Dependencia de los ingresos tributarios y no tributarios	Cuenta 4105 Ingresos tributarios + cuenta 440 No tributarios / Clase 5 Gastos totales	= 56,97%	62,45%	62,63%	57,47%	59,78%	62,70%		Cuanto mayor sea este indicador se necesitarán menos recursos por transferencias y endeudamiento para cubrir los egresos.
		Dependencia de las transferencias	Grupo 44 Ingresos por transferencias / Clase 4 Ingresos totales	= 31,73%	30,13%	33,05%	36,67%	37,34%	33,31%		Cuanto mayor sea este indicador, el departamento será más dependiente de las transferencias.
GASTOS DE OPERACIÓN Y ADMINISTRACIÓN	Expresa el porcentaje del total de erogaciones que realizan las entidades contables públicas para cumplir con sus actividades de dirección, planeación y apoyo; y los gastos originados en desarrollo de la operación básica de la entidad	Gastos de administración y operación como porcentaje del total de gasto	Grupo 51 Gastos Administración + Grupo 52 Gastos de Operación / Clase 5 Gastos totales	= 37,94%	41,28%	39,02%	33,43%	35,08%	31,81%		Entre mas alta la proporción hay menos dinero disponible para otros gastos.
GASTO PÚBLICO SOCIAL	Expresa el porcentaje del total de erogaciones que realizan las entidades contables públicas para satisfacer necesidades básicas insatisfechas de salud, educación, saneamiento ambiental, agua potable, vivienda, medio ambiente, recreación y deporte	Gasto público social como porcentaje del total de gasto	Grupo 55 Gasto público social / Clase 5 Gastos totales	= 48,74%	45,89%	49,24%	52,34%	52,64%	51,15%		Entre mas alto el resultado quiere decir que una mayor proporción de los gastos son destinados al Gasto Público Social.
ENDEUDAMIENTO	Mide el nivel de apalancamiento de la entidad	Endeudamiento Total	Clase 2 Total Pasivo / Clase 1 Total Activo - Cuenta 1999 Valorizaciones	= 34,98%	35,25%	32,85%	29,97%	28,67%	29,85%		Refleja el grado y en que forma participan los acreedores dentro del financiamiento de la entidad.
RENDIMIENTO	Mide el beneficio o ganancia porcentual que obtiene la entidad respecto a algún proceso	Rendimiento Activo Total	Grupo 33 Resultados del ejercicio / Clase 1 Total Activo	= 4,84%	5,04%	6,26%	5,92%	5,91%	4,00%		Porcentaje de rentabilidad percibido por los activos durante el ejercicio.

CONTADURÍA GENERAL DE LA NACIÓN

Pedro Luis Bohórquez Ramírez
Contador General de la Nación

SUBCONTADURÍA DE CONSOLIDACIÓN DE LA INFORMACIÓN

Marleny María Monsalve Vásquez
Subcontadora

GIT PROCESAMIENTO Y ANÁLISIS DE PRODUCTOS

Iván Jesús Castillo Caicedo
Coordinador

Equipo de Análisis – GIT PAP

Rogelio Páez Barajas
Mauricio Peña Bermeo
Mauricio Posada Villada

Revisión y corrección de textos

Marleny María Monsalve Vásquez
Iván Jesús Castillo Caicedo