

SITUACIÓN FINANCIERA Y DE RESULTADOS

SECTOR PÚBLICO, NIVEL NACIONAL Y NIVEL TERRITORIAL

A 31 DE MARZO DE 2015

SITUACIÓN FINANCIERA Y DE RESULTADOS DEL SECTOR PÚBLICO

Presentación

El presente informe contiene las cifras que sustentan la Situación Financiera y de Resultados Consolidados de 3.448 entidades del Sector Público colombiano, al 31 de marzo de 2015.

El proceso de consolidación se efectúa agregando la información reportada por las entidades, eliminando las operaciones recíprocas entre ellas y calculando el interés minoritario y la distribución en los resultados que pertenecen a los privados, de acuerdo con la participación que estos tienen en empresas nacionales o territoriales.

Este documento compara la situación financiera del corte de marzo de 2015 frente al corte de diciembre de 2014, en tanto que, para el Estado de Actividad Financiera, Económica, Social y Ambiental, las cifras se contrastan con las del periodo marzo de 2014.

Las cifras se presentan en miles de millones de pesos (MM), excepto cuando expresamente se diga lo contrario.

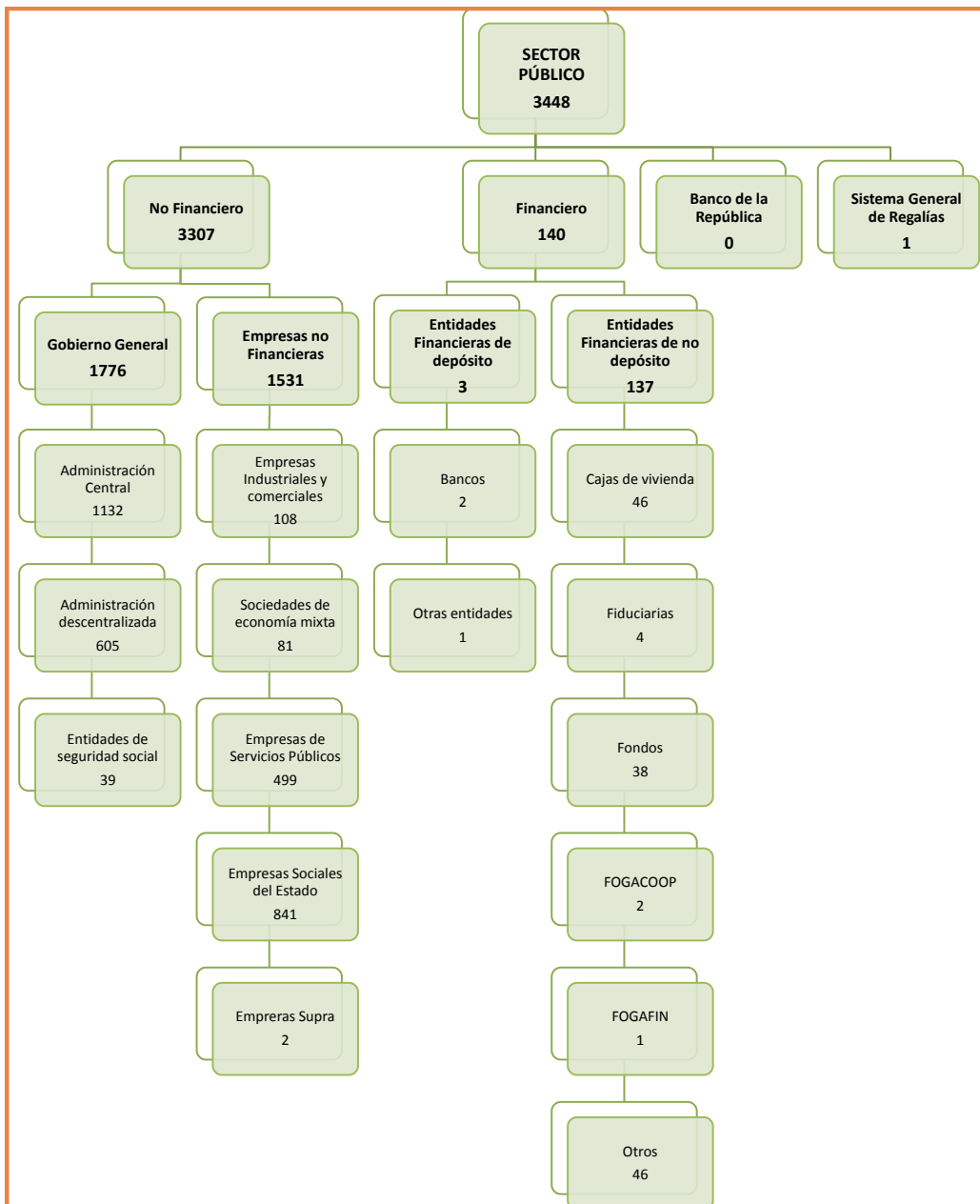

Gráfica 1-1 Entidades consolidadas a marzo de 2015

COBERTURA

El universo de entidades que conforman el sector público a marzo de 2015 es de 3.813 entidades de las cuales se consolidaron 3.448, es decir, el 90,4%.

Como se puede apreciar, las entidades contables públicas consolidadas a marzo están distribuidas así: No financieras, representan el 95,9%, de las cuales el 53,7% pertenecen al Gobierno General y el resto (46,3%) son Empresas no Financieras; también se consolidaron 140 entidades financieras y el Sistema General de Regalías. Es importante anotar que el Banco de la República quedó omiso para este corte, situación que afecta algunos saldos y variaciones de este informe.



REPÚBLICA DE COLOMBIA
SECTOR PÚBLICO
BALANCE GENERAL CONSOLIDADO
A 31 DE MARZO DE 2015

(Cifras expresadas en miles de millones de pesos)

	mar-15	dic-14		mar-15	dic-14
ACTIVOS			PASIVOS		
ACTIVO CORRIENTE	272.614,1	381.377,8	PASIVO CORRIENTE	241.705,6	346.638,9
EFFECTIVO	92.175,4	91.253,5	OPERACIONES DE BANCA CENTRAL E INSTITUCIONES FINANCIERAS	14.796,1	13.543,6
INVERSIONES E INSTRUMENTOS DERIVADOS	61828,2	173.476,7	OPERACIONES DE CRÉDITO PÚBLICO Y FINANCIAMIENTO CON BANCA CENTRAL	28.211,4	32.555,9
RENTAS POR COBRAR	17.471,1	14.511,9	OPERACIONES DE FINANCIAMIENTO E INSTRUMENTOS DERIVADOS	4.171,5	4.100,5
DEUDORES	90.463,1	88.926,2	CUENTAS POR PAGAR	78.603,3	75.573,4
INVENTARIOS	8.456,5	8.707,5	OBLIGACIONES LABORALES Y DE SEGURIDAD SOCIAL INTEGRAL	5.462,9	5.876,4
PROPIEDADES, PLANTA Y EQUIPO	119,2	194,9	OTROS BONOS Y TÍTULOS EMITIDOS	8.185,3	8.142,1
BIENES DE USO PÚBLICO E HISTÓRICOS Y CULTURALES	33,7	33,4	PASIVOS ESTIMADOS	38.755,5	47.260,3
OTROS ACTIVOS	2.1097,7	20.904,9	OTROS PASIVOS	87.462,1	79.735,2
MENOS: SALDOS DE OPERACIONES RECÍPROCAS EN LOS ACTIVOS (CR)	19.030,8	16.613,3	MENOS: SALDOS DE OPERACIONES RECÍPROCAS EN LOS PASIVOS (DB)	23.362,4	20.148,6
ACTIVO NO CORRIENTE	620.438,1	612.394,8	PASIVO NO CORRIENTE	476.249,6	494.686,5
INVERSIONES E INSTRUMENTOS DERIVADOS	36.332,5	34.853,8	OPERACIONES DE BANCA CENTRAL E INSTITUCIONES FINANCIERAS	4.411,8	4.936,1
RENTAS POR COBRAR	3.921,4	3.158,0	OPERACIONES DE CRÉDITO PÚBLICO Y FINANCIAMIENTO CON BANCA CENTRAL	331.839,8	302.548,7
DEUDORES	75.453,3	62.174,9	OPERACIONES DE FINANCIAMIENTO E INSTRUMENTOS DERIVADOS	11927,6	12.824,6
PROPIEDADES, PLANTA Y EQUIPO	172.807,5	163.760,1	CUENTAS POR PAGAR	3.009,0	1975,2
BIENES DE USO PÚBLICO E HISTÓRICOS Y CULTURALES	119.319,1	116.859,4	OBLIGACIONES LABORALES Y DE SEGURIDAD SOCIAL INTEGRAL	771,7	532,1
RECURSOS NATURALES NO RENOVABLES	72.463,0	77.007,2	OTROS BONOS Y TÍTULOS EMITIDOS	2.753,7	8.415,9
OTROS ACTIVOS	132.176,5	164.998,2	PASIVOS ESTIMADOS	98.867,7	157.504,3
MENOS: SALDOS DE OPERACIONES RECÍPROCAS EN LOS ACTIVOS (CR)	8.976,5	8.601,4	OTROS PASIVOS	18.703,3	13.160,1
SALDOS EN OPERACIONES RECÍPROCAS EN INVERSIONES PATRIMONIALES	16.941,3	(1815,4)	MENOS: SALDOS DE OPERACIONES RECÍPROCAS EN LOS PASIVOS (DB)	6.035,0	7.210,5
			TOTAL PASIVO	717.955,2	841.325,4
			TOTAL INTERÉS MINORITARIO	19.704,4	22.022,0
			INTERÉS MINORITARIO SECTOR PRIVADO	19.704,4	22.022,0
			PATRIMONIO	155.392,6	130.425,2
			HACIENDA PÚBLICA	(5.019,3)	28.629,9
			PATRIMONIO INSTITUCIONAL	158.111,3	127.334,5
			RESULTADOS CONSOLIDADOS DEL EJERCICIO	2.300,6	(25.539,3)
TOTAL ACTIVO	893.052,2	993.772,6	TOTAL PASIVO, INTERÉS MINORITARIO Y PATRIMONIO	893.052,2	993.772,6
CUENTAS DE ORDEN DEUDORAS	0,0	0,0	CUENTAS DE ORDEN ACREEDORAS	0,0	0,0
DERECHOS CONTINGENTES	611734,4	593.652,1	RESPONSABILIDADES CONTINGENTES	2.198.466,9	1820.532,0
DEUDORAS FISCALES	150.833,6	158.316,1	ACREEDORAS FISCALES	61304,6	64.979,9
DEUDORAS DE CONTROL	386.872,4	507.132,0	ACREEDORAS DE CONTROL	360.102,6	329.494,5
MENOS: DEUDORAS POR CONTRA (CR)	1449.440,4	1259.100,2	MENOS: ACREEDORAS POR CONTRA (DB)	2.619.874,1	2.215.006,5

Pedro Luis Bohórquez Ramírez
CONTADOR GENERAL DE LA NACIÓN



REPÚBLICA DE COLOMBIA
SECTOR PÚBLICO
ESTADO DE ACTIVIDAD FINANCIERA, ECONÓMICA, SOCIAL
Y AMBIENTAL CONSOLIDADO
POR EL PERIODO DEL 31 DE MARZO DE 2014 AL 31 DE MARZO DE 2015
(Cifras expresadas en miles de millones de pesos)

	mar-15	mar-14
INGRESOS OPERACIONALES	78.620,1	79.994,3
INGRESOS FISCALES	38.189,3	36.671,8
VENTA DE BIENES	11.718,8	17.223,0
VENTA DE SERVICIOS	19.822,2	18.471,2
TRANSFERENCIAS	326,1	1.695,3
ADMINISTRACIÓN DEL SISTEMA GENERAL DE PENSIONES		4.574,4
OPERACIONES INTERINSTITUCIONALES	77,0	33,4
OTROS INGRESOS	15.494,9	11.909,0
MENOS: SALDO POR CONCILIACIÓN EN LOS INGRESOS (DB)	7.008,2	10.583,9
COSTO DE VENTAS Y OPERACIÓN	24.192,5	31.374,2
COSTO DE VENTAS DE BIENES	9.350,6	12.130,5
COSTO DE VENTAS DE SERVICIOS	8.015,4	7.178,3
COSTOS DE OPERACIÓN DE SERVICIOS	6.826,5	12.065,4
GASTOS OPERACIONALES	53.815,4	50.692,4
DE ADMINISTRACIÓN	9.622,6	11.469,0
DE OPERACIÓN	10.641,6	9.933,8
PROVISIONES, DEPRECIACIONES Y AMORTIZACIONES	4.387,9	5.259,6
TRANSFERENCIAS GIRADAS	4.495,2	6.299,6
GASTO PÚBLICO SOCIAL	11.820,8	11.863,2
OPERACIONES INTERINSTITUCIONALES	1,2	1,3
OTROS GASTOS	20.200,8	14.062,6
MENOS: SALDOS POR CONCILIAR EN LOS GASTOS	7.354,8	8.196,8
EXCEDENTE O DÉFICIT OPERACIONAL	612,2	(2.072,3)
INGRESOS NO OPERACIONALES	1.572,9	2.103,9
OTROS INGRESOS	1.572,9	2.103,9
GASTOS NO OPERACIONALES	216,2	822,5
OTROS GASTOS	716,7	672,5
EXCEDENTE O DÉFICIT NO OPERACIONAL	856,2	1.231,3
EXCEDENTE O DÉFICIT DE ACTIVIDADES ORDINARIAS	1.468,4	(841,0)
PARTIDAS EXTRAORDINARIAS	990,9	1.579,0
INGRESOS EXTRAORDINARIOS	1.149,8	1.690,0
GASTOS EXTRAORDINARIOS	158,9	111,0
EXCEDENTE O DÉFICIT ANTES DE AJUSTES	2.459,3	738,1
EFFECTO NETO POR EXPOSICIÓN A LA INFLACIÓN	(0,1)	(0,0)
AJUSTES POR INFLACIÓN	(0,1)	(0,0)
PARTICIPACIÓN DEL INTERÉS MINORITARIO EN LOS RESULTADOS	158,6	866,9
SECTOR PRIVADO	158,6	866,9
EXCEDENTE O DÉFICIT DEL EJERCICIO	2.300,6	(128,8)

Pedro Luis Bohórquez Ramírez
CONTADOR GENERAL DE LA NACIÓN



REPÚBLICA DE COLOMBIA
SECTOR PÚBLICO
ESTADO DE CAMBIOS EN EL PATRIMONIO CONSOLIDADO
AL 31 DE MARZO DE 2015
(Cifras expresadas en miles de millones de pesos)

SALDO DEL PATRIMONIO MÁS INTERÉS MINORITARIO A	31/12/2014	152.447,2	
VARIACIONES PATRIMONIALES		24.967,5	
VARIACIONES DEL INTERÉS MINORITARIO		(2.317,6)	
SALDO DEL PATRIMONIO MÁS INTERÉS MINORITARIO A	31/03/2015	175.097,0	
DETALLE DE VARIACIONES PATRIMONIALES			
	mar-15	dic-14	Variación
VARIACIONES			
TOTAL INTERÉS MINORITARIO	19.704,4	22.022,0	(2.317,6)
INTERÉS MINORITARIO SECTOR PRIVADO	19.704,4	22.022,0	(2.317,6)
PATRIMONIO	155.392,6	130.425,2	24.967,5
HACIENDA PÚBLICA	(5.019,3)	28.629,9	(33.649,3)
PATRIMONIO INSTITUCIONAL	158.111,3	127.334,5	30.776,8
RESULTADOS CONSOLIDADOS DEL EJERCICIO	2.300,6	(25.539,3)	27.839,9
TOTAL VARIACIONES	175.097,0	152.447,2	22.649,8
INCREMENTOS			
PATRIMONIO	160.411,9	101.795,2	58.616,7
PATRIMONIO INSTITUCIONAL	158.111,3	127.334,5	30.776,8
RESULTADOS CONSOLIDADOS DEL EJERCICIO	2.300,6	(25.539,3)	27.839,9
TOTAL INCREMENTOS	160.411,9	101.795,2	58.616,7
DISMINUCIONES			
TOTAL INTERÉS MINORITARIO	19.704,4	22.022,0	(2.317,6)
INTERÉS MINORITARIO SECTOR PRIVADO	19.704,4	22.022,0	(2.317,6)
PATRIMONIO	(5.019,3)	28.629,9	(33.649,3)
HACIENDA PÚBLICA	(5.019,3)	28.629,9	(33.649,3)
TOTAL DISMINUCIONES	14.685,1	50.652,0	(35.966,9)

Pedro Luis Bohórquez Ramírez
CONTADOR GENERAL DE LA NACIÓN

BALANCE GENERAL CONSOLIDADO

ACTIVOS

A 31 de marzo de 2015 los Activos consolidados del Sector Público alcanzan la suma de \$893.052,2 disminuyendo en el 10,1% con respecto al 31 de diciembre de 2014. En la tabla 1-1, se presentan los grupos que componen los Activos:

Tabla 1-1 Grupos del Activo

CONCEPTO	mar-15	% Par	dic-14	% Par	Variación		
					Absoluta	%	
Propiedades, planta y equipo	172.926,7	19,4	163.955,0	16,5	8.971,7	5,5	↑
Deudores	165.916,4	18,6	151.101,2	15,2	14.815,2	9,8	↑
Otros activos	153.274,2	17,2	185.903,1	18,7	(32.628,9)	(17,6)	↓
Bienes de uso público e históricos y culturales	119.352,8	13,4	116.892,8	11,8	2.459,9	2,1	↑
Inversiones e instrumentos derivados	98.160,7	11,0	208.330,5	21,0	(110.169,8)	(52,9)	↓
Efectivo	92.175,4	10,3	91.253,5	9,2	922,0	1,0	↑
Recursos naturales no renovables	72.463,0	8,1	77.007,2	7,7	(4.544,1)	(5,9)	↓
Rentas por cobrar	21.392,5	2,4	17.669,9	1,8	3.722,5	21,1	↑
Inventarios	8.456,5	0,9	8.707,5	0,9	(250,9)	(2,9)	↓
Saldos en operaciones recíprocas en inversiones patrimoniales	16.941,3	1,9	(1.815,4)	(0,2)	18.756,8	...	↑
Saldos de operaciones recíprocas en los activos (cr)	28.007,3	3,1	25.232,7	2,5	2.774,6	11,0	↑
TOTAL ACTIVO	893.052,2	100,0	993.772,6	100,0	(100.720,3)	(10,1)	↓

Gráfica 1-2 Propiedades, planta y equipo

Principales saldos a marzo de 2015		
Cuenta	Valor	%
Edificaciones	44.020,5	25,5
Plantas, ductos y túneles	42.638,0	24,7
Construcciones en curso	40.757,5	23,6
Redes, líneas y cables	26.019,2	15,0
Maquinaria y equipo	23.032,5	13,3
Terrenos	21.730,5	12,6
Depreciación acumulada (cr)	69.513,4	40,2

Entidad(es)	Valor
Ecopetrol S.A.	3.605,1
Empresas Públicas de Medellín	3.536,7
Ministerio de Defensa Nacional	3.184,2
Empresa de Transporte Masivo del Valle de Aburrá Ltda.	1.691,1
Policía Nacional	1.436,4

Entidad(es)	Valor
Oleoducto Central S.A.	7.089,2
Empresas Públicas de Medellín	6.485,3
Cenit Transporte y Logística de Hidrocarburos S.A.S.	3.985,3
E.S.P. Transportadora de Gas Internacional S.A.	3.954,5
Ecopetrol S.A.	3.192,5
E.S.P. Empresa de Telecomunicaciones de Bogotá S.A.	2.225,1

Entidad(es)	Valor
Refinería de Cartagena S.A.	19.176,5
Ecopetrol S.A.	5.674,7
Empresas Públicas de Medellín	3.438,7
Cenit Transporte y Logística de Hidrocarburos S.A.S.	1.457,2

Entidad(es)	Valor
E.S.P. Empresa de Acueducto y Alcantarillado de Bogotá	3.473,6
Ecopetrol S.A.	3.440,9
Empresas Públicas de Medellín	3.399,7
E.I.C.E. Empresas Municipales de Cali	2.801,4
E.S.P. Empresa de Telecomunicaciones de Bogotá S.A.	2.011,2

Entidad(es)	Valor
Ecopetrol S.A.	11.725,1
Ministerio de Defensa Nacional	3.088,4
Refinería de Cartagena S.A.	1.295,9
Cenit Transporte y Logística de Hidrocarburos S.A.S.	1.254,0
Polipropileno del Caribe S.A.	941,1

Entidad(es)	Valor
Cartagena de Indias, Distrito Turístico y Cultural	1.704,2
Ecopetrol S.A.	1.692,4
Ministerio de Defensa Nacional	1.214,5
Refinería de Cartagena S.A.	1.069,7
Empresas Públicas de Medellín	985,9

Entidad(es)	Valor
Ecopetrol S.A.	10.223,5
Ministerio de Defensa Nacional	7.594,1
Oleoducto Central S.A.	6.581,2
E.S.P. Empresas Municipales de Cali	4.107,1
E.I.C.E.	4.107,1
E.S.P. Empresa de Telecomunicaciones de Bogotá S.A.	3.493,8
E.S.P. Empresa de Acueducto y Alcantarillado de Bogotá	2.404,6
Empresa de Transporte Masivo del Valle de Aburrá Ltda.	2.367,1
Policía Nacional	2.184,0

PROPIEDADES, PLANTA Y EQUIPO

Este grupo representa el 19,4% del total de los Activos y registra un saldo de \$172.926,7 a marzo de 2015.

Gráfica 1-3 Deudores

Principales saldos a marzo de 2015		
Cuenta	Valor	%
Ingresos no tributarios	48.884,9	29,5
Recursos entregados en administración	41.060,4	24,7
Préstamos concedidos	30.156,6	18,2
Otros deudores	20.297,0	12,2
Provisión para deudores (cr)	12.036,9	7,3

Entidad(es)	Valor
Consejo Superior de la Judicatura	21.171,1
Dirección de Impuestos y Aduanas Nacionales	10.493,2
Ministerio de Justicia y del Derecho	4.366,7
Santiago de Cali	2.395,0
Bogotá D.C.	1.931,4

Entidad(es)	Valor
Ecopetrol S.A.	12.302,6
Sistema General de Regalías	6.480,4
Ministerio de Hacienda y Crédito Público	3.707,9
Departamento del Meta	2.998,9
Colpensiones - Fondo de Vejez	2.573,6
Medellín	2.070,9

Entidad(es)	Valor
Banco Agrario de Colombia	10.634,8
Fondo para el Financiamiento del Sector Agropecuario	6.128,9
Financiera de Desarrollo Territorial S.A.	6.070,1
Fondo Nacional del Ahorro	4.890,4

Entidad(es)	Valor
Ecopetrol S.A.	5.784,9
Colpensiones - Fondo de Vejez	2.533,7
E.S.P. Empresa de Energía de Bogotá S.A.	1.859,8
Empresas Públicas de Medellín	1.657,9
Fondo Nacional de Prestaciones Sociales del Magisterio	1.369,9

Entidad(es)	Valor
Colpensiones - Fondo de Vejez	2.340,3
Fondo Nacional de Prestaciones Sociales del Magisterio	1.369,4
Banco Agrario de Colombia	1.342,8

DEUDORES

Este grupo registró un saldo de \$165.916,4 a 31 de marzo de 2015, saldo que representa el 18,6% del total de los Activos del Sector Público.

Gráfica 1-4 Otros activos

Con un saldo de \$153.274,2 representa el 17,2% del total de los Activos del Sector Público a marzo de 2015.

OTROS ACTIVOS

Principales saldos a marzo de 2015		
Cuenta	Valor	%
Valorizaciones	70.259,5	45,8
Reserva financiera actuarial	41.458,7	27,0
Bienes entregados a terceros	22.807,1	14,9
Amortización acumulada de bienes entregados a terceros (cr)	11.022,3	7,2
Amortización acumulada de intangibles (cr)	4.897,3	3,2

Entidad(es)	Valor
Ministerio de Defensa Nacional	10.384,9
Oleoducto Central S.A.	6.979,9
Policía Nacional	4.295,1
E.S.P. Empresa de Energía de Bogotá S.A.	3.913,8
E.S.P. Empresa de Acueducto y Alcantarillado de Bogotá	3.165,0
Ministerio de Hacienda y Crédito Público	2.437,0
E.S.P. Empresas Municipales de Cali E.I.C.E	2.336,6
Universidad Nacional de Colombia	2.160,7

Entidad(es)	Valor
Fondo de Prestaciones Económicas, Cesantías y Pensiones	5.233,8
Departamento de Antioquia	3.034,5
Departamento del Valle del Cauca	1.830,3
Departamento de Santander	1.171,1
E.S.P. Empresas Municipales de Cali E.I.C.E	1.010,7
Santiago de Cali	971,4
Servicio Nacional de Aprendizaje	913,9
Departamento de Boyacá	894,3

Entidad(es)	Valor
Interconexión Eléctrica S.A.	13.698,5
Parapat - Patrimonio Autónomo de Remanentes de Telecomunicaciones	2.250,1
Agencia Nacional de Infraestructura	949,5

Entidad(es)	Valor
Interconexión Eléctrica S.A.	9.148,6
Parapat - Patrimonio Autónomo de Remanentes de Telecomunicaciones	633,9

Entidad(es)	Valor
E.S.P. Colombia Móvil S.A.	815,8
E.S.P. Empresa de Telecomunicaciones de Bogotá S.A.	730,1
UNE EPM Telecomunicaciones S.A.	421,6
Positiva Compañía de Seguros S.A.	397,7
Ecopetrol S.A.	323,6
E.S.P. Transportadora de Gas Internacional S.A.	198,7

Presentan un saldo de \$98.160,7, valor que representa el 11,0% de los Activos del Sector Público a marzo de 2015.

INVERSIONES E INSTRUMENTOS DERIVADOS

Principales saldos a marzo de 2015		
Cuenta	Valor	%
Inversiones administración de liquidez en títulos de deuda	43.732,1	44,6
Cuenta	Valor	%
Inversiones patrimoniales en entidades controladas	26.409,7	26,9
Cuenta	Valor	%
Inversiones con fines de política en títulos de deuda	18.689,9	19,0
Cuenta	Valor	%
Provisión para protección de inversiones (cr)	2.093,0	2,1

Entidad(es)	Valor
Fondo de Garantías de Instituciones Financieras	11.854,0
Positiva Compañía de Seguros S.A.	5.003,1
Ecopetrol S.A.	3.246,4
Bogotá D.C.	2.428,5
Ministerio del Trabajo	2.426,9
Banco Agrario de Colombia	1.546,1
Fondo Nacional del Ahorro	1.468,5
Empresas Públicas de Medellín	1.412,3

Entidad(es)	Valor
Ministerio de Hacienda y Crédito Público	66.243,4
Ecopetrol S.A.	41.494,8
Bogotá D.C.	11.070,5
Cenit Transporte y Logística de Hidrocarburos S.A.S.	7.552,6
Empresas Públicas de Medellín	7.220,1
Interconexión Eléctrica S.A.	4.089,0
E.S.P. Empresa de Energía de Bogotá S.A.	3.183,9

Entidad(es)	Valor
Banco Agrario de Colombia	8.464,0
Caja Promotora de Vivienda Militar y de Policía	5.259,2
Instituto Colombiano de Bienestar Familiar	1.362,4

Entidad(es)	Valor
Ministerio de Hacienda y Crédito Público	1.357,3
Ministerio de Agricultura y Desarrollo Rural	398,4

Debido a la no inclusión del Banco de la República (BR) en este informe, el saldo del grupo Inversiones e instrumentos derivados presentó una importante disminución de \$110.169,8 con respecto a diciembre de 2014, este movimiento se hace evidente en la cuenta Inversiones de las reservas internacionales que es reportada únicamente por el BR. Además, ésta variación significativa explica en buena medida el menor valor del total de los Activos.

Tabla 1-2 Inversiones de las reservas internacionales

GRUPO/Cuenta	mar-15	dic-14	Var Abs.
INVERSIONES E INSTRUMENTOS DERIVADOS			
Inversiones de las reservas internacionales		114.294,9	(114.294,9)
Banco de la República		114.294,9	(114.294,9)

Gráfica 1-6 Efectivo

Principales saldos a marzo de 2015		
Cuenta	Valor	%
Depósitos en instituciones financieras	86.445,3	93,8

Entidad(es)	Valor
Tesoro Nacional	24.992,3
Sistema General de Regalías	6.359,0
Ecopetrol S.A.	4.156,5
Colpensiones - Fondo de Vejez	1.975,1
Bogotá D.C.	1.934,8
Oleoducto Central S.A.	1.615,4
Banco Agrario de Colombia	1.174,3
Departamento del Meta	1.039,2
Dirección de Administración de Fondos de la Protección Social	980,0
Empresas Públicas de Medellín	890,1

EFFECTIVO

Con un saldo de \$92.175,4, este grupo representa el 10,3% de los Activos del Sector Público para el corte de marzo de 2015.

PASIVOS

A 31 de marzo de 2015 los Pasivos consolidados del Sector Público alcanzaron la suma de \$717.955,2 y presentaron una disminución de 14,7% con respecto al 31 de diciembre de 2014. En la tabla 1-3, se presentan los grupos que los componen:

Tabla 1-3 Grupos de cuentas del Pasivo

CONCEPTO	mar-15	% Par	dic-14	% Par	Variación		
					Absoluta	%	
Operaciones de crédito público y financiamiento con banca central	360.051,3	50,1	335.104,6	39,8	24.946,6	7,4	↑
Pasivos estimados	137.043,2	19,1	204.764,6	24,3	(67.721,4)	(33,1)	↓
Otros pasivos	106.165,4	14,8	92.895,3	11,0	13.270,1	14,3	↑
Cuentas por pagar	81.612,3	11,4	77.548,6	9,2	4.063,6	5,2	↑
Otros bonos y títulos emitidos	20.939,0	2,9	16.558,0	2,0	4.381,0	26,5	↑
Operaciones de banca central e instituciones financieras	19.207,9	2,7	118.479,7	14,1	(99.271,8)	(83,8)	↓
Operaciones de financiamiento e instrumentos derivados	16.099,1	2,2	16.925,1	2,0	(826,0)	(4,9)	↓
Obligaciones laborales y de seguridad social integral	6.234,5	0,9	6.408,5	0,8	(174,0)	(2,7)	↓
Saldos de operaciones recíprocas en los pasivos (db)	29.397,4	4,1	27.359,1	3,3	2.038,4	7,5	↑
TOTAL PASIVO	717.955,2	100,0	841.325,4	100,0	(123.370,2)	(14,7)	↓

Gráfica 1-7 Operaciones de crédito público y financiamiento con banca central

Principales saldos a marzo de 2015		
Cuenta	Valor	%
Operaciones de crédito público internas de largo plazo	208.436,1	57,9
Operaciones de crédito público externas de largo plazo	148.138,3	41,1

Entidad(es)	Valor
Deuda Pública Nación	199.785,1
Ecopetrol S.A.	3.481,3
Empresas Públicas de Medellín	2.987,2
Interconexión Eléctrica S.A.	1.346,8

Entidad(es)	Valor
Deuda Pública Nación	102.851,2
Ecopetrol S.A.	23.262,6
Refinería de Cartagena S.A.	8.146,3
Empresas Públicas de Medellín	5.276,9

A marzo 31 de 2015 este grupo alcanzó la suma de \$360.051,3 cifra que equivale al 50,1% de los Pasivos del Sector Público; las operaciones de crédito público de largo plazo, tanto internas como externas, representan el 99,0% del total de este tipo de operaciones.

OPERACIONES DE CRÉDITO PÚBLICO Y FINANCIAMIENTO CON BANCA CENTRAL

Las Operaciones de crédito público y financiamiento con banca central aumentaron en \$24.946,6, variación explicada por la entidad Deuda Pública Nación principalmente, en las cuentas Operaciones de crédito público de largo plazo, tanto internas como externas. Los mayores saldos registrados y su respectiva variación pueden apreciarse en la Tabla 1-4.

Tabla 1-4 Entidades con mayores variaciones de las Operaciones de crédito público y financiamiento con banca central

GRUPO/Cuenta	mar-15	dic-14	Var Abs.
OPERACIONES DE CRÉDITO PÚBLICO Y FINANCIAMIENTO CON BANCA CENTRAL			
Operaciones de crédito público internas de largo plazo	208.436,1	203.998,2	4.438,0
Deuda Pública Nación	199.785,1	195.350,4	4.434,7
Operaciones de crédito público externas de largo plazo	148.138,3	129.582,7	18.555,6
Deuda Pública Nación	102.851,2	90.066,1	12.785,0
Ecopetrol S.A.	23.262,6	17.946,2	5.316,4

Gráfica 1-8 Pasivos estimados

Principales saldos a marzo de 2015		
Cuenta	Valor	%
Provisión para pensiones	70.258,4	51,3
Provisión para contingencias	30.246,5	22,1
Provisión fondos de garantías	12.187,2	8,9

Entidad(es)	Valor
Ecopetrol S.A.	11.657,5
Policía Nacional	10.431,2
Parapat - Patrimonio Autónomo de Remanentes de Telecomunicaciones	8.720,6
Ministerio de Defensa Nacional	8.444,6
U.A.E. de Gestión Pensional y Contribuciones Parafiscales de la Protección Social	2.397,9
E.S.P. Empresa de Acueducto y Alcantarillado de Bogotá	2.316,5
Fondo de Pasivo Social de Ferrocarriles Nacionales de Colombia	1.850,4
Medellín	1.103,8
Santiago de Cali	1.001,3

Entidad(es)	Valor
Instituto Nacional de Vías	3.685,3
Corporación Autónoma Regional del Río Grande de la Magdalena	2.530,3
Ministerio de Defensa Nacional	2.019,5
Consejo Superior de la Judicatura	1.976,7
Policía Nacional	1.696,5
Ministerio de Salud y Protección Social	1.332,8
Ministerio de Minas y Energía	1.317,8
Colpensiones - Fondo de Vejez	1.119,2

Entidad(es)	Valor
Fondo de Garantías de Instituciones Financieras	12.177,1
Banco Agrario de Colombia	10,1

PASIVOS ESTIMADOS

Los pasivos estimados alcanzan un valor de \$137.043,2, saldo que representa el 19,1% del total de los pasivos del Sector Público a marzo de 2015.

Se produjo una importante disminución del saldo reportado en el grupo Pasivos estimados por valor de \$67.721,4, reportada fundamentalmente en las cuentas Provisión para pensiones y Provisión para bonos pensionales. Esta variación se justifica por la aplicación de la Resolución 633 de 2014 relacionada con el reconocimiento y revelación del pasivo pensional y de los recursos que lo financian en las entidades responsables del pasivo pensional, y la Resolución 634 del mismo año relacionada con los Fondos de reservas de pensiones.

Tabla 1-5 Entidades con mayores variaciones de los Pasivos estimados

GRUPO/Cuenta	mar-15	dic-14	Var Abs.
PASIVOS ESTIMADOS			
Provisión para pensiones	70.258,4	116.605,0	(46.346,5)
Colpensiones - Fondo de Vejez	0,0	47.314,2	(47.314,2)
Colpensiones - Fondo de Sobrevivientes	0,0	6.215,3	(6.215,3)
Colpensiones - Fondo de Invalidez	0,0	3.446,5	(3.446,5)
Provisión para bonos pensionales	352,0	17.207,6	(16.855,6)
Ministerio de Hacienda y Crédito Público	0,0	12.604,8	(12.604,8)
Fondo de Prestaciones Económicas, Cesantías y Pensiones	0,0	2.257,3	(2.257,3)

Gráfica 1-9 Otros pasivos

Principales saldos a marzo de 2015		
Cuenta	Valor	%
Anticipo de impuestos	72.341,5	68,1
Créditos diferidos	27.423,9	25,8

Entidad(es)	Valor
Dirección de Impuestos y Aduanas Nacionales	74.639,8
Barrancabermeja	347,3

Entidad(es)	Valor
Agencia Nacional de Infraestructura	10.019,1
Deuda Pública Nación	8.182,6
Ecopetrol S.A.	2.553,1
Empresas Públicas de Medellín	2.054,0
Interconexión Eléctrica S.A.	1.601,6

OTROS PASIVOS

Este grupo registró un saldo de \$106.165,4 a 31 de marzo de 2015, saldo que representa el 14,8% del total de los Pasivos del Sector Público.

Principales saldos a marzo de 2015		
Cuenta	Valor	%
Acreedores	30.107,6	36,9
Adquisición de bienes y servicios nacionales	13.151,7	16,1
Intereses por pagar	10.823,8	13,3
Recursos recibidos en administración	9.006,4	11,0

Entidad(es)	Valor
Dirección de Impuestos y Aduanas Nacionales	17.805,0
Ecopetrol S.A.	5.547,2
Genit Transporte y Logística de Hidrocarburos S.A.S.	2.317,4
E.S.P. Empresa de Energía de Bogotá S.A.	1.110,9
Empresas Públicas de Medellín	758,2
Banco Agrario de Colombia	518,5

Entidad(es)	Valor
Ecopetrol S.A.	4.040,9
Agencia Nacional de Infraestructura	1.956,4
Caja de Previsión Social de Comunicaciones	1.304,8
Ministerio de Defensa Nacional	489,8

Entidad(es)	Valor
Deuda Pública Nación	9.931,7
Empresa de Transporte Masivo del Valle de Aburrá Ltda.	1.033,0
Ecopetrol S.A.	652,4

Entidad(es)	Valor
Tesoro Nacional	5.805,3
Caja Promotora de Vivienda Militar y de Policía	2.879,3
U.A.E Agencia para la Infraestructura del Meta	1.950,4
Fondo Financiero de Proyectos de Desarrollo	1.513,7
E.S.P. Empresa de Servicios Públicos del Meta	1.103,2

CUENTAS POR PAGAR

El saldo de este grupo fue de \$81.612,3 a 31 de marzo de 2015, valor que representa un 11,4% del total de los Pasivos del Sector Público.

Debido a la no inclusión del Banco de la República (BR) en este informe, el saldo del grupo Operaciones de banca central e instituciones financieras presentó una importante disminución de \$99.271,8 con respecto a diciembre de 2014, este movimiento se hace evidente en la cuenta Operaciones de banca central que es únicamente reportada por el BR.

Tabla 1-6 Entidad con mayor variación de las Operaciones de Banca central e instituciones financieras

GRUPO/Cuenta	mar-15	dic-14	Var Abs.
OPERACIONES DE BANCA CENTRAL E INSTITUCIONES FINANCIERAS			
Operaciones de Banca Central		99.559,4	(99.559,4)
Banco de la República		100.477,5	(100.477,5)

PATRIMONIO

A 31 de marzo de 2015, el Patrimonio del Consolidado de las entidades que conforman el Sector Público Colombiano registró un saldo de \$155.392,6, representado en Hacienda Pública, Patrimonio Institucional y Resultados Consolidados del Ejercicio.

Tabla 1-7 Grupos del Patrimonio a marzo de 2015

CONCEPTO	mar-15	% Par	dic-14	% Par	Variación		
					Absoluta	%	
Patrimonio institucional	158.111,3	101,7	127.334,5	97,6	30.776,8	24,2	↑
Resultados consolidados del ejercicio	2.300,6	1,5	(25.539,3)	(19,6)	27.839,9	109,0	↑
Hacienda pública	(5.019,3)	(3,2)	28.629,9	22,0	(33.649,3)	(117,5)	↓
TOTAL PATRIMONIO	155.392,6	100,0	130.425,2	100,0	24.967,5	19,1	↑

A 31 de marzo de 2015, el Patrimonio institucional registra un saldo de \$158.111,3, el cual representa el 101,7% del patrimonio total del Sector Público.

PATRIMONIO INSTITUCIONAL

Principales saldos a marzo de 2015			Entidad(es)		Valor
Cuenta	Valor	%			
Capital de los fondos de reservas de pensiones	57.311,4	36,2	Colpensiones - Fondo de Vejez		45.001,3
			Colpensiones - Fondo de Sobrevivientes		6.182,5
			Colpensiones - Fondo de Invalidez		3.439,0
			Fondo Nacional de Prestaciones Sociales del Magisterio		1.123,9
Capital fiscal	30.791,9	19,5	Agencia Nacional de Infraestructura		15.012,0
			Instituto Nacional de Vías		12.042,9
Superávit por valorización	27.146,7	17,2	Oleoducto Central S.A.		6.979,9
			E.S.P. Empresa de Energía de Bogotá S.A.		3.913,8
			E.S.P. Empresa de Acueducto y Alcantarillado de Bogotá		3.165,0
			E.S.P. Empresas Municipales de Cali E.I.C.E		2.336,6
			Universidad Nacional de Colombia		2.160,7
Resultados de ejercicios anteriores	19.833,4	12,5	Ecopetrol S.A.		17.755,0
			Empresas Públicas de Medellín		14.142,0

Tabla 1-8 Entidades con mayores variaciones del Patrimonio institucional

GRUPO/Cuenta	mar-15	dic-14	Var Abs.
PATRIMONIO INSTITUCIONAL			
Capital de los fondos de reservas pensionales	57.311,4		57.311,4
Colpensiones - Fondo de Vejez	45.001,3		45.001,3
Colpensiones - Fondo de Sobrevivientes	6.182,5		6.182,5
Colpensiones - Fondo de Invalidez	3.439,0		3.439,0
Resultados de ejercicios anteriores	19.833,4	3.553,8	16.279,6
Ecopetrol S.A.	17.755,0	0,0	17.755,0
Corporación Autónoma Regional del Río Grande de la Magdalena	(2.543,0)	29,1	(2.572,1)
Revalorización del patrimonio	577,5	2.562,0	(1.984,5)
Empresas Públicas de Medellín		1.985,9	(1.985,9)
Instituto Universitario de la Paz	20,4	17,4	3,0
Superávit por el método de participación patrimonial	251,1	2.345,7	(2.094,6)
Ecopetrol S.A.		16.093,9	(16.093,9)
Superávit por valorización	27.146,7	37.006,6	(9.859,8)
Ecopetrol S.A.		10.267,8	(10.267,8)
Superávit banca central		29.832,6	(29.832,6)
Banco de la República		29.832,6	(29.832,6)

Se presenta una importante variación en el Patrimonio institucional originada principalmente por la aplicación de la Resolución 634 de 2014, que incorpora el "Procedimiento contable para el reconocimiento y revelación de los hechos relacionados con los fondos de reservas de pensiones y se dictan otras disposiciones", en la misma se crea la cuenta "Capital de los fondos de reservas pensionales".

Tabla 1-9 Entidades con mayores variaciones de Hacienda pública

GRUPO/Cuenta	mar-15	dic-14	Var Abs.
HACIENDA PÚBLICA			
Superávit por el método de participación patrimonial	40.622,3	48.869,5	(8.247,2)
Ministerio de Hacienda y Crédito Público	28.796,6	37.362,1	(8.565,5)
Bogotá D.C.	6.268,7	6.005,0	263,7
Capital fiscal	(75.510,8)	(50.593,7)	(24.917,1)
Deuda Pública Nación	(290.675,7)	(248.265,9)	(42.409,8)
Consejo Superior de la Judicatura	18.422,2	10.473,7	7.948,5
Ministerio de Hacienda y Crédito Público	33.590,0	28.679,5	4.910,5
Sistema General de Regalías	12.828,5	10.075,3	2.753,2

Como puede apreciarse en la Tabla 1-7, el saldo del grupo Hacienda pública disminuyó \$33.649,3 producto del menor valor reportado en las cuentas: Capital fiscal y en el Superávit por el método de participación patrimonial. En la Tabla 1-9 se muestran las entidades que reportaron las mayores variaciones:

INTERÉS MINORITARIO

Para el corte a 31 de marzo de 2015, los derechos patrimoniales a favor del sector privado, por concepto de la participación patrimonial que poseen en las empresas públicas, alcanzaron la suma de \$19.704,4 disminuyendo 10,5% con respecto a diciembre 31 de 2014.

ESTADO DE ACTIVIDAD FINANCIERA , ECONÓMICA, SOCIAL Y AMBIENTAL

A 31 de marzo de 2015, las entidades que conforman el consolidado del Sector Público registraron un superávit por \$2.300,6, mostrando un importante incremento de \$2.429,5, frente al mismo periodo de 2014.

Tabla 1-10 Grupos de los Ingresos, Gastos y Costos de ventas y operación

		mar-15	mar-14	Variación		
				Absoluta	%	
INGRESOS	Ingresos fiscales	38.189,3	36.671,8	1.517,4	4,1	↑
	Venta de servicios	19.822,2	18.471,2	1.351,0	7,3	↑
	Otros ingresos	18.217,7	15.702,9	2.514,7	16,0	↑
	Venta de bienes	11.718,8	17.223,0	(5.504,1)	(32,0)	↓
	Transferencias	326,1	1.695,3	(1.369,3)	(80,8)	↓
	Operaciones interinstitucionales	77,0	33,4	43,7	130,9	↑
	Ajustes por inflación	(0,1)	(0,0)	(0,1)	...	↓
	Administración del sistema general de pensiones		4.574,4	(4.574,4)	(100,0)	↓
	Saldos de operaciones recíprocas en los ingresos (db)	7.008,2	10.583,9	(3.575,7)	(33,8)	↓
		81.342,8	83.788,2	(2.445,4)	(2,9)	↓
GASTOS	Otros gastos	21.076,5	15.046,2	6.030,3	40,1	↑
	Gasto público social	11.820,8	11.863,2	(42,4)	(0,4)	↓
	De operación	10.641,6	9.933,8	707,8	7,1	↑
	De administración	9.622,6	11.469,0	(1.846,4)	(16,1)	↓
	Transferencias	4.495,2	6.299,6	(1.804,4)	(28,6)	↓
	Provisiones, depreciaciones y amortizaciones	4.387,9	5.259,6	(871,6)	(16,6)	↓
	Operaciones interinstitucionales	1,2	1,3	(0,1)	(6,0)	↓
	Participación del interés minoritario en los resultados	158,6	866,9	(708,3)	(81,7)	↓
	Saldos de operaciones recíprocas en los gastos (cr)	7.354,8	8.196,8	(842,0)	(10,3)	↓
		54.849,7	52.542,8	2.306,9	4,4	↑
COSTOS DE VENTAS Y OPERACIÓN	Costo de ventas de bienes	9.350,6	12.130,5	(2.780,0)	(22,9)	↓
	Costo de ventas de servicios	8.015,4	7.178,3	837,1	11,7	↑
	Costo de operación de servicios	6.826,5	12.065,4	(5.238,8)	(43,4)	↓
	24.192,5	31.374,2	(7.181,7)	(22,9)	↓	
RESULTADO CONSOLIDADO		2.300,6	(128,8)	2.429,5	...	↑

Las entidades que reportaron los mayores superávits fueron: Tesoro Nacional \$4.176,0, Ministerio de Minas y Energía \$2.445,5, Ministerio del Trabajo \$2.300,1, Sistema General de Regalías \$2.152,2, Consejo Superior de la Judicatura \$1.460,9, Ecopetrol S.A. \$1.376,7 y Ministerio de Hacienda y Crédito Público \$1.073,3.

Entre tanto, las entidades que registraron los mayores déficits a 31 de marzo de 2015 fueron Deuda Pública Nación \$19.228,0 y la Dirección de Impuestos y Aduanas Nacionales \$7.914,7.

INGRESOS

Los recursos percibidos y generados por las entidades públicas para el corte de marzo de 2015 fueron \$81.342,8, los cuales disminuyeron 2,9%, en comparación con los registrados en el mismo periodo de 2014.

INGRESOS FISCALES

Los Ingresos tributarios y no tributarios representan el 99,3% de los ingresos fiscales, los primeros corresponden al 71,5%, mientras que los segundos al 27,8%. La gráfica 1-12 muestra la composición de los ingresos fiscales y la tabla 1-11 muestra los principales impuestos que componen los Ingresos tributarios y su variación con respecto a marzo de 2014.

Gráfica 1-12 Composición de los Ingresos fiscales a marzo de 2015



Tabla 1-11 Composición de los Ingresos tributarios a marzo de 2015

INGRESOS TRIBUTARIOS DEL 1 DE ENERO AL 31 DE MARZO						
Miles de millones de pesos						
CONCEPTO	mar-15		mar-14		Variación	
	VALOR	% PAR	VALOR	% PAR	Abs.	%
Impuesto al valor agregado - iva	13.743,5	50,4	12.432,3	50,9	1.311,2	10,5
Impuesto predial unificado	3.915,1	14,3	3.473,9	14,2	441,2	12,7
Impuesto de industria y comercio	2.566,6	9,4	2.170,6	8,9	396,0	18,2
Gravamen a los movimientos financieros	1.599,4	5,9	1.512,1	6,2	87,2	5,8
Impuesto sobre aduana y recargos	1.202,8	4,4	918,8	3,8	284,0	30,9
Impuesto nacional a la gasolina y el ACPM	783,2	2,9	769,9	3,2	13,3	1,7
Impuesto nacional al consumo	646,8	2,4	606,4	2,5	40,4	6,7
Impuesto al consumo de cerveza	421,0	1,5	399,0	1,6	22,0	5,5
Otros impuestos	2.411,3	8,8	2.141,3	8,8	270,1	12,6
TOTAL	27.289,7	100,0	24.424,2	100,0	2.865,5	11,7

Gráfica 1-13 Variación anual porcentual de los Ingresos tributarios

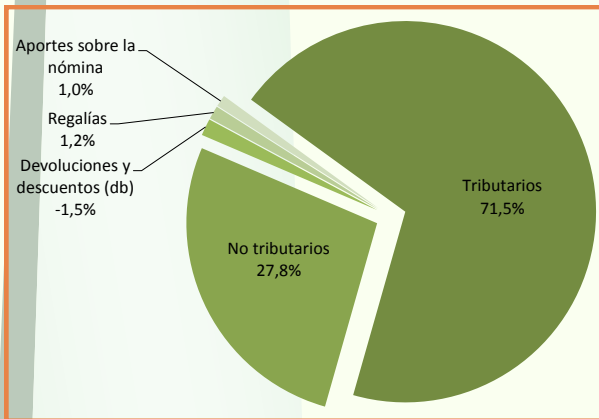
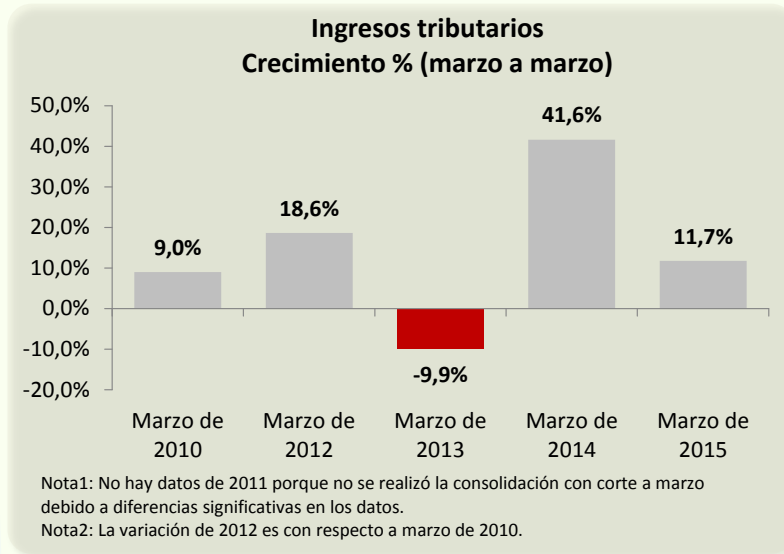

Como se puede apreciar en la gráfica 1-13, se presentó una disminución significativa de \$1.895,3 (9,9%) en 2013, producto del menor valor reportado en la subcuenta Impuesto al valor agregado - IVA. Sin embargo, para el periodo 2014 se evidencia un importante aumento de \$7.179,4 o 41,6%, también explicado por un aumento del valor reportado en la subcuenta mencionada.

Tabla 1-12 Entidades con mayores variaciones de Ingresos por transferencias

GRUPO/Cuenta	mar-15	mar-14	Var Abs.
INGRESOS POR TRANSFERENCIAS			
Otras transferencias	318,7	1.688,1	(1.369,4)
Fondo Nacional de Prestaciones Sociales del Magisterio		1.321,3	(1.321,3)
Dirección de Administración de Fondos de la Protección Social		295,4	(295,4)
Asociación Computadores para Educar	0,0	118,6	(118,6)
Instituto de Seguros Sociales - En Liquidación	125,5		125,5
U.A.E. de Pensiones del Departamento de Cundinamarca	84,3		84,3

Los Ingresos por transferencias disminuyeron \$1.369,3 (80,8%). Las entidades que reportaron los mayores recortes por este concepto se puede apreciar en la Tabla 1-12:

La siguiente gráfica muestra que los Ingresos por transferencias, después de un aumento considerable en el año 2013 de \$2.605,7 (276,1%), han disminuido para los años 2014 y 2015 en \$1.854,1 y \$1.369,3 respectivamente, cambio explicado, esencialmente, por las Otras transferencias, subcuenta Para pago de pensiones y/o cesantías.

Gráfica 1-14 Variación anual porcentual de los Ingresos por transferencias

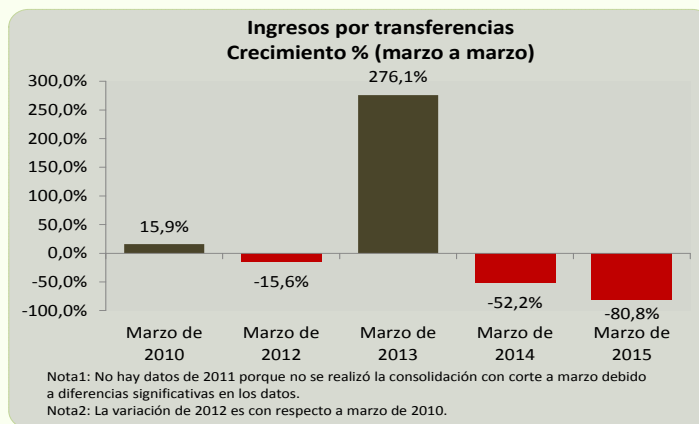

VENTA DE SERVICIOS

Este grupo, a marzo de 2015, asciende a \$19.822,2, cifra que equivale al 24,4% de los Ingresos del Sector Público. La gráfica 1-15 muestra las entidades que reportaron los mayores saldos ordenadas por cuenta.

Gráfica 1-15 Venta de servicios

Principales saldos a marzo de 2015																												
<table border="1"> <thead> <tr> <th>Cuenta</th> <th>Valor</th> <th>%</th> </tr> </thead> <tbody> <tr> <td>Servicios de seguros y reaseguros</td> <td>5.829,7</td> <td>29,4</td> </tr> </tbody> </table>	Cuenta	Valor	%	Servicios de seguros y reaseguros	5.829,7	29,4	<table border="1"> <thead> <tr> <th>Entidad(es)</th> <th>Valor</th> </tr> </thead> <tbody> <tr> <td>Positiva Compañía de Seguros S.A.</td> <td>5.474,9</td> </tr> <tr> <td>La Previsora S.A. (Compañía de Seguros Generales)</td> <td>361,6</td> </tr> </tbody> </table>	Entidad(es)	Valor	Positiva Compañía de Seguros S.A.	5.474,9	La Previsora S.A. (Compañía de Seguros Generales)	361,6	<table border="1"> <thead> <tr> <th>Cuenta</th> <th>Valor</th> <th>%</th> </tr> </thead> <tbody> <tr> <td>Servicios de salud</td> <td>1.861,8</td> <td>9,4</td> </tr> </tbody> </table>	Cuenta	Valor	%	Servicios de salud	1.861,8	9,4								
Cuenta	Valor	%																										
Servicios de seguros y reaseguros	5.829,7	29,4																										
Entidad(es)	Valor																											
Positiva Compañía de Seguros S.A.	5.474,9																											
La Previsora S.A. (Compañía de Seguros Generales)	361,6																											
Cuenta	Valor	%																										
Servicios de salud	1.861,8	9,4																										
<table border="1"> <thead> <tr> <th>Cuenta</th> <th>Valor</th> <th>%</th> </tr> </thead> <tbody> <tr> <td>Servicio de energía</td> <td>2.862,5</td> <td>14,4</td> </tr> </tbody> </table>	Cuenta	Valor	%	Servicio de energía	2.862,5	14,4	<table border="1"> <thead> <tr> <th>Entidad(es)</th> <th>Valor</th> </tr> </thead> <tbody> <tr> <td>Empresas Públicas de Medellín</td> <td>1.130,3</td> </tr> <tr> <td>E.S.P. Generadora y Comercializadora de Energía del Caribe S.A.</td> <td>315,1</td> </tr> <tr> <td>E.S.P. Intercolombia S.A.</td> <td>273,9</td> </tr> <tr> <td>E.S.P. Empresas Municipales de Cali</td> <td>267,9</td> </tr> <tr> <td>E.I.C.E</td> <td></td> </tr> <tr> <td>E.S.P. Electricadora Santander S.A.</td> <td>208,3</td> </tr> </tbody> </table>	Entidad(es)	Valor	Empresas Públicas de Medellín	1.130,3	E.S.P. Generadora y Comercializadora de Energía del Caribe S.A.	315,1	E.S.P. Intercolombia S.A.	273,9	E.S.P. Empresas Municipales de Cali	267,9	E.I.C.E		E.S.P. Electricadora Santander S.A.	208,3	<table border="1"> <thead> <tr> <th>Cuenta</th> <th>Valor</th> <th>%</th> </tr> </thead> <tbody> <tr> <td>Administración del sistema de seguridad social en salud</td> <td>1.530,0</td> <td>7,7</td> </tr> </tbody> </table>	Cuenta	Valor	%	Administración del sistema de seguridad social en salud	1.530,0	7,7
Cuenta	Valor	%																										
Servicio de energía	2.862,5	14,4																										
Entidad(es)	Valor																											
Empresas Públicas de Medellín	1.130,3																											
E.S.P. Generadora y Comercializadora de Energía del Caribe S.A.	315,1																											
E.S.P. Intercolombia S.A.	273,9																											
E.S.P. Empresas Municipales de Cali	267,9																											
E.I.C.E																												
E.S.P. Electricadora Santander S.A.	208,3																											
Cuenta	Valor	%																										
Administración del sistema de seguridad social en salud	1.530,0	7,7																										
<table border="1"> <thead> <tr> <th>Cuenta</th> <th>Valor</th> <th>%</th> </tr> </thead> <tbody> <tr> <td>Servicios de transporte</td> <td>2.083,2</td> <td>10,5</td> </tr> </tbody> </table>	Cuenta	Valor	%	Servicios de transporte	2.083,2	10,5	<table border="1"> <thead> <tr> <th>Entidad(es)</th> <th>Valor</th> </tr> </thead> <tbody> <tr> <td>Oleoducto Central S.A.</td> <td>884,2</td> </tr> <tr> <td>Cenit Transporte y Logística de Hidrocarburos S.A.S.</td> <td>785,3</td> </tr> <tr> <td>Oleoducto de Colombia S.A.</td> <td>126,6</td> </tr> </tbody> </table>	Entidad(es)	Valor	Oleoducto Central S.A.	884,2	Cenit Transporte y Logística de Hidrocarburos S.A.S.	785,3	Oleoducto de Colombia S.A.	126,6	<table border="1"> <thead> <tr> <th>Cuenta</th> <th>Valor</th> <th>%</th> </tr> </thead> <tbody> <tr> <td>Servicio de telecomunicaciones</td> <td>1.506,7</td> <td>7,6</td> </tr> </tbody> </table>	Cuenta	Valor	%	Servicio de telecomunicaciones	1.506,7	7,6						
Cuenta	Valor	%																										
Servicios de transporte	2.083,2	10,5																										
Entidad(es)	Valor																											
Oleoducto Central S.A.	884,2																											
Cenit Transporte y Logística de Hidrocarburos S.A.S.	785,3																											
Oleoducto de Colombia S.A.	126,6																											
Cuenta	Valor	%																										
Servicio de telecomunicaciones	1.506,7	7,6																										
		<table border="1"> <thead> <tr> <th>Entidad(es)</th> <th>Valor</th> </tr> </thead> <tbody> <tr> <td>E.S.E. Metrosalud</td> <td>55,0</td> </tr> <tr> <td>E.S.E. Hospital General de Medellín</td> <td>54,6</td> </tr> <tr> <td>E.S.E. Hospital Universitario del Valle Evaristo García</td> <td>48,7</td> </tr> <tr> <td>E.S.E. Hospital Universitario de La Samaritana</td> <td>47,2</td> </tr> <tr> <td>E.S.E. Hospital Departamental Hernando Moncaleano Perdomo - Neiva</td> <td>40,8</td> </tr> <tr> <td>E.S.E. Instituto Nacional de Cancerología</td> <td>37,8</td> </tr> <tr> <td>E.S.E. Hospital Occidente - Kennedy</td> <td>33,7</td> </tr> <tr> <td>E.S.E. Hospital Universitario San José - Popayán</td> <td>33,7</td> </tr> </tbody> </table>	Entidad(es)	Valor	E.S.E. Metrosalud	55,0	E.S.E. Hospital General de Medellín	54,6	E.S.E. Hospital Universitario del Valle Evaristo García	48,7	E.S.E. Hospital Universitario de La Samaritana	47,2	E.S.E. Hospital Departamental Hernando Moncaleano Perdomo - Neiva	40,8	E.S.E. Instituto Nacional de Cancerología	37,8	E.S.E. Hospital Occidente - Kennedy	33,7	E.S.E. Hospital Universitario San José - Popayán	33,7								
Entidad(es)	Valor																											
E.S.E. Metrosalud	55,0																											
E.S.E. Hospital General de Medellín	54,6																											
E.S.E. Hospital Universitario del Valle Evaristo García	48,7																											
E.S.E. Hospital Universitario de La Samaritana	47,2																											
E.S.E. Hospital Departamental Hernando Moncaleano Perdomo - Neiva	40,8																											
E.S.E. Instituto Nacional de Cancerología	37,8																											
E.S.E. Hospital Occidente - Kennedy	33,7																											
E.S.E. Hospital Universitario San José - Popayán	33,7																											
		<table border="1"> <thead> <tr> <th>Entidad(es)</th> <th>Valor</th> </tr> </thead> <tbody> <tr> <td>Caja de Previsión Social de Comunicaciones</td> <td>495,0</td> </tr> <tr> <td>E.P.S. Alianza Medellín Antioquia S.A.S.</td> <td>281,3</td> </tr> <tr> <td>E.P.S.S. Capital Salud S.A.S.</td> <td>210,9</td> </tr> <tr> <td>Policía Nacional</td> <td>160,8</td> </tr> <tr> <td>Ministerio de Defensa Nacional</td> <td>145,1</td> </tr> </tbody> </table>	Entidad(es)	Valor	Caja de Previsión Social de Comunicaciones	495,0	E.P.S. Alianza Medellín Antioquia S.A.S.	281,3	E.P.S.S. Capital Salud S.A.S.	210,9	Policía Nacional	160,8	Ministerio de Defensa Nacional	145,1														
Entidad(es)	Valor																											
Caja de Previsión Social de Comunicaciones	495,0																											
E.P.S. Alianza Medellín Antioquia S.A.S.	281,3																											
E.P.S.S. Capital Salud S.A.S.	210,9																											
Policía Nacional	160,8																											
Ministerio de Defensa Nacional	145,1																											
		<table border="1"> <thead> <tr> <th>Entidad(es)</th> <th>Valor</th> </tr> </thead> <tbody> <tr> <td>E.S.P. Colombia Móvil S.A.</td> <td>631,7</td> </tr> <tr> <td>UNE EPM Telecomunicaciones S.A.</td> <td>402,2</td> </tr> <tr> <td>E.S.P. Empresa de Telecomunicaciones de Bogotá S.A.</td> <td>330,8</td> </tr> </tbody> </table>	Entidad(es)	Valor	E.S.P. Colombia Móvil S.A.	631,7	UNE EPM Telecomunicaciones S.A.	402,2	E.S.P. Empresa de Telecomunicaciones de Bogotá S.A.	330,8																		
Entidad(es)	Valor																											
E.S.P. Colombia Móvil S.A.	631,7																											
UNE EPM Telecomunicaciones S.A.	402,2																											
E.S.P. Empresa de Telecomunicaciones de Bogotá S.A.	330,8																											

Las erogaciones de las entidades públicas para el corte de marzo de 2015 ascienden a \$54.849,7 esta cifra significa que los Gastos aumentaron 4,4% cuando se comparan con los causados en el mismo periodo del año 2014.

Gráfica 1-16 Composición del Gasto público social a marzo de 2015

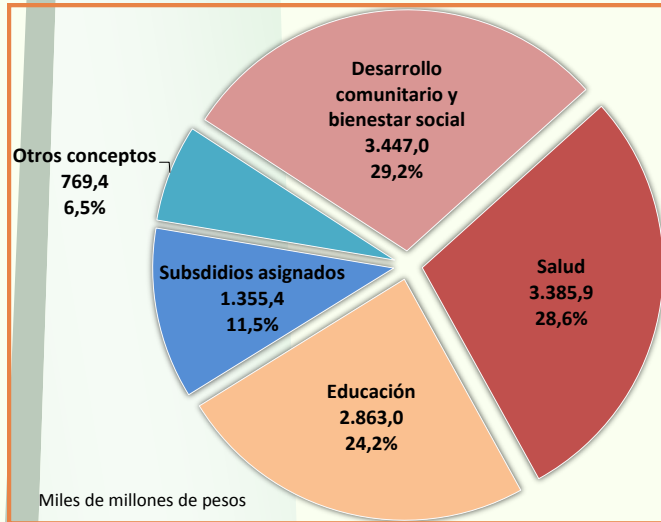

Gráfica 1-17 Variación anual porcentual del Gasto público social

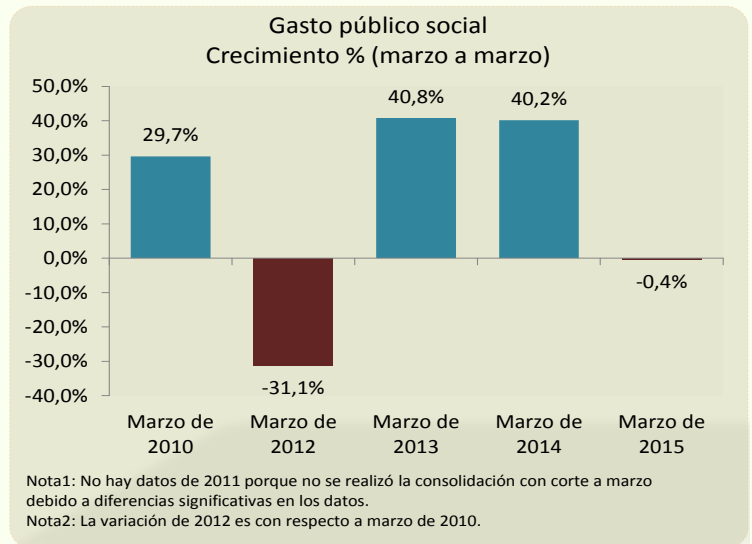

Gráfica 1-18 Gasto público social

Principales saldos a marzo de 2015		
Cuenta	Valor	%
Desarrollo comunitario y bienestar social	3.447,0	29,2
Salud	3.385,9	28,6
Educación	2.863,0	24,2

Entidad(es)	Valor
Instituto Colombiano de Bienestar Familiar	1.355,8
Departamento Administrativo para la Prosperidad Social Bogotá D.C.	668,8
Fondo Nacional de Gestión de Riesgo de Desastres	194,9
Unidad para la Atención y Reparación Integral a las Víctimas	166,1
Unidad para la Atención y Reparación Integral a las Víctimas	108,8

Entidad(es)	Valor
Dirección de Administración de Fondos de la Protección Social	534,7
Fondo Financiero Distrital de Salud	367,6
Santiago de Cali	132,3
Medellín	115,8
Barranquilla, Distrito Especial, Industrial y Portuario	102,3

Entidad(es)	Valor
Departamento de Antioquia	169,5
Santiago de Cali	112,9
Departamento del Cauca	95,7
Departamento de Córdoba	88,4
Departamento de Nariño	84,1
Departamento del Tolima	83,9
Barranquilla, Distrito Especial, Industrial y Portuario	83,0
Departamento de Bolívar	82,3
Bogotá D.C.	81,5
Departamento de Boyacá	69,4

GASTO PÚBLICO SOCIAL

A marzo de 2015 este grupo muestra un saldo de \$11.820,8, monto que representa el 21,6% del total de los gastos del Sector Público.

El saldo del grupo Gastos por transferencias asciende a \$4.495,2 a marzo de 2015, cifra que equivale al 8,2% de los Gastos del Sector Público. Los montos destinados a transferencias disminuyeron en \$1.804,4 (28,6%) en comparación con el mismo periodo de 2014. Las entidades que reportaron las mayores variaciones en este concepto se puede observar en la siguiente tabla.

Tabla 1-13 Entidades con mayores variaciones de Gastos por transferencias

GRUPO/Cuenta	mar-15	mar-14	Var Abs.
GASTOS POR TRANSFERENCIAS			
Otras transferencias	4.391,9	6.158,2	(1.766,3)
Ministerio del Trabajo	1.358,1	4.105,0	(2.746,8)
Fondo de Tecnologías de la Información y las Comunicaciones	10,4	204,9	(194,5)
Ministerio de Hacienda y Crédito Público	2.109,0	936,3	1.172,7
Ministerio de Educación Nacional	2.060,8	1.607,4	453,4
Ministerio de Agricultura y Desarrollo Rural	230,0	0,0	230,0

Gráfica 1-19 Variación anual porcentual de los Gastos por transferencias

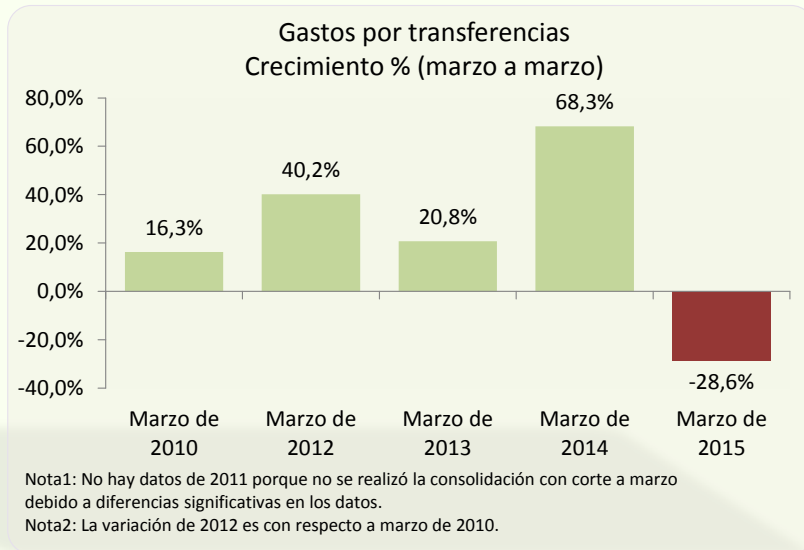

La anterior gráfica muestra que los Gastos por transferencias han aumentado desde el año 2010, aunque, durante el 2015 disminuyeron considerablemente en \$1.804,4, lo cual es explicado principalmente por la cuenta Otras transferencias que en el mismo año reportaron un valor inferior en \$1.766,3 con respecto al año inmediatamente anterior, especialmente por lo reportado en la subcuenta Para pago de pensiones y/o cesantías.

COSTOS

Las erogaciones y cargos asociados con la adquisición o producción de bienes y la prestación de servicios vendidos para el corte de marzo de 2015, ascienden a \$24.192,5, lo que representa una disminución de 22,9%, cuando se les compara con el mismo periodo del año 2014.

Este grupo registró un saldo de \$9.350,6 a 31 de marzo de 2015. Este valor representa el 38,7% del total de los Costos del Sector Público. Con respecto al mismo periodo de 2014 registra una disminución de \$2.780,0.

COSTO DE VENTAS DE BIENES

Gráfica 1-20 Costo de ventas de bienes

Principales saldos a marzo de 2015			Entidad(es)		Valor
Cuenta	Valor	%			
Bienes producidos	8.740,9	93,5	Ecopetrol S.A.		7.897,8
			Polipropileno del Caribe S.A.		347,6
			Refinería de Cartagena S.A.		295,6

Gráfica 1-21 Costo de ventas de servicios

Principales saldos a marzo de 2015			Entidad(es)		Valor
Cuenta	Valor	%			
Servicios públicos	3.295,1	41,1	Empresas Públicas de Medellín		775,2
			UNE EPM Telecomunicaciones S.A.		510,9
			E.S.P. Generadora y Comercializadora de Energía del Caribe S.A.		323,8
			E.S.P. Empresas Municipales de Cali		285,5
			E.I.C.E		259,6
			E.S.P. Intercolombia S.A.		259,6
			E.S.P. Empresa de Acueducto y Alcantarillado de Bogotá		237,8
Servicios de salud	1.939,6	24,2	Caja de Previsión Social de Comunicaciones		212,4
			Policía Nacional		88,6
			E.S.E. Metrosalud		45,7
			E.S.E. Hospital Universitario del Valle Evaristo García		44,2
			Hospital Militar Central		39,1
			E.S.E. Hospital General de Medellín		37,3
Servicios educativos	1.236,1	15,4	Bogotá D.C.		310,8
			Universidad Nacional de Colombia		146,6
			Medellín		129,5
			Universidad de Antioquia		99,0
			Departamento de Cundinamarca		95,2
			Departamento del Norte de Santander		51,1
			Universidad del Valle		39,2
			Universidad Industrial de Santander		30,3
			Universidad Pedagógica y Tecnológica de Colombia		25,7
			Universidad Distrital Francisco José de Caldas		24,6

COSTO DE VENTAS DE SERVICIOS

A 31 de marzo de 2015, este grupo registró un saldo de \$8.015,4 y representa el 33,1% del total de los Costos del Sector Público.

Tabla 1-14 Entidades con mayores variaciones del Costo de operación de servicios

GRUPO/Cuenta	mar-15	mar-14	Var Abs.
COSTO DE OPERACIÓN DE SERVICIOS			
Administración del sistema general de pensiones		5.337,7	(5.337,7)
Colpensiones - Fondo de Vejez	0,0	3.821,0	(3.821,0)
Caja de Sueldos de Retiro de la Policía Nacional		426,4	(426,4)
Caja de Retiro de las Fuerzas Militares		353,8	(353,8)
Colpensiones - Fondo de Sobrevivientes	0,0	327,2	(327,2)
Colpensiones - Fondo de Invalidez	0,0	156,7	(156,7)

ANÁLISIS VERTICAL POR GRUPOS 2009 - 2015

ANÁLISIS VERTICAL CLASE - GRUPO CONSOLIDADO SECTOR PÚBLICO A MARZO								
Grupos	mar-09	mar-10	mar-12	mar-13	mar-14	mar-15	Comportamiento	Promedio
Activos	100,00%	100,00%	100,00%	100,00%	100,00%	100,00%		
Propiedades, planta y equipo	17,20%	18,20%	18,00%	16,62%	16,38%	19,36%		17,63%
Deudores	16,47%	20,86%	15,25%	15,91%	15,70%	18,58%		17,13%
Otros activos	18,97%	17,54%	19,39%	18,62%	18,51%	17,16%		18,37%
Bienes de uso público e históricos y culturales	10,17%	11,71%	11,78%	11,98%	11,72%	13,36%		11,79%
Inversiones e instrumentos derivados	21,06%	15,69%	15,92%	18,91%	19,69%	10,99%		17,04%
Efectivo	9,57%	8,96%	8,42%	9,01%	10,02%	10,32%		9,38%
Recursos naturales no renovables	6,06%	5,48%	9,09%	7,83%	8,48%	8,11%		7,51%
SalDOS de operaciones recíprocas en los activos (Cr)	4,27%	2,14%	2,57%	2,56%	3,80%	3,14%		3,08%
Rentas por cobrar	2,36%	2,35%	3,74%	2,81%	2,00%	2,40%		2,61%
SalDOS en operaciones recíprocas en inversiones patrimoniales	1,43%	0,33%	-0,06%	-0,12%	0,36%	1,90%		0,64%
Inventarios	0,98%	1,02%	1,06%	0,99%	0,92%	0,95%		0,99%
Pasivos	100,00%	100,00%	100,00%	100,00%	100,00%	100,00%		
Operaciones de crédito público y financiamiento con banca central	33,53%	30,48%	32,38%	35,59%	38,37%	50,15%		36,75%
Pasivos estimados	31,58%	30,82%	29,54%	27,17%	25,82%	19,09%		27,34%
Otros pasivos	11,34%	11,17%	13,73%	12,79%	12,36%	14,79%		12,70%
Cuentas por pagar	9,76%	13,64%	10,42%	11,03%	9,98%	11,37%		11,03%
SalDOS de operaciones recíprocas en los pasivos (db)	3,89%	3,26%	3,52%	4,31%	3,67%	4,09%		3,79%
Otros bonos y títulos emitidos	2,48%	2,51%	2,17%	1,96%	2,08%	2,92%		2,35%
Operaciones de banca central e instituciones financieras	11,95%	11,52%	12,69%	12,81%	12,75%	2,68%		10,73%
Operaciones de financiamiento e instrumentos derivados	2,14%	2,35%	1,89%	2,24%	1,57%	2,24%		2,07%
Obligaciones laborales y de seguridad social integral	1,11%	0,77%	0,69%	0,72%	0,73%	0,87%		0,82%
Patrimonio	100,00%	100,00%	100,00%	100,00%	100,00%	100,00%		
Patrimonio institucional	538,71%	1155,66%	110,75%	72,69%	77,21%	101,75%		342,79%
Resultados consolidados del ejercicio	-7,44%	71,63%	20,94%	5,34%	-0,09%	1,48%		15,31%
Hacienda pública	-431,27%	-1127,29%	-31,69%	21,98%	22,88%	-3,23%		-258,10%
Ingresos	100,00%	100,00%	100,00%	100,00%	100,00%	100,00%		
Ingresos fiscales	42,05%	39,08%	35,54%	37,26%	43,77%	46,95%		40,78%
Venta de servicios	19,03%	23,09%	19,04%	20,28%	22,05%	24,37%		21,31%
Otros ingresos	30,97%	20,56%	21,96%	15,73%	18,74%	22,40%		21,73%
Venta de bienes	12,20%	17,61%	24,32%	23,70%	20,56%	14,41%		18,80%
SalDOS de operaciones recíprocas en los ingresos (db)	10,03%	8,15%	8,04%	9,69%	12,63%	8,62%		9,53%
Transferencias	2,04%	1,93%	1,31%	4,99%	2,02%	0,40%		2,12%
Operaciones interinstitucionales	0,27%	0,14%	0,00%	0,00%	0,04%	0,09%		0,09%
Administración del sistema general de pensiones	3,45%	5,72%	5,85%	7,73%	5,46%	0,00%		4,70%
Ajustes por inflación	0,01%	0,01%	0,01%	0,00%	0,00%	0,00%		0,01%
Gastos	100,00%	100,00%	100,00%	100,00%	100,00%	100,00%		
Otros gastos	53,97%	38,42%	33,09%	29,75%	28,64%	38,43%		37,05%
Gasto público social	19,83%	26,56%	19,52%	23,51%	22,58%	21,55%		22,26%
De operación	11,19%	13,76%	15,35%	14,00%	18,91%	19,40%		15,44%
De administración	21,18%	24,65%	29,21%	27,29%	21,83%	17,54%		23,62%
SalDOS de operaciones recíprocas en los gastos (cr)	19,00%	19,55%	27,29%	21,54%	15,60%	13,41%		19,40%
Transferencias	5,60%	6,74%	10,07%	10,40%	11,99%	8,20%		8,83%
Provisiones, depreciaciones y amortizaciones	6,19%	7,79%	17,57%	14,31%	10,01%	8,00%		10,65%
Participación del interés minoritario en los resultados	0,72%	1,57%	2,43%	2,21%	1,65%	0,29%		1,48%
Operaciones interinstitucionales	0,30%	0,06%	0,05%	0,06%	0,00%	0,00%		0,08%
Costos de ventas y operación	100,00%	100,00%	100,00%	100,00%	100,00%	100,00%		
Costo de ventas de bienes	27,65%	31,56%	39,68%	38,85%	38,66%	38,65%		35,84%
Costo de ventas de servicios	38,99%	31,71%	25,26%	21,56%	22,88%	33,13%		28,92%
Costo de operación de servicios	33,37%	36,72%	35,06%	39,60%	38,46%	28,22%		35,24%

ANÁLISIS HORIZONTAL POR GRUPOS 2013 - 2015

ANÁLISIS HORIZONTAL - GRUPOS CONSOLIDADO SECTOR PÚBLICO A MARZO					
Grupos	2013	2014	2015	Comportamiento	Promedio
Activos					
SalDOS en operaciones recíprocas en inversiones patrimoniales	145,57%	-444,55%	410,74%		37,25%
Rentas por cobrar	-9,82%	-19,79%	15,91%		-4,57%
Deudores	25,21%	11,04%	14,58%		16,94%
Propiedades, planta y equipo	10,79%	10,94%	14,46%		12,06%
Bienes de uso público e históricos y culturales	21,98%	10,12%	10,44%		14,18%
Efectivo	28,32%	25,23%	-0,26%		17,76%
Inventarios	12,91%	4,33%	-0,58%		5,55%
Recursos naturales no renovables	3,43%	21,88%	-7,38%		5,98%
Otros activos	15,22%	11,91%	-10,23%		5,63%
SalDOS de operaciones recíprocas en los activos (Cr)	19,31%	67,19%	-20,08%		22,14%
Inversiones e instrumentos derivados	42,54%	17,18%	-45,95%		4,59%
Pasivos					
Operaciones de financiamiento e instrumentos derivados	36,28%	-22,81%	36,95%		16,81%
Otros bonos y títulos emitidos	4,02%	17,41%	33,89%		18,44%
Operaciones de crédito público y financiamiento con banca central	26,67%	18,99%	24,98%		23,55%
Otros pasivos	7,42%	6,64%	14,39%		9,48%
Obligaciones laborales y de seguridad social integral	20,43%	12,04%	13,30%		15,25%
Cuentas por pagar	22,05%	-0,18%	8,96%		10,28%
SalDOS de operaciones recíprocas en los pasivos (db)	41,46%	-6,18%	6,75%		14,01%
Pasivos estimados	6,00%	4,90%	-29,31%		-6,14%
Operaciones de banca central e instituciones financieras	16,39%	9,81%	-79,93%		-17,91%
Patrimonio					
Patrimonio institucional	3,86%	27,59%	39,64%		23,70%
Hacienda pública	-209,76%	25,04%	-114,96%		-99,89%
Resultados consolidados del ejercicio	-59,67%	-101,98%	-1885,70%		-682,45%
Ingresos					
Ajustes por inflación	-100,90%	-46,75%	300,42%		50,92%
Operaciones interinstitucionales	-96,42%	35734,00%	130,87%		11922,81%
Otros ingresos	-29,40%	40,36%	16,01%		8,99%
Venta de servicios	4,99%	28,05%	7,31%		13,45%
Ingresos fiscales	3,30%	38,40%	4,14%		15,28%
Venta de bienes	-3,98%	2,19%	-31,96%		-11,25%
SalDOS de operaciones recíprocas en los ingresos (db)	18,88%	53,52%	-33,78%		12,87%
Transferencias	276,09%	-52,24%	-80,77%		47,70%
Administración del sistema general de pensiones	30,11%	-16,78%	-100,00%		-28,89%
Gastos					
Otros gastos	5,12%	40,55%	40,08%		28,58%
De operación	6,65%	97,13%	7,13%		36,97%
Gasto público social	40,82%	40,20%	-0,36%		26,89%
Operaciones interinstitucionales	47,50%	-94,22%	-6,02%		-17,58%
SalDOS de operaciones recíprocas en los gastos (cr)	-7,69%	5,73%	-10,27%		-4,08%
De administración	9,25%	16,77%	-16,10%		3,30%
Provisiones, depreciaciones y amortizaciones	-4,74%	2,10%	-16,57%		-6,40%
Transferencias	20,77%	68,26%	-28,64%		20,13%
Participación del interés minoritario en los resultados	6,44%	8,99%	-81,71%		-22,09%
Costos de ventas y operación					
Costo de ventas de servicios	-3,24%	16,39%	11,66%		8,27%
Costo de ventas de bienes	11,01%	9,14%	-22,92%		-0,92%
Costo de operación de servicios	28,07%	6,49%	-43,42%		-2,96%

INDICADORES FINANCIEROS CONSOLIDADO SECTOR PÚBLICO 2009 - 2015

INDICADORES FINANCIEROS CONSOLIDADO SECTOR PÚBLICO A MARZO

TIPO DE INDICADOR	DEFINICIÓN	NOMBRE DEL INDICADOR	FÓRMULA	Marzo 2009	Marzo 2010	Marzo 2012	Marzo 2013	Marzo 2014	Marzo 2015	Comportamiento	INTERPRETACIÓN
CAPACIDAD FISCAL	Permite dimensionar el ingreso fiscal por habitante	Capacidad tributaria per cápita	$\frac{\text{Cuenta 4105 Ingresos tributarios} / \text{Población}}{\text{(en miles de pesos)}}$	= 329,07	354,57	410,89	365,97	512,45	566,14		Un bajo valor del indicador permite identificar ineficiencias relacionadas con los recaudos.
ESFUERZO FISCAL	Representa la participación que tiene el recaudo de tributos dentro de los ingresos totales	Importancia de los recursos propios	$\frac{\text{Cuenta 4105 Ingresos tributarios} / \text{Clase 4 Ingresos totales}}$	= 31,31%	27,85%	26,52%	24,25%	29,15%	33,55%		Si el valor es alto muestra que tan dependiente es el departamento de los ingresos tributarios.
AUTONOMÍA FISCAL	Muestra el grado de independencia fiscal de la Nación	Dependencia de los ingresos tributarios y no tributarios	$\frac{\text{Cuenta 4105 Ingresos tributarios} + \text{cuenta 440 No tributarios} / \text{Clase 5 Gastos totales}}$	= 56,80%	66,56%	76,33%	68,11%	67,83%	69,13%		Cuanto mayor sea este indicador se necesitarán menos recursos por transferencias y endeudamiento para cubrir los egresos.
		Dependencia de las transferencias	$\frac{\text{Grupo 44 Ingresos por transferencias} / \text{Clase 4 Ingresos totales}}$	= 2,04%	1,93%	1,31%	4,99%	2,02%	0,40%		Cuanto mayor sea este indicador, el departamento será más dependiente de las transferencias.
GASTOS DE OPERACIÓN Y ADMINISTRACIÓN	Expresa el porcentaje del total de erogaciones que realizan las entidades contables públicas para cumplir con sus actividades de dirección, planeación y apoyo; y los gastos originados en desarrollo de la operación básica de la entidad	Gastos de administración y operación como porcentaje del total de gasto	$\frac{\text{Grupo 51 Gastos Administración} + \text{Grupo 52 Gastos de Operación} / \text{Clase 5 Gastos totales}}$	= 32,38%	38,41%	44,56%	41,29%	40,73%	36,95%		Entre mas alta la proporción hay menos dinero disponible para otros gastos.
GASTO PÚBLICO SOCIAL	Expresa el porcentaje del total de erogaciones que realizan las entidades contables públicas para satisfacer necesidades básicas insatisfechas	Gasto público social como porcentaje del total de gasto	$\frac{\text{Grupo 55 Gasto público social} / \text{Clase 5 Gastos totales}}$	= 19,83%	26,56%	19,52%	23,51%	22,58%	21,55%		Entre mas alto el resultado quiere decir que una mayor proporción de los gastos son destinados al Gasto Público Social.
ENDEUDAMIENTO	Mide el nivel de apalancamiento de la entidad	Endeudamiento Total	$\frac{\text{Clase 2 Total Pasivo} / \text{Clase 1 Total Activo} - \text{Cuenta 1999 Valorizaciones}}$	= 107,19%	106,95%	96,47%	91,76%	90,30%	87,26%		Refleja el grado y en que forma participan los acreedores dentro del financiamiento de la entidad.
RENDIMIENTO	Mide el beneficio o ganancia porcentual que obtiene la entidad respecto a algún proceso	Rendimiento Activo Total	$\frac{\text{Grupo 33 Resultados del ejercicio} / \text{Clase 1 Total Activo}}$	= -0,20%	0,80%	2,36%	0,79%	-0,01%	0,26%		Porcentaje de rentabilidad percibido por los activos durante el ejercicio.

Presentación

El presente informe contiene las cifras de la Situación Financiera y de Resultados Consolidados de 344 entidades del Nivel Nacional colombiano, a 31 de marzo de 2015.

El proceso de consolidación se efectúa agregando la información reportada por las entidades, eliminando las operaciones recíprocas entre ellas y calculando el interés minoritario y la distribución en los resultados que pertenecen a los privados y públicos del nivel territorial.

Este documento compara la situación financiera del corte de marzo de 2015 frente al corte de diciembre de 2014, en tanto que, para el Estado de Actividad Financiera, Económica, Social y Ambiental, las cifras se contrastan con las del corte de marzo de 2014.

Las cifras se presentan miles de millones de pesos (MM).

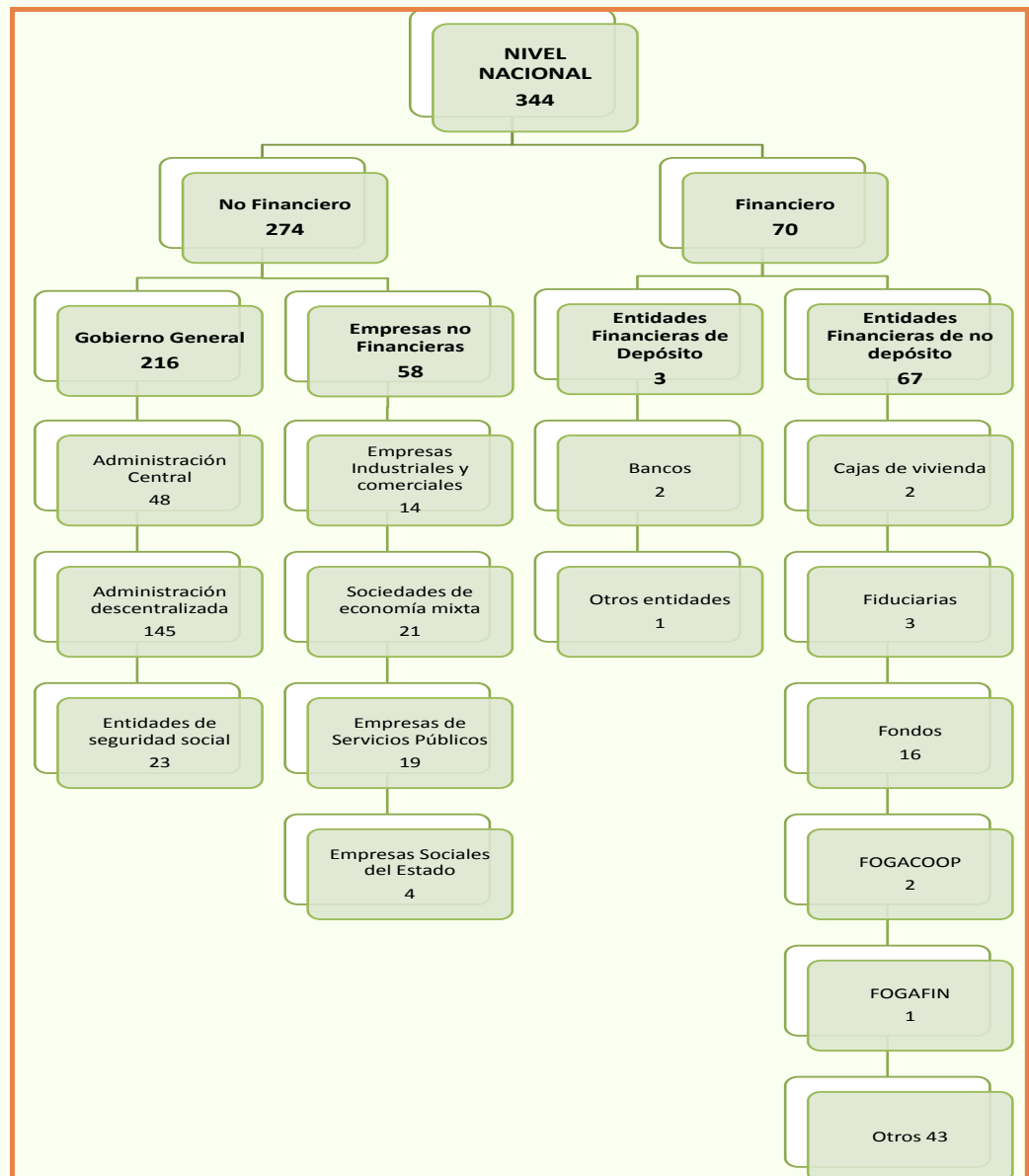

Gráfica 2-1 Entidades consolidadas a marzo de 2015

COBERTURA

El universo de entidades que conforman el Nivel Nacional a marzo de 2015 es de 348 entidades contables públicas, de las cuales se consolidaron 344, es decir, el 98,9%.

Las entidades contables consolidadas están distribuidas así: No financieras el 79,7% (274 entidades) en donde el 78,8% pertenecen a Gobierno General (216 entidades) y el 21,2% son Empresas no financieras (58 entidades); y Financieras el 20,3% (70 entidades): el 95,7% (67 entidades) corresponden a Entidades Financieras de no Depósito y el 4,3% (3 entidades) corresponden a Entidades Financieras de Depósito, como se observa en la Gráfica 2-1.



REPUBLICA DE COLOMBIA
NIVEL NACIONAL
BALANCE GENERAL CONSOLIDADO
A 31 DE MARZO DE 2015
(Cifras expresadas en miles de millones de pesos)

	Mar-15	Dic-14		Mar-15	Dic-14
ACTIVOS			PASIVOS		
ACTIVO CORRIENTE	173.433,2	165.961,3	PASIVO CORRIENTE	232.521,0	239.777,3
EFFECTIVO	52.212,5	44.004,4	OPERACIONES DE BANCA CENTRAL E INSTITUCIONES FINANCIERAS	17.670,4	17.046,8
INVERSIONES E INSTRUMENTOS DERIVADOS	54.375,8	52.297,9	OPERACIONES DE CRÉDITO PÚBLICO Y FINANCIAMIENTO CON BANCA CENTRAL	25.027,8	30.274,3
RENTAS POR COBRAR	10.854,6	8.862,9	OPERACIONES DE FINANCIAMIENTO E INSTRUMENTOS DERIVADOS	5.356,0	7.501,8
DEUDORES	54.562,5	56.058,6	CUENTAS POR PAGAR	67.428,7	63.998,8
INVENTARIOS	6.779,9	7.069,7	OBLIGACIONES LABORALES Y DE SEGURIDAD SOCIAL INTEGRAL	2.169,8	2.978,6
PROPIEDADES, PLANTA Y EQUIPO	76,5	15,0	OTROS BONOS Y TÍTULOS EMITIDOS	7.538,8	8.089,1
OTROS ACTIVOS	5.252,2	4.332,7	PASIVOS ESTIMADOS	3.170,7	4.132,0
MENOS: SALDOS DE OPERACIONES RECÍPROCAS EN LOS ACTIVOS (CR)	10.681,0	6.815,8	OTROS PASIVOS	84.695,2	77.130,0
			MENOS: SALDOS DE OPERACIONES RECÍPROCAS EN LOS PASIVOS (DB)	9.073,4	8.567,7
ACTIVO NO CORRIENTE	401.720,4	393.875,9	PASIVO NO CORRIENTE	426.140,1	444.917,7
INVERSIONES E INSTRUMENTOS DERIVADOS	30.939,7	25.506,3	OPERACIONES DE BANCA CENTRAL E INSTITUCIONES FINANCIERAS	4.724,4	5.166,1
DEUDORES	72.116,0	59.555,7	OPERACIONES DE CRÉDITO PÚBLICO Y FINANCIAMIENTO CON BANCA CENTRAL	312.439,9	283.431,4
PROPIEDADES, PLANTA Y EQUIPO	85.689,2	85.244,3	OPERACIONES DE FINANCIAMIENTO E INSTRUMENTOS DERIVADOS	8.383,2	11.020,0
BIENES DE USO PÚBLICO E HISTÓRICOS Y CULTURALES	66.173,7	64.394,0	CUENTAS POR PAGAR	14.111,0	750,5
RECURSOS NATURALES NO RENOVABLES	72.422,4	76.968,2	OBLIGACIONES LABORALES Y DE SEGURIDAD SOCIAL INTEGRAL	10,1	13,9
OTROS ACTIVOS	65.130,1	87.175,7	OTROS BONOS Y TÍTULOS EMITIDOS	12.409,8	8.410,6
MENOS: SALDOS DE OPERACIONES RECÍPROCAS EN LOS ACTIVOS (CR)	4.932,6	5.033,8	PASIVOS ESTIMADOS	75.427,1	129.901,5
SALDOS EN OPERACIONES RECÍPROCAS EN INVERSIONES PATRIMONIALES	11.182,0	65,5	OTROS PASIVOS	14.009,6	10.079,8
			MENOS: SALDOS DE OPERACIONES RECÍPROCAS EN LOS PASIVOS (DB)	2.678,0	3.801,9
			TOTAL PASIVO	658.661,1	684.749,0
			TOTAL INTERÉS MINORITARIO	17.984,2	20.939,4
			INTERÉS MINORITARIO SECTOR PRIVADO	16.734,3	18.842,1
			INTERÉS MINORITARIO SECTOR PÚBLICO	1.249,8	2.097,3
			PATRIMONIO	(101.491,7)	(145.851,1)
			HACIENDA PÚBLICA	(179.008,8)	(127.848,9)
			PATRIMONIO INSTITUCIONAL	87.402,4	28.493,3
			RESULTADOS CONSOLIDADOS DEL EJERCICIO	(9.885,2)	(46.495,5)
TOTAL ACTIVO	575.153,6	559.837,3	TOTAL PASIVO, INTERÉS MINORITARIO Y PATRIMONIO	575.153,6	559.837,3
CUENTAS DE ORDEN DEUDORAS	0,0	0,0	CUENTAS DE ORDEN ACREEDORAS:	0,0	0,0
DERECHOS CONTINGENTES	599.376,1	578.961,1	RESPONSABILIDADES CONTINGENTES	2.140.079,9	1754.734,3
DEUDORAS FISCALES	139.860,2	146.038,1	ACREEDORAS FISCALES	39.226,7	42.002,5
DEUDORAS DE CONTROL	352.976,6	353.347,6	ACREEDORAS DE CONTROL	317.648,0	283.895,5
MENOS: DEUDORAS POR CONTRA (CR)	1092.212,8	1078.346,8	MENOS: ACREEDORAS POR CONTRA (DB)	2.496.954,5	2.080.632,3

Pedro Luis Bohórquez Ramírez
CONTADOR GENERAL DE LA NACIÓN

REPUBLICA DE COLOMBIA
NIVEL NACIONAL
ESTADO DE ACTIVIDAD FINANCIERA, ECONÓMICA, SOCIAL Y AMBIENTAL CONSOLIDADO
POR EL PERIODO DEL 31 DE MARZO DE 2014 AL 31 DE MARZO DE 2015
(Cifras expresadas en miles de millones de pesos)

	Mar-15	Mar-14
INGRESOS OPERACIONALES	58.524,0	64.851,3
INGRESOS FISCALES	27.645,2	26.887,2
VENTA DE BIENES	11.612,0	17.132,5
VENTA DE SERVICIOS	11.744,5	11.246,0
TRANSFERENCIAS	55,2	1.418,7
ADMINISTRACIÓN DEL SISTEMA GENERAL DE PENSIONES		4.562,9
OPERACIONES INTERINSTITUCIONALES	78,7	33,4
OTROS INGRESOS	11.116,1	9.099,5
SALDOS DE OPERACIONES RECÍPROCAS EN LOS INGRESOS (DB)	3.727,7	5.528,8
COSTO DE VENTAS Y OPERACIÓN	17.756,5	25.606,7
COSTO DE VENTAS DE BIENES	9.277,7	12.048,9
COSTO DE VENTAS DE SERVICIOS	2.336,7	2.303,7
COSTOS DE OPERACIÓN DE SERVICIOS	6.142,1	11.254,1
GASTOS OPERACIONALES	51.737,9	51.369,1
DE ADMINISTRACIÓN	5.551,4	7.708,8
DE OPERACIÓN	9.809,5	9.306,3
PROVISIONES, DEPRECIACIONES Y AMORTIZACIONES	3.267,9	4.466,2
TRANSFERENCIAS GIRADAS	13.241,4	14.486,9
GASTO PÚBLICO SOCIAL	4.547,5	5.513,3
OPERACIONES INTERINSTITUCIONALES	13,4	34,1
OTROS GASTOS	18.303,1	12.907,4
MENOS: SALDOS POR CONCILIAR EN LOS GASTOS	2.996,2	3.054,0
EXCEDENTE O DÉFICIT OPERACIONAL	(10.970,3)	(12.124,5)
INGRESOS NO OPERACIONALES	1.082,6	917,6
OTROS INGRESOS	1.082,6	917,6
GASTOS NO OPERACIONALES	187,7	562,0
OTROS GASTOS	187,7	562,0
EXCEDENTE O DÉFICIT NO OPERACIONAL	894,9	355,7
EXCEDENTE O DÉFICIT DE ACTIVIDADES ORDINARIAS	(10.075,5)	(11.768,9)
PARTIDAS EXTRAORDINARIAS	491,4	40,7
INGRESOS EXTRAORDINARIOS	750,5	1.301,2
GASTOS EXTRAORDINARIOS	259,0	1.260,5
EXCEDENTE O DÉFICIT ANTES DE AJUSTES	(9.584,0)	(11.728,2)
EFFECTO NETO POR EXPOSICIÓN A LA INFLACIÓN	(0,1)	(0,1)
AJUSTES POR INFLACIÓN	(0,1)	(0,1)
PARTICIPACIÓN DEL INTERÉS MINORITARIO EN LOS RESULTADOS	301,0	749,0
SECTOR PRIVADO	274,1	700,5
SECTOR PÚBLICO	27,0	48,1
EXCEDENTE O DÉFICIT DEL EJERCICIO	(9.885,2)	(12.477,2)

Pedro Luis Bohórquez Ramírez
CONTADOR GENERAL DE LA NACIÓN

REPUBLICA DE COLOMBIA
NIVEL NACIONAL
ESTADO DE CAMBIOS EN EL PATRIMONIO CONSOLIDADO
A 31 DE MARZO DE 2015
(Cifras expresadas en miles de millones de pesos)

	31/12/2014	31/03/2015	Variación
SALDO DEL PATRIMONIO MÁS INTERÉS MINORITARIO A	124.911,8		
VARIACIONES PATRIMONIALES			44.359,4
VARIACIONES DEL INTERÉS MINORITARIO			(2.955,2)
SALDO DEL PATRIMONIO MÁS INTERÉS MINORITARIO A			(83.507,5)
DETALLE DE LAS VARIACIONES PATRIMONIALES			
	Mar-15	Dic-14	Variación
VARIACIONES			
TOTAL INTERÉS MINORITARIO	17.984,2	20.939,4	(2.955,2)
INTERÉS MINORITARIO SECTOR PRIVADO	16.734,3	18.842,1	(2.107,7)
INTERÉS MINORITARIO SECTOR PÚBLICO	1.249,8	2.097,3	(847,4)
PATRIMONIO	(101.491,7)	(145.851,1)	44.359,4
HACIENDA PÚBLICA	(179.008,8)	(127.848,9)	(51.159,9)
PATRIMONIO INSTITUCIONAL	87.402,4	28.493,3	58.909,1
RESULTADOS CONSOLIDADOS DEL EJERCICIO	(9.885,2)	(46.495,5)	36.610,3
TOTAL VARIACIONES	(83.507,5)	(124.911,8)	41.404,3
INCREMENTOS			
PATRIMONIO	77.517,2	(18.002,2)	95.519,4
PATRIMONIO INSTITUCIONAL	87.402,4	28.493,3	58.909,1
RESULTADOS CONSOLIDADOS DEL EJERCICIO	(9.885,2)	(46.495,5)	36.610,3
TOTAL INCREMENTOS	77.517,2	(18.002,2)	95.519,4
DISMINUCIONES			
TOTAL INTERÉS MINORITARIO	17.984,2	20.939,4	(2.955,2)
INTERÉS MINORITARIO SECTOR PRIVADO	16.734,3	18.842,1	(2.107,7)
INTERÉS MINORITARIO SECTOR PÚBLICO	1.249,8	2.097,3	(847,4)
PATRIMONIO	(179.008,8)	(127.848,9)	(51.159,9)
HACIENDA PÚBLICA	(179.008,8)	(127.848,9)	(51.159,9)
TOTAL DISMINUCIONES	(161.024,7)	(106.909,6)	(54.115,1)

Pedro Luis Bohórquez Ramírez
CONTADOR GENERAL DE LA NACIÓN

BALANCE GENERAL CONSOLIDADO

ACTIVOS

A 31 de marzo de 2015 los activos consolidados del Nivel Nacional alcanzan la suma de \$575.153,6, lo que representa un incremento de 2,7%, esto es, \$15.316,3 con respecto al 31 de diciembre de 2014. En la Tabla 2-1 se presentan los grupos que componen los activos:

Tabla 2-1 Grupos del Activo

CONCEPTO	Mar-15	% Par	Dic-14	% Par	Variación		
					Absoluta	%	
Deudores	126.678,5	22,0	115.614,3	20,7	11.064,2	9,6	↑
Propiedades, planta y equipo	85.765,7	14,9	85.395,4	15,3	370,3	0,4	↑
Inversiones e instrumentos derivados	85.315,5	14,8	77.804,2	13,9	7.511,3	9,7	↑
Recursos naturales no renovables	72.422,4	12,6	76.968,2	13,7	(4.545,8)	(5,9)	↓
Otros activos	70.382,3	12,2	91.508,3	16,3	(21.126,0)	(23,1)	↓
Bienes de uso público e históricos y culturales	66.173,7	11,5	64.394,0	11,5	1.779,7	2,8	↑
Efectivo	52.212,5	9,1	44.004,4	7,9	8.208,2	18,7	↑
Rentas por cobrar	10.854,6	1,9	8.862,9	1,6	1.991,7	22,5	↑
Inventarios	6.779,9	1,2	7.069,7	1,3	(289,8)	(4,1)	↓
Saldos en operaciones recíprocas en inversiones patrimoniales	14.182,0	2,5	65,5	0,0	14.116,6	...	↑
Saldos de operaciones recíprocas en los activos (cr)	15.613,6	2,7	11.849,6	2,1	3.764,0	31,8	↑
TOTAL ACTIVO	575.153,6	100,0	559.837,3	100,0	15.316,3	2,7	↑

Gráfica 2-2 Deudores

Principales saldos al 31 de marzo de 2015		
Cuenta	Valor	%
Ingresos no tributarios	38.374,8	30,3%
Préstamos concedidos	30.480,0	24,1%
Recursos entregados en administración	24.863,9	19,6%
Otros deudores	14.935,6	11,8%

Entidad(es)	Valor
Consejo Superior de la Judicatura	21.171,1
Dirección de Impuestos y Aduanas Nacionales	10.493,2
Ministerio de Justicia y del Derecho	4.366,7

Entidad(es)	Valor
Banco Agrario de Colombia	10.634,8
Fondo para el Financiamiento del Sector Agropecuario	6.128,9
Financiera de Desarrollo Territorial S.A.	6.070,1
Fondo Nacional del Ahorro	4.890,4

Entidad(es)	Valor
Ecopetrol S.A.	12.302,6
Ministerio de Hacienda y Crédito Público	3.707,9
Colpensiones - Fondo de Vejez	2.573,6
U.A.E. Agencia Nacional de Hidrocarburos	1.395,4
Ministerio de Agricultura y Desarrollo Rural	1.277,3

Entidad(es)	Valor
Ecopetrol S.A.	5.784,9
Colpensiones - Fondo de Vejez	2.533,7
Fondo Nacional de Prestaciones Sociales del Magisterio	1.369,9
Deuda Pública Nación	1.203,1
Ministerio de Salud y Protección Social	1.053,4

DEUDORES

Los deudores cuyo saldo al 31 de marzo de 2015 alcanza los \$126.678,5, es el grupo con mayor representatividad dentro de los activos, con el 22,0%. Con respecto al 31 de diciembre de 2014, aumentó en \$11.064,2, es decir, el 9,6%.

Gráfica 2-3 Propiedades, planta y equipo

Principales saldos al 31 de marzo de 2015		
Cuenta	Valor	%
Construcciones en curso	29.009,1	33,8%
Cuenta	Valor	%
Maquinaria y equipo	20.300,4	23,7%
Cuenta	Valor	%
Plantas, ductos y túneles	19.390,0	22,6%

Entidad(es)	Valor
Refinería de Cartagena S.A.	19.176,5
Ecopetrol S.A.	5.674,7
Cenit Transporte y Logística de Hidrocarburos S.A.S.	1.457,2
Oleoducto Central S.A.	419,0

Entidad(es)	Valor
Ecopetrol S.A.	11.725,1
Ministerio de Defensa Nacional	3.088,4
Refinería de Cartagena S.A.	1.295,9
Cenit Transporte y Logística de Hidrocarburos S.A.S.	1.254,0
Polipropileno del Caribe S.A.	941,1

Entidad(es)	Valor
Oleoducto Central S.A.	7.089,2
Cenit Transporte y Logística de Hidrocarburos S.A.S.	3.985,3
Ecopetrol S.A.	3.192,5
E.S.P. Empresa Urrá S.A.	1.240,3
Oleoducto de Colombia S.A.	1.221,3

PROPIEDADES, PLANTA Y EQUIPO

Este grupo representa el 14,9% del total de los activos y registra un saldo de \$85.765,7. En la gráfica se visualizan los saldos y las entidades que reportan los valores de mayor representatividad.

Gráfica 2-4 Inversiones e instrumentos derivados

Principales saldos a marzo 31 de 2015		
Cuenta	Valor	%
Inversiones administración de liquidez en títulos de deuda	37.834,9	44,3
Cuenta	Valor	%
Inversiones patrimoniales en entidades controladas	23.340,3	27,4
Cuenta	Valor	%
Inversiones con fines de política en títulos de deuda	17.343,2	20,3

Entidad(es)	Valor
Fondo de Garantías de Instituciones Financieras	11.854,0
Positiva Compañía de Seguros S.A.	5.003,1
Ecopetrol S.A.	3.246,4
Ministerio del Trabajo	2.426,9
Banco Agrario de Colombia	1.546,1
Fondo Nacional del Ahorro	1.468,5
Fondo para el Financiamiento del Sector Agropecuario	1.375,4
Fondo Financiero de Proyectos de Desarrollo	1.206,2

Entidad(es)	Valor
Ministerio de Hacienda y Crédito Público	66.243,4
Ecopetrol S.A.	41.494,8
Cenit Transporte y Logística de Hidrocarburos S.A.S.	7.552,6
Interconexión Eléctrica S.A.	4.089,0

Entidad(es)	Valor
Banco Agrario de Colombia	8.464,0
Caja Promotora de Vivienda Militar y de Policía	5.259,2
Instituto Colombiano de Bienestar Familiar	1.362,4
Servicio Nacional de Aprendizaje	1.064,3

INVERSIONES E INSTRUMENTOS DERIVADOS

El grupo Inversiones e instrumentos derivados representa el 14,8% del total de los activos y registra un saldo de \$85.315,5. La gráfica muestra las entidades que reportan los valores de mayor representatividad:

RECURSOS NATURALES NO RENOVABLES

Los recursos naturales no renovables al 31 de marzo de 2015 ascienden a \$72.422,4, esto representa una participación del 12,6% con relación al total de Activos del Nivel Nacional. Con relación al corte del 31 de diciembre de 2014 estos activos disminuyeron en \$4.545,8, es el decir el 5,9%. Los valores se explican por los Recursos naturales no renovables en explotación reportados por el Ministerio de Minas y Energía y por las Inversiones en recursos naturales no renovables en explotación reportadas por Ecopetrol S.A.

Este grupo representa el 12,2% del total de los activos a marzo 31 de 2015 y registra un saldo de \$70.382,3. Con relación al saldo registrado al 31 de diciembre de 2014, presentó una disminución de \$21.126,0, esto es un 23,1%.

OTROS ACTIVOS

Gráfica 2-5 Otros activos

Principales saldos a marzo de 2015			Entidad(es)		Valor
			Ministerio de Defensa Nacional		10.384,9
			Oleoducto Central S.A.		6.979,9
			Policía Nacional		4.295,1
			Ministerio de Hacienda y Crédito Público		2.437,0
			Universidad Nacional de Colombia		2.160,7
			Parapat - Patrimonio Autónomo de Remanentes de Telecomunicaciones		1.110,1
			Servicio Nacional de Aprendizaje		1.072,5
			Oleoducto de Colombia S.A.		1.070,5
			Instituto Nacional Penitenciario y Carcelario		963,4
Cuenta	Valor	%	Entidad(es)	Valor	
Valorizaciones	43.250,2	61,5	Interconexión Eléctrica S.A.	13.698,5	
			Parapat - Patrimonio Autónomo de Remanentes de Telecomunicaciones	2.250,1	
			Agencia Nacional de Infraestructura	949,5	
			Ministerio de Minas y Energía	494,1	
Bienes entregados a terceros	19.079,0	27,1	Deuda Pública Nación	3.004,6	
			Ministerio de Defensa Nacional	2.300,5	
			Ecopetrol S.A.	1.557,1	
			Ministerio de Minas y Energía	1.293,4	
Cargos diferidos	10.583,1	15,0	Interconexión Eléctrica S.A.	9.148,6	
			Parapat - Patrimonio Autónomo de Remanentes de Telecomunicaciones	633,9	
Amortización acumulada de bienes entregados a terceros (cr)	10.244,5	14,6			

Gráfica 2-6 Grupos y cuentas con mayores variaciones del Activo

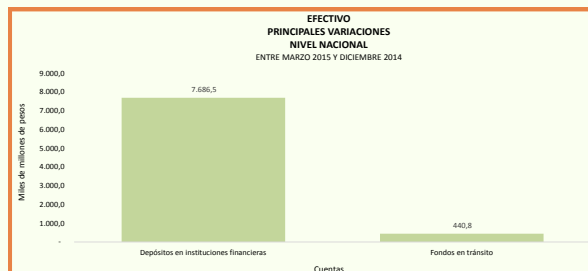
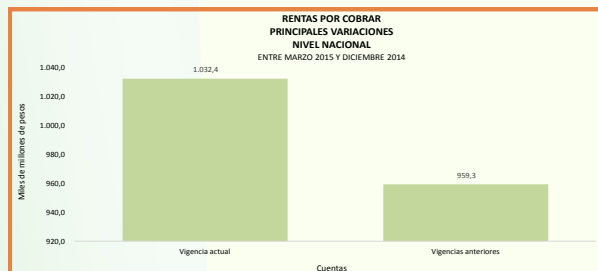
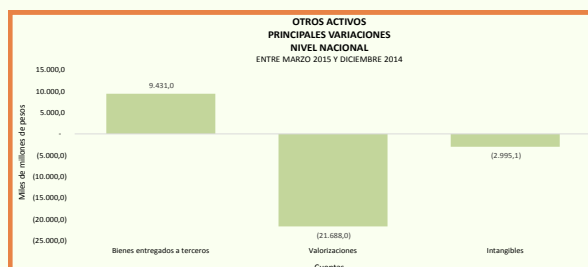

PASIVOS

Al 31 de marzo de 2015 los pasivos consolidados del Nivel Nacional alcanzan la suma de \$658.661,1, la cual presenta una disminución del 3,8%, esto es de \$26.087,9 con respecto al 31 de diciembre de 2014. En la Tabla 2-2 se presentan los grupos que componen los pasivos.

Tabla 2-2 Grupos del Pasivo

CONCEPTO	Mar-15	% Par	Dic-14	% Par	Variación		
					Absoluta	%	
Operaciones de crédito público y financiamiento con banca central	337.467,7	51,2	313.705,7	45,8	23.762,0	7,6	↑
Pasivos estimados	107.134,8	16,3	171.226,5	25,0	(64.091,7)	(37,4)	↓
Otros pasivos	98.704,8	15,0	87.209,8	12,7	11.495,0	13,2	↑
Cuentas por pagar	68.842,7	10,5	64.749,3	9,5	4.093,4	6,3	↑
Operaciones de banca central e instituciones financieras	22.394,9	3,4	22.212,9	3,2	182,0	0,8	↑
Otros bonos y títulos emitidos	19.948,7	3,0	16.499,7	2,4	3.449,0	20,9	↑
Operaciones de financiamiento e instrumentos derivados	13.739,2	2,1	18.521,8	2,7	(4.782,6)	(25,8)	↓
Obligaciones laborales y de seguridad social integral	2.179,9	0,3	2.992,5	0,4	(812,6)	(27,2)	↓
Saldos de operaciones recíprocas en los pasivos (db)	11.751,4	1,8	12.369,1	1,8	(617,7)	(5,0)	↓
TOTAL PASIVO	658.661,1	100,0	684.749,0	100,0	(26.087,9)	(3,8)	↓

OPERACIONES DE CRÉDITO PÚBLICO Y FINANCIAMIENTO CON BANCA CENTRAL

A marzo 31 de 2015 las Operaciones de crédito público y financiamiento con banca central ascienden a \$337.467,7, cifra que equivale al 51,2% del total de los Pasivos del Nivel Nacional, en donde las operaciones de crédito público de largo plazo, tanto internas como externas, ascienden a \$199.255,4 y \$136.306,4 respectivamente, y las Operaciones de crédito público internas y externas de corto plazo ascienden a \$481,4 y \$1.424,5 respectivamente.

Gráfica 2-7 Pasivos estimados

PASIVOS ESTIMADOS

Dentro de los pasivos estimados cuyo saldo al 31 de marzo de 2015 corresponde a \$107.134,8, las provisiones para pensiones tienen la mayor representación dentro de este grupo con el 44,5%, esto es \$47.643,7.

Principales saldos a marzo de 2015		
Cuenta	Valor	%
Provisión para pensiones	47.643,7	44,5
Cuenta	Valor	%
Provisión para contingencias	25.554,5	23,9
Cuenta	Valor	%
Provisión fondos de garantías	12.187,2	11,4

Entidad(es)	Valor
Ecopetrol S.A.	11.657,5
Policía Nacional	10.431,2
Parapat - Patrimonio Autónomo de Remanentes de Telecomunicaciones	8.720,6
Ministerio de Defensa Nacional	8.444,6
U.A.E. de Gestión Pensional y Contribuciones Parafiscales de la Protección Social	2.397,9
Fondo de Pasivo Social de Ferrocarriles Nacionales de Colombia	1.850,4

Entidad(es)	Valor
Instituto Nacional de Vías	3.685,3
Corporación Autónoma Regional del Río Grande de la Magdalena	2.530,3
Ministerio de Defensa Nacional	2.019,5
Consejo Superior de la Judicatura	1.976,7
Policía Nacional	1.696,5
Ministerio de Salud y Protección Social	1.332,8
Ministerio de Minas y Energía	1.317,8
Colpensiones - Fondo de Vejez	1.119,2

Entidad(es)	Valor
Fondo de Garantías de Instituciones Financieras	12.177,1

PATRIMONIO

Corresponde a los bienes y derechos que registra la entidad contable pública, una vez deducidas las obligaciones, para el cumplimiento de las funciones de cometido estatal.

Tabla 2-3 Grupos del Patrimonio

CONCEPTO	Mar-15	% Par	Dic-14	% Par	Variación	
					Absoluta	%
Hacienda pública	(179.008,8)	176,4	(127.848,9)	87,7	(51.159,9)	(40,0) ↓
Patrimonio institucional	87.402,4	(86,1)	28.493,3	(19,5)	58.909,1	... ↑
Resultados consolidados del ejercicio	(9.885,2)	9,7	(46.495,5)	31,9	36.610,3	78,7 ↑
TOTAL PATRIMONIO	(101.491,7)	100,0	(145.851,1)	100,0	44.359,4	30,4 ↑

Gráfica 2-8 Hacienda pública

Principales saldos a marzo de 2015		
Cuenta	Valor	%
Capital fiscal	(231.701,2)	129,4

Entidad(es)	Valor
Deuda Pública Nación	(290.675,7)
Dirección de Impuestos y Aduanas Nacionales	(64.418,5)
Ministerio de Minas y Energía	55.165,3
Ministerio de Hacienda y Crédito Público	33.590,0
Consejo Superior de la Judicatura	18.422,2
Tesoro Nacional	14.074,7

HACIENDA PÚBLICA

Este grupo representa el 176,4% del Patrimonio de las entidades que conforman el Nivel Nacional.

Gráfica 2-9 Patrimonio institucional

Este grupo registra un saldo por \$87.402,4 a marzo de 2015, en la gráfica 2-9 pueden observarse las entidades que reportaron los mayores saldos ordenadas por cuenta.

PATRIMONIO INSTITUCIONAL

Principales saldos a marzo de 2015		
Cuenta	Valor	%
Capital de los fondos de reservas de pensiones	57.311,1	65,6

Entidad(es)	Valor
Colpensiones - Fondo de Vejez	45.001,3
Colpensiones - Fondo de Sobrevivientes	6.182,5
Colpensiones - Fondo de Invalidez	3.439,0
Fondo Nacional de Prestaciones Sociales del Magisterio	1.123,9
Patrimonio Autónomo de Pensiones del Fondo de Previsión Social del Congreso de la República	1.097,9

Entidad(es)	Valor
Oleoducto Central S.A.	6.979,9
Universidad Nacional de Colombia	2.160,7
Parapat - Patrimonio Autónomo de Remanentes de Telecomunicaciones	1.110,1

Gráfica 2-10 Grupos y cuentas con mayores variaciones del Patrimonio

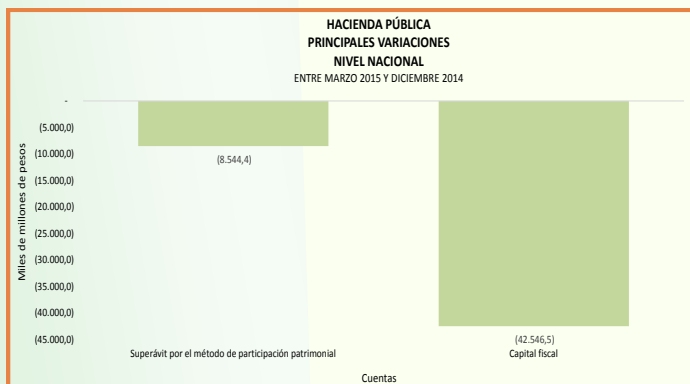

INTERÉS MINORITARIO

Al corte del 31 de marzo de 2015, el interés minoritario asciende a \$17.984,2, el cual corresponde al interés minoritario del sector privado \$16.734,3 y al interés minoritario del sector público \$1.249,8.

ESTADO DE ACTIVIDAD FINANCIERA, ECONÓMICA, SOCIAL Y AMBIENTAL

A 31 de marzo de 2015, las entidades que conforman el consolidado del Nivel Nacional, registran un déficit por \$9.885,2, registrando un menor déficit, de acuerdo con los resultados del mismo periodo de 2014, por valor de \$2.592,0 (20,8%).

Tabla 2-4 Grupos de los Ingresos, Gastos y Costos de ventas y operación

		Variación				
		Mar-15	Mar-14	Absoluta	%	
INGRESOS	Ingresos fiscales	27.645,2	26.887,2	758,0	2,8	↑
	Otros ingresos	12.949,2	11.318,3	1.630,8	14,4	↑
	Venta de servicios	11.744,5	11.246,0	498,5	4,4	↑
	Venta de bienes	11.612,0	17.132,5	(5.520,5)	(32,2)	↓
	Operaciones interinstitucionales	78,7	33,4	45,3	135,7	↑
	Transferencias	55,2	1.418,7	(1.363,5)	(96,1)	↓
	Ajustes por inflación	(0,1)	(0,1)	(0,1)	(148,6)	↑
	Administración del sistema general de pensiones		4.562,9	(4.562,9)	(100,0)	↓
	Saldos de operaciones recíprocas en los ingresos (db)	3.727,7	5.528,8	(1.801,2)	(32,6)	↓
		60.356,9	67.070,0	(6.713,1)	(10,0)	↓
GASTOS	Otros gastos	18.749,8	14.729,9	4.019,9	27,3	↑
	Transferencias	13.241,4	14.486,9	(1.245,5)	(8,6)	↓
	De operación	9.809,5	9.306,3	503,2	5,4	↑
	De administración	5.551,4	7.708,8	(2.157,5)	(28,0)	↓
	Gasto público social	4.547,5	5.513,3	(965,8)	(17,5)	↓
	Provisiones, depreciaciones y amortizaciones	3.267,9	4.466,2	(1.198,3)	(26,8)	↓
	Operaciones interinstitucionales	13,4	34,1	(20,7)	(60,7)	↓
	Participación del interés minoritario en los resultados	301,0	749,0	(448,0)	(59,8)	↓
	Saldos de operaciones recíprocas en los gastos (cr)	2.996,2	3.054,0	(57,8)	(1,9)	↓
	52.485,6	53.940,5	(1.454,9)	(2,7)	↓	
COSTOS DE VENTAS Y OPERACIÓN	Costo de ventas de bienes	9.277,7	12.048,9	(2.771,1)	(23,0)	↓
	Costo de operación de servicios	6.142,1	11.254,1	(5.112,0)	(45,4)	↓
	Costo de ventas de servicios	2.336,7	2.303,7	32,9	1,4	↑
	17.756,5	25.606,7	(7.850,2)	(30,7)	↓	
RESULTADO CONSOLIDADO		(9.885,2)	(12.477,2)	2.592,0	20,8	↑

INGRESOS

Los recursos generados por las entidades públicas del Nivel Nacional, para el corte de marzo de 2015, fueron \$60.356,9, estos disminuyeron el 10,0% comparados con el mismo período del 2014.

INGRESOS FISCALES

A 31 de marzo de 2015, los Ingresos fiscales ascienden a \$27.645,2, lo que corresponde al 45,8% del total de los ingresos. Estos aumentaron \$758,0, es decir 2,8% comparados con el mismo periodo de 2014; la gráfica 2-11 muestra su composición y la Tabla 2-5 muestra la Composición de los ingresos tributarios:

Gráfica 2-11 Composición Ingresos fiscales



Tabla 2-5 Composición de los Ingresos tributarios

INGRESOS TRIBUTARIOS AL 31 DE MARZO						
Miles de millones de pesos						
CONCEPTO	Mar-15		Mar-14		Variación	
	VALOR	% PAR	VALOR	% PAR	Abs.	%
Impuesto al valor agregado - IVA	13.743,5	74,6	12.432,3	75,3	1.311,2	10,5
Gravámen a los movimientos financieros	1.599,4	8,7	1.512,1	9,2	87,2	5,8
Impuesto sobre aduana y recargos	1.202,8	6,5	918,8	5,6	284,0	30,9
Impuesto nacional a la gasolina y el ACPM	783,2	4,3	769,9	4,7	13,3	1,7
Impuesto nacional al consumo	646,8	3,5	606,4	3,7	40,4	6,7
Impuesto sobre la renta y complementarios	335,1	1,8	212,7	1,3	122,4	57,6
Sobretasa al ACPM	48,2	0,3	24,3	0,1	23,9	98,1
Impuesto de timbre nacional	21,0	0,1	20,4	0,1	0,5	2,7
Otros impuestos	45,5	0,2	7,8	0,0	37,7	...
TOTAL	18.425,5	100,0	16.504,8	100,0	1.920,7	11,6

Gráfica 2-12 Venta de servicios

Principales saldos a marzo de 2015			Entidad(es)		Valor
Cuenta	Valor	%			
Servicios de seguros y reaseguros	5.831,9	49,7%	Positiva Compañía de Seguros S.A.		5.474,9
			La Previsora S.A. (Compañía de Seguros Generales)		361,6
Servicios de transporte	1.931,6	16,4%	Oleoducto Central S.A.		884,2
			Cenit Transporte y Logística de Hidrocarburos S.A.S.		785,3
			Oleoducto de Colombia S.A.		126,6
Servicio de energía	1.020,6	8,7%	E.S.P. Generadora y Comercializadora de Energía del Caribe S.A.		315,1
			E.S.P. Intercolombia S.A.		273,9
			E.S.P. Gestión Energética S.A.		124,0
Operaciones de colocación y servicios financieros	841,9	7,2%	Banco Agrario de Colombia		456,1
			Fondo Nacional del Ahorro		144,9
			Financiera de Desarrollo Territorial S.A.		113,7

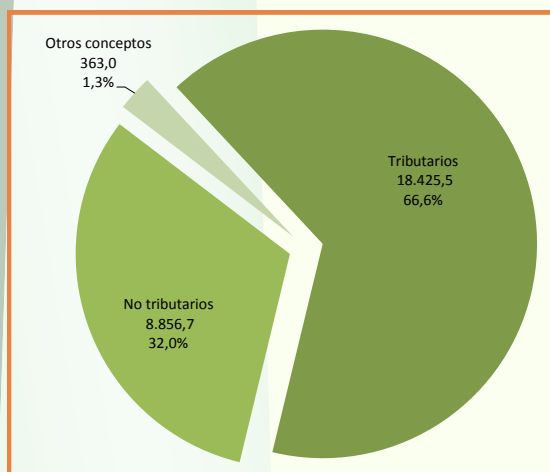
La Venta de servicios a marzo de 2015 asciende a \$11.744,5, cifra que equivale al 19,5% de los Ingresos del Nivel Nacional.

VENTA DE SERVICIOS

GASTOS

Los Gastos de las entidades públicas del Nivel Nacional para el corte de marzo de 2015 ascienden a \$52.485,6, lo que representa una disminución de 2,7%, comparados con los causados en el mismo periodo del año 2014.

Gráfica 2-13 Gasto público social

GASTO PÚBLICO SOCIAL

A marzo de 2015 este grupo muestra un saldo de \$4.547,5, monto que representa el 8,7% del total de los gastos del Nivel Nacional.

Principales saldos a marzo de 2015		
Cuenta	Valor	%
Desarrollo comunitario y bienestar social	2.510,9	55,2%
Subsidios asignados	1.137,8	25,0%
Salud	544,1	12,0%

Entidad(es)	Valor
Instituto Colombiano de Bienestar Familiar	1.355,8
Departamento Administrativo para la Prosperidad Social	668,8

Entidad(es)	Valor
Ministerio de Minas y Energía	526,7
Fondo Nacional de Vivienda	304,8
Ministerio del Trabajo	193,1

Entidad(es)	Valor
Dirección de Administración de Fondos de la Protección Social	534,7

Gráfica 2-14 Gastos por transferencias

Principales saldos a marzo de 2015		
Cuenta	Valor	%
Sistema general de participaciones	6.557,7	49,5%
Otras transferencias	4.581,1	34,6%
Sistema general de seguridad social en salud	2.040,9	15,4%

Entidad(es)	Valor
Ministerio de Educación Nacional	3.612,5
Dirección de Administración de Fondos de la Protección Social	1.635,4
Ministerio de Hacienda y Crédito Público	921,7

Entidad(es)	Valor
Ministerio de Hacienda y Crédito Público	2.109,0
Ministerio de Educación Nacional	2.060,8
Ministerio del Trabajo	1.358,1

Entidad(es)	Valor
Dirección de Administración de Fondos de la Protección Social	2.061,1

GASTOS POR TRANSFERENCIAS

El monto de este grupo asciende a \$13.241,4 a marzo de 2015, cifra que equivale al 25,2% de los Gastos del Nivel Nacional.

Gráfica 2-15 Cuentas con mayores variaciones del Gasto público social y de los Gastos por Transferencias

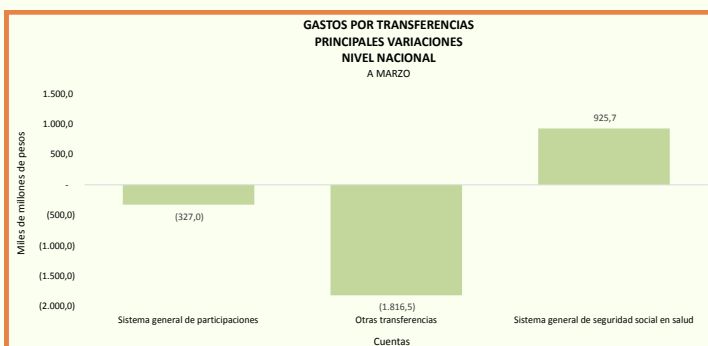
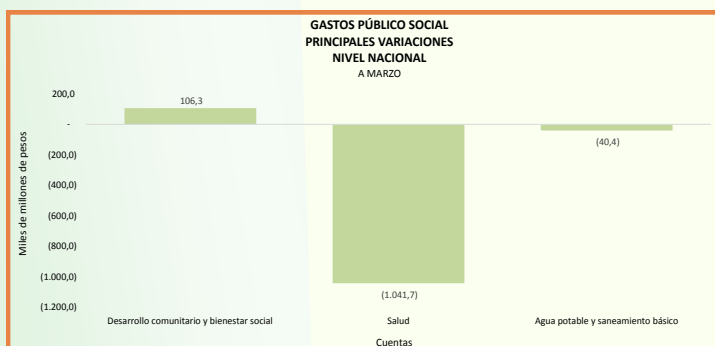

GRUPO/Cuenta	Mar-15	Mar-14	Var Abs.
TRANSFERENCIAS			
Otras transferencias	4.581,1	6.397,6	(1.816,5)
Ministerio del Trabajo	1.358,1	4.105,0	(2.746,8)
Fondo de Tecnologías de la Información y las Comunicaciones	10,4	204,9	(194,5)
Ministerio de Educación Nacional	2.060,8	1.607,4	453,4
Ministerio de Hacienda y Crédito Público	2.109,0	936,3	1.172,7
Sistema general de participaciones	6.557,7	6.884,7	(327,0)
Ministerio de Educación Nacional	3.612,5	4.092,2	(479,7)
Dirección de Administración de Fondos de la Protección Social	1.635,4	1.548,0	87,4
Sistema general de seguridad social en salud	2.040,9	1.115,2	925,7
Dirección de Administración de Fondos de la Protección Social	2.061,1	1.123,1	938,0

COSTOS

Las erogaciones y cargos asociados con la adquisición o producción de bienes y la prestación de servicios vendidos para el corte de marzo de 2015, ascienden a \$17.756,5, lo que representa una disminución de 30,7%, comparados con los causados en el mismo periodo del año 2014.

COSTO DE VENTAS DE BIENES

A marzo de 2015 este grupo muestra un saldo de \$9.277,7, monto que representa el 52,2% del total de los costos del Nivel Nacional.

Gráfica 2-16 Costo de ventas de bienes

Principales saldos a marzo de 2015			Entidad(es)		Valor
			Ecopetrol S.A.		7.897,8
			Polipropileno del Caribe S.A.		347,6
			Refinería de Cartagena S.A.		295,6
			Compounding and Masterbatching Industry Limitada		69,1
Cuenta	Valor	%			
Bienes producidos	8.708,1	93,9%			

Gráfica 2-17 Costo de operación de servicios

Principales saldos a marzo de 2015			Entidad(es)		Valor
			Positiva Compañía de Seguros S.A.		5.542,4
			La Previsora S.A. (Compañía de Seguros Generales)		306,8
Cuenta	Valor	%			
Por seguros y reaseguros	5.845,1	95,2%			

COSTO DE OPERACIÓN DE SERVICIOS

El monto de este grupo a marzo de 2015 asciende a \$6.142,1, cifra que equivale al 34,6% del total de los Costos del Nivel Nacional.

Se produjo una importante disminución del saldo reportado en el grupo Costo de operación de servicios por \$5.112,0, reportada fundamentalmente en la cuenta Administración del sistema general de pensiones. Esta variación se justifica por la aplicación de la Resolución 633 de 2014 "Por la cual se modifica el Manual de Procedimientos Contables del Régimen de Contabilidad Pública incorporando el Procedimiento contable para el reconocimiento y revelación del pasivo pensional y de los recursos que lo financian, en las entidades responsables del pasivo pensional".

ANÁLISIS VERTICAL POR GRUPOS 2009 -2015

ANÁLISIS VERTICAL CLASE - GRUPO CONSOLIDADO NIVEL NACIONAL A MARZO								
Grupos	Mar-09	Mar-10	Mar-12	Mar-13	Mar-14	Mar-15	Comportamiento	Promedio
Activos	100,00%	100,00%	100,00%	100,00%	100,00%	100,00%		
Deudores	23,97%	29,48%	20,08%	21,52%	20,93%	22,03%		23,00%
Propiedades, planta y equipo	13,21%	14,05%	14,80%	14,05%	14,05%	14,91%		14,18%
Inversiones e instrumentos derivados	13,18%	10,03%	10,59%	15,24%	14,40%	14,83%		13,04%
Recursos naturales no renovables	11,58%	9,76%	15,69%	13,18%	14,29%	12,59%		12,85%
Otros activos	21,27%	15,84%	16,26%	15,02%	15,70%	12,24%		16,05%
Bienes de uso público e históricos y culturales	7,68%	10,67%	9,93%	10,37%	10,66%	11,51%		10,14%
Efectivo	9,39%	7,91%	7,75%	8,09%	8,99%	9,08%		8,53%
SalDOS de operaciones recíprocas en los activos (Cr)	5,22%	1,65%	1,64%	1,86%	2,13%	2,71%		2,54%
SalDOS en operaciones recíprocas en inversiones patrimoniales	1,17%	0,21%	0,19%	0,05%	0,13%	2,47%		0,70%
Rentas por cobrar	2,41%	2,39%	4,88%	2,97%	1,73%	1,89%		2,71%
Inventarios	1,35%	1,32%	1,49%	1,37%	1,25%	1,18%		1,33%
Pasivos	100,00%	100,00%	100,00%	100,00%	100,00%	100,00%		
Operaciones de crédito público y financiamiento con banca central	38,16%	34,88%	36,73%	40,10%	43,23%	51,24%		40,72%
Pasivos estimados	32,88%	31,59%	29,77%	27,02%	25,59%	16,27%		27,19%
Otros pasivos	12,77%	12,38%	15,75%	14,40%	13,93%	14,99%		14,04%
Cuentas por pagar	9,53%	13,92%	10,57%	12,11%	10,96%	10,45%		11,26%
Operaciones de banca central e instituciones financieras	3,14%	3,27%	3,85%	3,55%	3,64%	3,40%		3,47%
Otros bonos y títulos emitidos	2,99%	3,01%	2,64%	2,33%	2,49%	3,03%		2,75%
Operaciones de financiamiento e instrumentos derivados	1,55%	1,99%	1,59%	2,25%	1,51%	2,09%		1,83%
SalDOS de operaciones recíprocas en los pasivos (db)	1,61%	1,26%	1,14%	2,10%	1,69%	1,78%		1,60%
Obligaciones laborales y de seguridad social integral	0,60%	0,22%	0,23%	0,34%	0,35%	0,33%		0,35%
Patrimonio	100,00%	100,00%	100,00%	100,00%	100,00%	100,00%		
Hacienda pública	97,38%	105,55%	127,38%	115,34%	119,11%	176,38%		123,52%
Patrimonio institucional	-2,30%	-6,70%	-21,33%	-21,02%	-31,25%	-86,12%		-28,12%
Resultados consolidados del ejercicio	4,91%	1,16%	-6,05%	5,68%	12,14%	9,74%		4,60%
Ingresos	100,00%	100,00%	100,00%	100,00%	100,00%	100,00%		
Ingresos fiscales	41,24%	35,95%	30,37%	31,78%	40,09%	45,80%		37,54%
Otros ingresos	32,59%	20,37%	22,05%	13,06%	16,88%	21,45%		21,07%
Venta de servicios	11,04%	16,29%	13,79%	15,29%	16,77%	19,46%		15,44%
Venta de bienes	15,74%	22,08%	29,85%	29,62%	25,54%	19,24%		23,68%
SalDOS de operaciones recíprocas en los ingresos (db)	7,60%	4,11%	4,70%	5,11%	8,24%	6,18%		5,99%
Operaciones interinstitucionales	0,35%	0,18%	0,08%	0,00%	0,05%	0,13%		0,13%
Transferencias	2,13%	2,00%	1,35%	5,66%	2,12%	0,09%		2,22%
Administración del sistema general de pensiones	4,50%	7,23%	7,20%	9,71%	6,80%	0,00%		5,91%
Ajustes por inflación	0,01%	0,01%	0,01%	0,00%	0,00%	0,00%		0,01%
Gastos	100,00%	100,00%	100,00%	100,00%	100,00%	100,00%		
Otros gastos	49,41%	36,26%	27,37%	24,12%	27,31%	35,72%		33,36%
Transferencias	21,06%	24,50%	32,31%	31,69%	26,86%	25,23%		26,94%
De operación	10,27%	11,62%	14,01%	12,21%	17,25%	18,69%		14,01%
De administración	13,71%	16,21%	17,57%	17,28%	14,29%	10,58%		14,94%
Gasto público social	9,24%	13,42%	6,32%	9,73%	10,22%	8,66%		9,60%
Provisiones, depreciaciones y amortizaciones	5,23%	6,29%	14,95%	11,50%	8,28%	6,23%		8,75%
SalDOS de operaciones recíprocas en los gastos (cr)	10,30%	9,80%	14,69%	8,19%	5,66%	5,71%		9,06%
Participación del interés minoritario en los resultados	0,77%	1,42%	2,08%	1,56%	1,39%	0,57%		1,30%
Operaciones interinstitucionales	0,62%	0,08%	0,08%	0,10%	0,06%	0,03%		0,16%
Costos de ventas y operación	100,00%	100,00%	100,00%	100,00%	100,00%	100,00%		
Costo de ventas de bienes	39,49%	40,59%	48,22%	47,00%	47,05%	52,25%		45,77%
Costo de operación de servicios	40,31%	44,38%	40,93%	45,22%	43,95%	34,59%		41,56%
Costo de ventas de servicios	20,20%	15,03%	10,84%	7,78%	9,00%	13,16%		12,67%

ANÁLISIS HORIZONTAL POR GRUPOS 2009 -2015

ANÁLISIS HORIZONTAL - GRUPOS CONSOLIDADO NIVEL NACIONAL A MARZO					
Grupos	2013	2014	2015	Comportamiento	Promedio
Activos					
Inversiones e instrumentos derivados	5,82%	8,40%	25,70%		13,30%
Propiedades, planta y equipo	5,26%	9,49%	18,19%		10,98%
Rentas por cobrar	18,86%	8,50%	13,79%		13,72%
Deudores	8,02%	9,35%	12,91%		10,09%
Inventarios	16,13%	12,44%	12,55%		13,71%
Saldos de operaciones recíprocas en los activos (Cr)	1,58%	-15,08%	8,89%		-1,54%
Bienes de uso público e históricos y culturales	15,68%	4,27%	6,96%		8,97%
Recursos naturales no renovables	-7,50%	-13,57%	2,51%		-6,19%
Efectivo	30,42%	22,40%	-0,12%		17,57%
Otros activos	16,46%	6,96%	-1,70%		7,24%
Saldos en operaciones recíprocas en inversiones patrimoniales	2,22%	-148,55%	-6,72%		-51,02%
Pasivos					
Otros bonos y títulos emitidos	40,39%	-62,73%	1570,11%		515,92%
Otros pasivos	7,39%	4,22%	29,85%		13,82%
Operaciones de financiamiento e instrumentos derivados	-10,70%	-2,44%	29,49%		5,45%
Operaciones de crédito público y financiamiento con banca central	2,95%	13,46%	26,87%		14,43%
Obligaciones laborales y de seguridad social integral	3,55%	8,14%	23,79%		11,82%
Operaciones de banca central e instituciones financieras	70,62%	22,56%	20,71%		37,96%
Cuentas por pagar	-1,24%	7,03%	12,99%		6,26%
Saldos de operaciones recíprocas en los pasivos (db)	-9,32%	-4,09%	-1,71%		-5,04%
Pasivos estimados	2,72%	5,26%	-6,80%		0,40%
Patrimonio					
Hacienda pública	24,03%	13,18%	10,45%		15,89%
Patrimonio institucional	5,88%	11,95%	4,51%		7,45%
Resultados consolidados del ejercicio	31,20%	7,39%	-23,52%		5,02%
Ingresos					
Venta de bienes	1,28%	-0,24%	18,11%		6,38%
Operaciones interinstitucionales	-16,45%	-11,24%	18,04%		-3,22%
Venta de servicios	5,36%	20,78%	11,90%		12,68%
Ingresos fiscales	7,20%	17,60%	11,47%		12,09%
Ajustes por inflación	-16,19%	0,00%	0,00%		-5,40%
Otros ingresos	27,85%	12,51%	-11,20%		9,72%
Saldos de operaciones recíprocas en los ingresos (db)	42,89%	0,27%	-13,79%		9,79%
Transferencias	31,01%	19,93%	-15,60%		11,78%
Administración del sistema general de pensiones	-74,22%	199,28%	-100,00%		8,35%
Gastos					
Otros gastos	0,11%	8,79%	66,48%		25,12%
Operaciones interinstitucionales	-1,82%	48,41%	50,08%		32,22%
Saldos de operaciones recíprocas en los gastos (cr)	32,09%	-16,27%	43,88%		19,90%
Provisiones, depreciaciones y amortizaciones	11,04%	12,64%	39,40%		21,03%
De operación	12,61%	74,11%	32,75%		39,83%
Transferencias	27,07%	47,98%	16,14%		30,40%
De administración	-6,61%	17,87%	15,65%		8,97%
Gasto público social	18,40%	34,36%	12,86%		21,88%
Participación del interés minoritario en los resultados	67,61%	-16,11%	-152,86%		-33,79%
Costos de ventas y operación					
Costo de operación de servicios	26,35%	189,98%	17,14%		77,82%
Costo de ventas de servicios	5,24%	16,06%	11,23%		10,84%
Costo de ventas de bienes	-2,55%	23,16%	-10,65%		3,32%

INDICADORES FINANCIEROS CONSOLIDADO NIVEL NACIONAL 2009 - 2015

INDICADORES FINANCIEROS CONSOLIDADO NIVEL NACIONAL											
A MARZO											
TIPO DE INDICADOR	DEFINICIÓN	NOMBRE DEL INDICADOR	FÓRMULA	Marzo 2009	Marzo 2010	Marzo 2012	Marzo 2013	Marzo 2014	Marzo 2015		INTERPRETACIÓN
CAPACIDAD FISCAL	Permite dimensionar el ingreso fiscal por habitante	Capacidad tributaria per cápita	Cuenta 4105 Ingresos tributarios / Población (Indicador en miles de pesos)	= 236,30	257,46	284,08	222,10	346,29	382,24		Un bajo valor del indicador permite identificar ineficiencias relacionadas con los recaudos.
ESFUERZO FISCAL	Representa la participación que tiene el recaudo de tributos dentro de los ingresos totales	Importancia de los recursos propios	Cuenta 4105 Ingresos tributarios / Clase 4 Ingresos totales	= 29,49%	25,59%	22,62%	18,49%	24,61%	30,53%		Si el valor es alto muestra que tan dependiente se es de los ingresos tributarios.
GASTOS DE OPERACIÓN Y ADMINISTRACIÓN	Expresa el porcentaje del total de erogaciones que realizan las entidades contables públicas para cumplir con sus actividades de dirección, planeación y apoyo; y los gastos originados en desarrollo de la operación básica de la entidad	Gastos de administración y operación como porcentaje del total de gasto	Grupo 51 Gastos Administración + Grupo 52 Gastos de Operación / Clase 5 Gastos totales	= 23,98%	27,83%	31,58%	29,49%	31,54%	29,27%		Entre mas alta la proporción hay menos dinero disponible para otros gastos.
GASTO PÚBLICO SOCIAL	Expresa el porcentaje del total de erogaciones que realizan las entidades contables públicas para satisfacer necesidades básicas insatisfechas	Gasto público social como porcentaje del total de gasto	Grupo 55 Gasto público social / Clase 5 Gastos totales	= 9,24%	13,42%	6,32%	9,73%	10,22%	8,66%		Entre mas alto el resultado quiere decir que una mayor proporción de los gastos son destinados al Gasto Público Social.
ENDEUDAMIENTO	Mide el nivel de apalancamiento de la entidad	Endeudamiento Total	Clase 2 Total Pasivo / Clase 1 Total Activo - Cuenta 1999 Valorizaciones	= 172,29%	157,35%	135,22%	128,72%	127,93%	123,83%		Refleja el grado y en que forma participan los acreedores dentro del financiamiento de la entidad.
RENDIMIENTO	Mide el beneficio o ganancia porcentual que obtiene la entidad respecto a algún proceso	Rendimiento Activo Total	Grupo 33 Resultados consolidados del ejercicio / Clase 1 Total Activo	= -2,66%	-0,54%	1,54%	-1,11%	-2,28%	-1,72%		Porcentaje de rentabilidad percibido por los activos durante el ejercicio.

Presentación

El presente informe contiene las cifras que sustentan la Situación Financiera y de Resultados Consolidada de 3.103 entidades del Nivel Territorial a 31 de marzo de 2015.

El proceso de consolidación se efectúa agregando la información reportada por las entidades, eliminando las operaciones recíprocas entre ellas y calculando el interés minoritario y la distribución en los resultados que pertenecen a los privados, de acuerdo con la participación que estos tienen en empresas nacionales o territoriales.

Este documento compara la situación financiera del periodo con corte al 31 de marzo de 2015, frente al corte de diciembre de 2014, en tanto que para el Estado de Actividad Financiera, Económica, Social y Ambiental, las cifras se contrastan con las del periodo con corte a marzo de 2014.

Las cifras se presentan en millones de pesos (M).

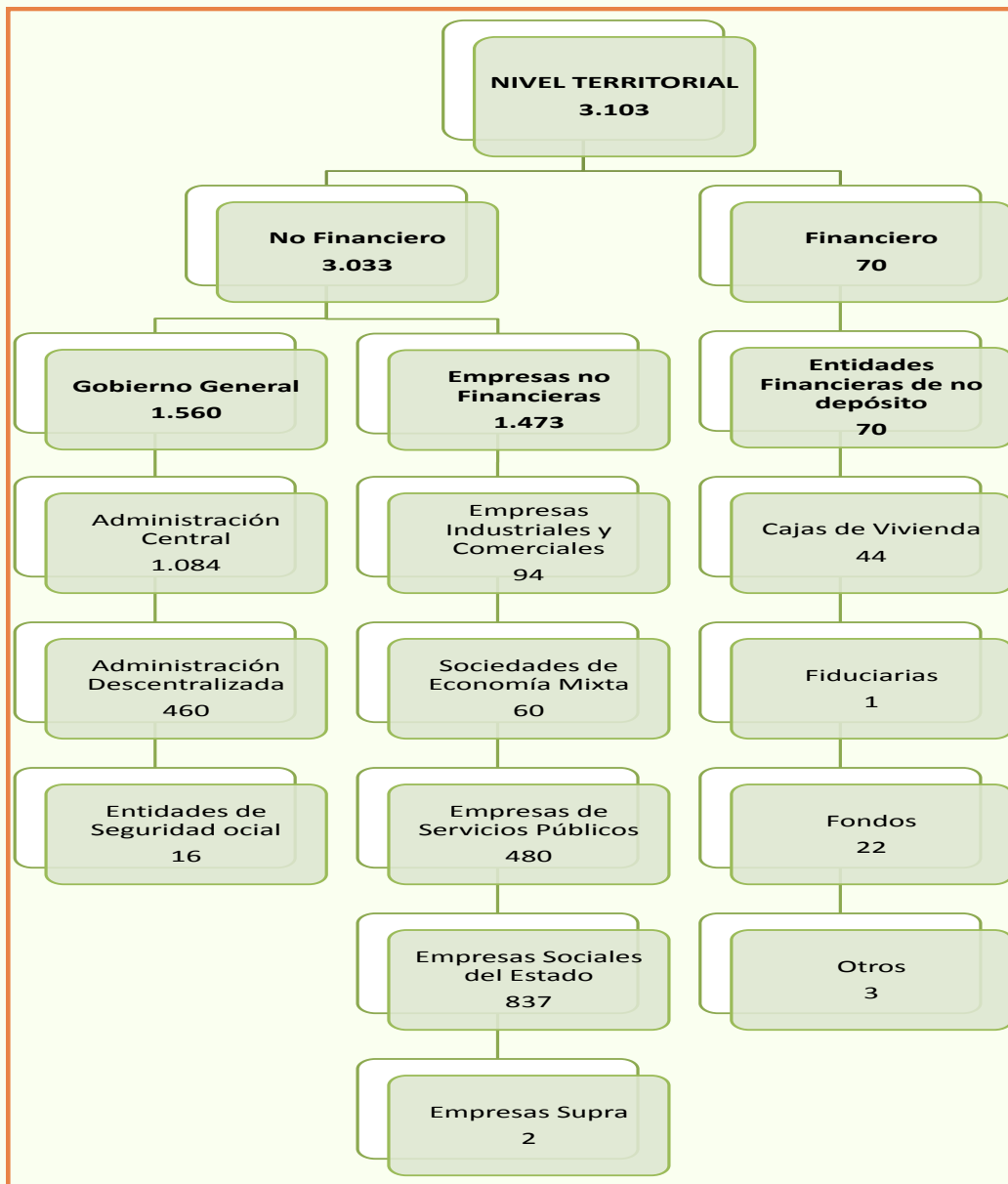

Gráfica 3-1 Entidades consolidadas a marzo de 2015

COBERTURA

El universo de entidades que conforman el Nivel Territorial a marzo de 2015 es de 3.463 entidades, de las cuales 3.103 se consolidaron, es decir, el 89,6%.

Como se puede apreciar, las entidades contables públicas consolidadas, están distribuidas así: No financieras 97,7%, de las cuales el 51,4% pertenecen al Gobierno General y el 48,6% son Empresas no Financieras. Las demás son Entidades Financieras de no depósito.

BALANCE GENERAL CONSOLIDADO

ACTIVOS

A 31 de marzo de 2015 los Activos consolidados del Nivel Territorial alcanzan la suma de \$336.934.163,7 y presentaron un incremento de 4,3% con respecto al 31 de diciembre de 2014. En la siguiente tabla se presentan los grupos que componen los Activos:

Tabla 3-1 Grupos del Activo a marzo de 2015

CONCEPTO	mar-15	% Par	dic-14	% Par	Variación		
					Absoluta	%	
Propiedades, planta y equipo	87.160.961,2	25,9	78.032.720,0	24,1	9.128.241,2	11,7	↑
Otros activos	83.744.885,6	24,9	94.470.708,3	29,2	(10.725.822,7)	(11,4)	↓
Bienes de uso público e históricos y culturales	53.179.036,1	15,8	52.498.788,9	16,2	680.247,2	1,3	↑
Deudores	49.904.214,3	14,8	45.788.028,5	14,2	4.116.185,8	9,0	↑
Efectivo	36.093.399,1	10,7	34.194.705,0	10,6	1.898.694,1	5,6	↑
Inversiones e instrumentos derivados	18.142.595,2	5,4	16.172.660,8	5,0	1.969.934,4	12,2	↑
Rentas por cobrar	10.585.057,8	3,1	8.912.732,3	2,8	1.672.325,5	18,8	↑
Inventarios	1.676.602,5	0,5	1.537.610,6	0,5	138.991,9	9,0	↑
Recursos naturales no renovables	40.630,1	0,0	38.945,5	0,0	1.684,6	4,3	↑
Saldos en operaciones recíprocas en inversiones patrimoniales	1.133.830,7	0,3	(3.115.331,9)	(1,0)	4.249.162,7	136,4	↑
Saldos de operaciones recíprocas en los activos (cr)	4.727.048,9	1,4	5.387.161,2	1,7	(660.112,3)	(12,3)	↓
TOTAL ACTIVO	336.934.163,7	100,0	323.144.406,8	100,0	13.789.756,9	4,3	↑

Gráfica 3-2 Propiedades, planta y equipo

Principales saldos a marzo de 2015		
Cuenta	Valor	%
Edificaciones	28.029.073,5	32,2%
Plantas, ductos y túneles	23.248.031,0	26,7%
Redes, líneas y cables	20.628.309,2	23,7%
Depreciación acumulada (cr)	31.317.807,9	35,9%

Entidad(es)	Valor
Empresas Públicas de Medellín	3.536.658,2
Empresa de Transporte Masivo del Valle de Aburrá Ltda.	1.691.117,5
Bogotá D.C.	1.247.922,9
Medellín	872.429,3
Barranquilla, Distrito Especial, Industrial y Portuario	516.543,3
E.S.P. Empresas Municipales de Cali E.I.C.E	424.178,8
E.S.P. Empresa de Acueducto y Alcantarillado de Bogotá	402.033,5
Pereira	323.605,1

Entidad(es)	Valor
Empresas Públicas de Medellín	6.485.281,7
E.S.P. Transportadora de Gas Internacional S.A.	3.954.512,0
E.S.P. Empresa de Telecomunicaciones de Bogotá S.A.	2.225.132,7
E.S.P. Empresa de Acueducto y Alcantarillado de Bogotá	1.920.375,4
E.S.P. Empresas Municipales de Cali E.I.C.E	1.645.619,8
Empresa de Transporte Masivo del Valle de Aburrá Ltda.	521.504,4

Entidad(es)	Valor
E.S.P. Empresa de Acueducto y Alcantarillado de Bogotá	3.473.612,1
Empresas Públicas de Medellín	3.399.654,1
E.S.P. Empresas Municipales de Cali E.I.C.E	2.801.437,1
E.S.P. Empresa de Telecomunicaciones de Bogotá S.A.	2.011.242,1
UNE EPM Telecomunicaciones S.A.	1.143.988,3

Entidad(es)	Valor
E.S.P. Empresas Municipales de Cali E.I.C.E	4.107.076,8
E.S.P. Empresa de Telecomunicaciones de Bogotá S.A.	3.493.793,4
E.S.P. Empresa de Acueducto y Alcantarillado de Bogotá	2.404.630,6
Empresa de Transporte Masivo del Valle de Aburrá Ltda.	2.367.144,3
E.S.P. Colombia Móvil S.A.	1.736.736,5
Empresas Públicas de Medellín	1.486.914,5

PROPIEDADES, PLANTA Y EQUIPO

Con un saldo de \$87.160.961,2, que representa el 25,9%, este grupo es el mayor de los Activos del Nivel Territorial.

Tabla 3-2 Entidades que reportan las mayores variaciones en el grupo Propiedades, planta y equipo

GRUPO/Cuenta	mar-15	dic-14	Var Abs.
PROPIEDADES, PLANTA Y EQUIPO			
Equipos de comunicación y computación	6.798.313,1	4.701.648,9	2.096.664,2
E.S.P. Colombia Móvil S.A.	2.282.242,2		2.282.242,2
E.S.P. EdateL S.A.	117.683,1	217.792,6	(100.109,5)
UNE EPM Telecomunicaciones S.A.	805.389,2	874.866,5	(69.477,3)
E.S.P. Central Hidroeléctrica de Caldas S.A.	19.839,3	45.675,7	(25.836,4)
Terrenos	15.155.600,1	13.897.036,2	1.258.564,0
Empresas Públicas de Medellín	985.897,1	136.477,3	849.419,8
U.A.E. de Pensiones del Departamento de Cundinamarca	77.619,2		77.619,2
E.S.P. Electrificadora Santander S.A.	71.860,3	6.905,1	64.955,2
Empresas Varias de Medellín	52.799,9	6.987,0	45.812,8
Edificaciones	28.029.073,5	26.772.509,6	1.256.563,9
Empresas Públicas de Medellín	3.536.658,2	2.796.329,0	740.329,1
E.S.P. Colombia Móvil S.A.	221.525,4		221.525,4
E.S.P. Central Hidroeléctrica de Caldas S.A.	84.407,6	24.330,8	60.076,8
Bogotá D.C.	1.247.922,9	1.201.983,3	45.939,7
Construcciones en curso	11.748.420,6	10.741.799,5	1.006.621,1
Empresas Públicas de Medellín	3.438.696,1	3.010.542,0	428.154,1
E.S.P. Aguas Nacionales EPM S.A.	470.305,0	333.642,6	136.662,4
E.S.P. Colombia Móvil S.A.	109.901,4		109.901,4
Tumaco	75.953,5		75.953,5

El grupo Propiedades, planta y equipo aumentó en \$9.128.241,2 (11,7%) en comparación con el trimestre inmediatamente anterior. Las entidades que reportaron las mayores variaciones en este concepto se puede observar en la Tabla 3-2.

Gráfica 3-3 Otros activos

Principales saldos a marzo de 2015		
Cuenta	Valor	%
Reserva financiera actuarial	39.865.515,6	47,6
Valorizaciones	27.826.930,4	33,2

Entidad(es)	Valor
Fondo de Prestaciones Económicas, Cesantías y Pensiones	5.233.784,9
Departamento de Antioquia	3.034.527,8
Departamento del Valle del Cauca	1.830.292,5
Departamento de Santander	1.171.106,8
E.S.P. Empresas Municipales de Cali E.I.C.E	1.010.659,7
Santiago de Cali	971.378,8
Departamento de Boyacá	894.321,5
Departamento del Meta	851.557,8

Entidad(es)	Valor
E.S.P. Empresa de Energía de Bogotá S.A.	3.913.838,8
E.S.P. Empresa de Acueducto y Alcantarillado de Bogotá	3.165.010,3
E.S.P. Empresas Municipales de Cali E.I.C.E	2.336.632,2
Medellín	1.060.445,7
Universidad Industrial de Santander	882.348,1
Bogotá D.C.	848.113,9
Universidad del Valle	777.457,4
Empresa de Transporte Masivo del Valle de Aburrá Ltda.	701.545,5

Este grupo reportó un saldo de \$83.744.885,6, que representa el 24,9% del total de los Activos del Nivel Territorial a marzo de 2015.

**OTROS
ACTIVOS**

Gráfica 3-4 Evolución composición Otros activos 2013 a 2015

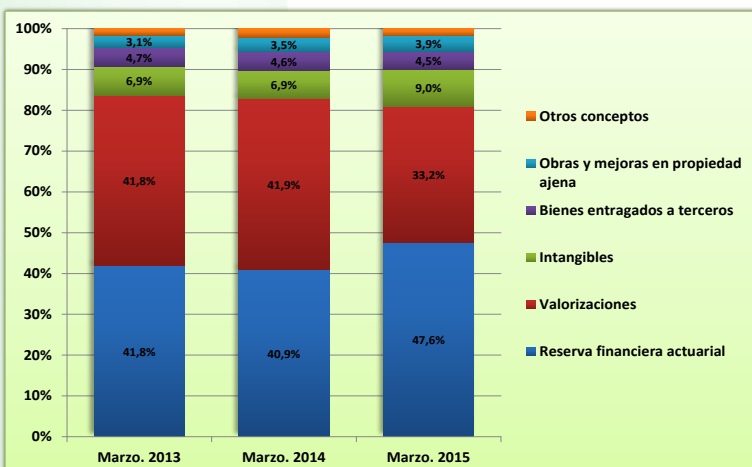

A marzo de 2015 este grupo está conformado principalmente, por las cuentas Reserva financiera actuarial que aporta en su conformación el 47,6% y Valorizaciones que representan el 33,2% del total de los Otros activos.

Tabla 3-3 Entidades con mayores variaciones de los Otros activos

OTROS ACTIVOS				
GRUPO/Cuenta	mar-15	dic-14	Var Abs.	%
Valorizaciones	27.826.930,4	38.579.546,3	(10.752.615,9)	(27,9)
Empresas Públicas de Medellín		8.689.487,9	(8.689.487,9)	(100,0)
E.S.P. Electrificadora Santander S.A.		724.429,6	(724.429,6)	(100,0)
E.S.P. Transportadora de Gas Internacional S.A.		640.580,4	(640.580,4)	(100,0)
E.S.P. Central Hidroeléctrica de Caldas S.A.		452.099,4	(452.099,4)	(100,0)
Reserva financiera actuarial	39.865.515,6	39.584.515,5	281.000,1	0,7
Departamento de Antioquia	3.034.527,8	2.822.382,6	212.145,2	7,5

El grupo Otros activos disminuyó \$10.725.822,7 (11,4%) en comparación con el corte de diciembre de 2014. Las entidades que reportaron las mayores variaciones en este concepto se puede observar en la Tabla 3-3.

Gráfica 3-5 Bienes de uso público e históricos y culturales

Principales saldos a marzo de 2015		
Cuenta	Valor	%
Bienes de uso público en servicio	60.999.971,0	114,7
Amortización acumulada de bienes de uso público (cr)	15.944.240,3	30,0

Entidad(es)	Valor
Instituto de Desarrollo Urbano	10.192.304,0
Bogotá D.C.	9.257.345,8
Departamento de Cundinamarca	4.294.530,4
Medellín	4.121.457,6
Departamento del Valle del Cauca	3.709.336,1
Departamento de Antioquia	1.857.902,0
Departamento del Tolima	1.468.638,9
Departamento de Boyacá	1.405.991,7

Entidad(es)	Valor
Instituto de Desarrollo Urbano	2.455.590,6
Departamento de Cundinamarca	1.776.150,6
Medellín	1.376.188,1
Departamento del Tolima	1.371.319,8
Departamento del Valle del Cauca	1.294.115,4
Departamento de Risaralda	1.040.483,2
Bogotá D.C.	985.915,9
Palмира	537.202,0

BIENES DE USO PÚBLICO E HISTÓRICOS Y CULTURALES

Este grupo representa el 15,8% del total de los Activos consolidados del Nivel Territorial y registra un saldo de \$53.179.036,1 a 31 de marzo de 2015.

El grupo Deudores a marzo de 2015 aumentó \$4.116.185,8 (9,0%) con respecto al mismo periodo de 2014. A continuación en la Gráfica 3-6 se presentan las principales variaciones en las cuentas del grupo a marzo de 2015, comparadas con su saldo a diciembre de 2014.

Gráfica 3-6 Principales variaciones de los Deudores

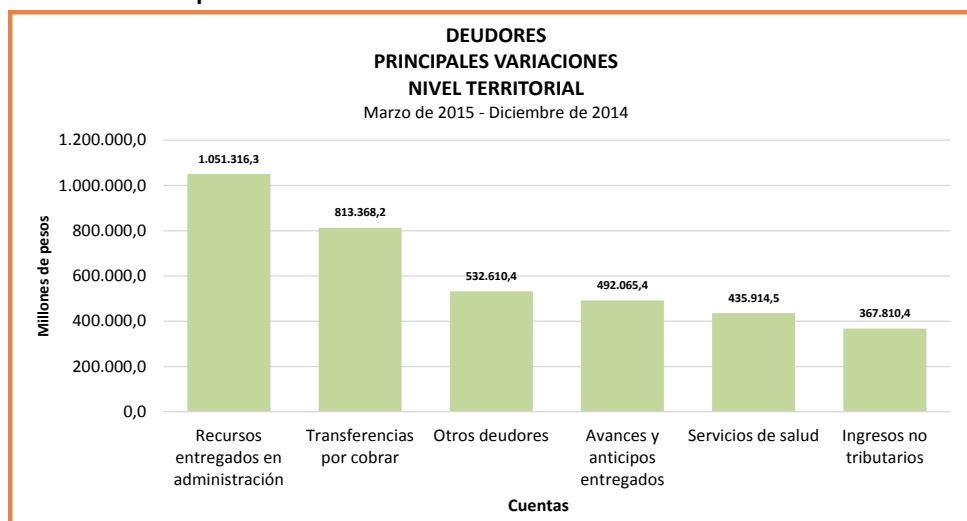

Gráfica 3-7 Deudores

Principales saldos a marzo de 2015		
Cuenta	Valor	%
Ingresos no tributarios	10.717.632,9	21,5
Recursos entregados en administración	10.428.362,0	20,9
Otros deudores	7.538.456,6	15,1
Avances y anticipos entregados	5.783.920,8	11,6
Servicios de salud	4.402.827,5	8,8
Transferencias por cobrar	3.871.413,2	7,8

Entidad(es)	Valor
Santiago de Cali	2.394.953,3
Bogotá D.C.	1.931.436,1
Medellín	1.878.600,0
Barranquilla, Distrito Especial, Industrial y Portuario	356.149,0
Departamento de Antioquia	335.719,1

Entidad(es)	Valor
Departamento del Meta	2.998.914,3
Medellín	2.070.945,1
Bogotá D.C.	835.618,0
Cartagena de Indias, Distrito Turístico y Cultural	652.253,6
Departamento del Valle del Cauca	577.297,5

Entidad(es)	Valor
E.S.P. Empresa de Energía de Bogotá S.A.	1.859.794,1
Empresas Públicas de Medellín	1.657.936,1
Medellín	880.832,1
Departamento de Antioquia	592.113,3
Fondo de Prestaciones Económicas, Cesantías y Pensiones	386.059,4

Entidad(es)	Valor
Bogotá D.C.	328.036,2
U.A.E Agencia para la Infraestructura del Meta	299.013,7
Departamento de Arauca	242.806,1
Departamento de Casanare	239.559,3
Departamento del Cesar	229.133,5

Entidad(es)	Valor
E.S.E. Hospital Universitario del Valle Evaristo García	149.291,4
E.S.E. Hospital Universitario de La Samaritana	145.435,7
E.S.E. Hospital Erasmo Meoz	142.269,0
E.S.E. Hospital General de Medellín	121.458,7
E.S.E. Hospital Universitario de Santander	107.062,9

Entidad(es)	Valor
Fondo Financiero Distrital de Salud	191.674,1
Santa Marta, Distrito Turístico, Cultural e Histórico	123.026,4
Departamento del Cauca	117.683,2
Soacha	109.938,0
Neiva	105.196,1

Este grupo registró un saldo de \$49.904.214,3, el cual representa un 14,8% del total de los Activos del Nivel Territorial a 31 de marzo de 2015.

DEUDORES

Gráfica 3-8 Efectivo

Principales saldos a marzo de 2015		
Cuenta	Valor	%
Depósitos en instituciones financieras	35.472.324,2	98,3

Entidad(es)	Valor
Bogotá D.C.	1.934.784,6
Departamento del Meta	1.039.219,3
Empresas Públicas de Medellín	890.091,1
Departamento de Antioquia	767.514,8
Fondo Financiero Distrital de Salud	730.678,1
Medellín	697.650,7
Departamento de Casanare	681.088,0
Departamento de Santander	569.498,1

EFFECTIVO

Registró un saldo de \$36.093.399,1, es decir, el 10,7% del total de los Activos a 31 de marzo de 2015.

RENTAS POR COBRAR			
GRUPO/Cuenta	mar-15	dic-14	Var Abs.
Vigencias anteriores	8.015.918,2	6.447.330,3	1.568.587,9
Santiago de Cali	967.780,8	790.724,1	177.056,6
Medellín	810.988,6	647.668,8	163.319,8
Cartagena de Indias, Distrito Turístico y Cultural	951.571,2	791.176,7	160.394,4
Barranquilla, Distrito Especial, Industrial y Portuario	463.870,3	309.717,6	154.152,7
Bogotá D.C.	569.300,2	427.597,3	141.702,9
Vigencia actual	2.569.139,6	2.465.401,9	103.737,6
Santiago de Cali	355.569,0	247.294,0	108.274,9
Barranquilla, Distrito Especial, Industrial y Portuario	172.457,7	89.272,0	83.185,8
Medellín	77.145,0	205.494,9	(128.349,9)

El grupo Rentas por cobrar para marzo de 2015, aumentó en \$1.672.325,5 (18,8%) en comparación con el trimestre inmediatamente anterior. Las entidades que reportaron las mayores variaciones se pueden observar en la Tabla 3-4.

PASIVOS

A 31 de marzo de 2015 los Pasivos consolidados del Nivel Territorial suman \$90.795.483,3 y en comparación con el trimestre finalizado el 31 de diciembre de 2014, presenta un incremento del 3,9%. En la siguiente tabla, se presentan los grupos que componen los Pasivos:

Tabla 3-5 Grupos del Pasivo a marzo de 2015

CONCEPTO	mar-15	% Par	dic-14	% Par	Variación		
					Absoluta	%	
Pasivos estimados	29.908.411,9	32,9	32.220.158,9	36,9	(2.311.747,0)	(7,2)	↓
Operaciones de crédito público y financiamiento con banca central	24.811.326,2	27,3	23.550.880,2	26,9	1.260.446,0	5,4	↑
Cuentas por pagar	18.162.844,3	20,0	18.865.755,4	21,6	(702.911,2)	(3,7)	↓
Operaciones de financiamiento e instrumentos derivados	10.244.581,6	11,3	8.175.582,7	9,4	2.068.998,9	25,3	↑
Otros pasivos	7.932.107,3	8,7	6.166.324,9	7,1	1.765.782,4	28,6	↑
Obligaciones laborales y de seguridad social integral	4.349.781,5	4,8	3.694.091,5	4,2	655.690,1	17,7	↑
Otros bonos y títulos emitidos	990.331,2	1,1	63.535,8	0,1	926.795,4	...	↑
Operaciones de banca central e instituciones financieras	363.594,5	0,4	174.015,1	0,2	189.579,4	108,9	↑
Saldos de operaciones recíprocas en los pasivos (db)	5.967.495,2	6,6	5.513.591,0	6,3	453.904,2	8,2	↑
TOTAL PASIVO	90.795.483,3	100,0	87.396.753,5	100,0	3.398.729,7	3,9	↑

Gráfica 3-9 Pasivos estimados

Principales saldos a marzo de 2015		
Cuenta	Valor	%
Provisión para pensiones	22.614.753,6	75,6
Provisión para contingencias	4.692.054,7	15,7

Entidad(es)	Valor
E.S.P. Empresa de Acueducto y Alcantarillado de Bogotá	2.316.454,6
Medellín	1.103.753,3
Santiago de Cali	1.001.349,6
E.S.P. Empresas Municipales de Cali E.I.C.E	951.687,9
Barranquilla, Distrito Especial, Industrial y Portuario	799.461,9
Departamento del Meta	687.655,6
Fondo de Prestaciones Económicas, Cesantías y Pensiones	665.738,0
Cartagena de Indias, Distrito Turístico y Cultural	606.555,7

Entidad(es)	Valor
Santa Marta, Distrito Turístico, Cultural e Histórico	274.268,9
Departamento de Antioquia	265.728,2
Empresas Públicas de Medellín	242.566,7
Cartagena de Indias, Distrito Turístico y Cultural	241.214,1
Bogotá D.C.	234.282,9
Departamento de Casanare	181.639,8
Santiago de Cali	152.774,4
Departamento de Sucre	145.909,3

Este grupo registró un saldo de \$29.908.411,9, el cual representa un 32,9% del total de los Pasivos del Nivel Territorial a 31 de marzo de 2015.

PASIVOS ESTIMADOS

PASIVOS ESTIMADOS			
GRUPO/Cuenta	mar-15	dic-14	Var Abs.
Provisión para bonos pensionales	126.962,5	3.612.420,3	(3.485.457,9)
Fondo de Prestaciones Económicas, Cesantías y Pensiones		2.257.331,2	(2.257.331,2)
Empresas Públicas de Medellín		392.829,1	(392.829,1)
E.S.P. Empresa de Acueducto y Alcantarillado de Bogotá		138.983,2	(138.983,2)
Universidad Industrial de Santander		133.375,9	(133.375,9)
E.S.E. Metrosalud		66.471,7	(66.471,7)
Provisión para pensiones	22.614.753,6	22.824.131,6	(209.377,9)
Empresas Públicas de Medellín		321.689,9	(321.689,9)
Villavicencio	295.568,8	102.934,6	192.634,1
E.S.P. Empresa de Acueducto y Alcantarillado de Bogotá	2.316.454,6	2.177.471,4	138.983,2
Departamento del Valle del Cauca	427.875,4	307.549,4	120.326,0
Riohacha	110.239,7	43.201,4	67.038,2
Provisión para contingencias	4.692.054,7	4.256.571,7	435.483,0
E.P.S. Alianza Medellín Antioquia S.A.S.	117.648,2	18.894,9	98.753,2
E.P.S.S. Capital Salud S.A.S.	95.269,1		95.269,1
E.S.P. Transportadora de Gas Internacional S.A.	103.142,6	21.018,3	82.124,3
Empresas Públicas de Medellín	242.566,7	202.224,4	40.342,2
Departamento de Antioquia	265.728,2	230.172,3	35.555,9

Los Pasivos estimados disminuyeron en \$2.311.747,0, variación explicada principalmente por los menores saldos reportados por Fondo de Prestaciones Económicas, Cesantías y Pensiones, en la cuenta Provisión para bonos pensionales. Los principales saldos y sus respectivas variaciones pueden apreciarse en la Tabla 3-6.

Gráfica 3-10 Operaciones de crédito público y financiamiento con banca central

Principales saldos a marzo de 2015		
Cuenta	Valor	%
Operaciones de crédito público externas de largo plazo	11.831.862,0	47,7
Operaciones de crédito público internas de largo plazo	11.365.804,1	45,8

Entidad(es)	Valor
Empresas Públicas de Medellín	5.276.946,2
E.S.P. Empresa de Energía de Bogotá S.A.	2.095.064,7
E.S.P. Transportadora de Gas Internacional S.A.	1.935.096,6
Bogotá D.C.	1.287.161,4
Medellín	652.865,4
Departamento de Antioquia	309.710,4
Departamento de la Guajira	60.533,5
Cartagena de Indias, Distrito Turístico y Cultural	50.282,1

Entidad(es)	Valor
Empresas Públicas de Medellín	2.987.240,5
Departamento de Antioquia	739.745,9
UNE EPM Telecomunicaciones S.A.	729.380,0
Departamento de Cundinamarca	435.688,2
Medellín	408.116,2
E.S.P. Empresa de Acueducto y Alcantarillado de Bogotá	393.067,1
Barranquilla, Distrito Especial, Industrial y Portuario	371.956,0
Departamento de Santander	327.781,8

A marzo 31 de 2015 este grupo alcanzó la suma de \$24.811.326,2, cifra que equivale al 27,3% de los Pasivos del Nivel Territorial; las operaciones de crédito público de largo plazo, tanto internas como externas, representan el 93,5% del total de este tipo de operaciones.

OPERACIONES DE CRÉDITO PÚBLICO Y FINANCIAMIENTO CON BANCA CENTRAL

Tabla 3-7 Entidades con mayores variaciones en las Operaciones de financiamiento e instrumentos derivados

OPERACIONES DE FINANCIAMIENTO E INSTRUMENTOS DERIVADOS			
GRUPO/Cuenta	mar-15	dic-14	Var Abs.
Operaciones de financiamiento internas de largo plazo	8.013.501,6	7.046.139,8	967.361,8
E.S.P. Colombia Móvil S.A.	842.786,5		842.786,5
Empresas Públicas de Medellín	197.843,9		197.843,9
Instituto Social de Vivienda y Hábitat de Medellín		39.409,7	(39.409,7)
E.S.P. Electrificadora Santander S.A.	146.084,5	162.350,0	(16.265,5)
Instituto Departamental de Deportes de Antioquia		13.845,8	(13.845,8)
E.S.P. Aguas de Cartagena S.A.	50.493,0	61.898,4	(11.405,4)
Operaciones de financiamiento externas de largo plazo	1.464.878,8	941.883,8	522.995,0
E.S.P. Colombia Móvil S.A.	781.902,6		781.902,6
E.S.P. Transportadora de Gas Internacional S.A.		254.853,4	(254.853,4)
Empresa de Transporte Masivo del Valle de Aburrá Ltda.	91.941,1	103.805,4	(11.864,3)
Operaciones de financiamiento internas de corto plazo	441.641,0	272.060,5	169.580,5
E.S.P. Colombia Móvil S.A.	54.209,8		54.209,8
Empresa de Licores de Cundinamarca	31.446,1		31.446,1
E.S.P. Electrificadora Santander S.A.	43.918,8	21.150,0	22.768,8
Bucaramanga	20.000,0		20.000,0
E.S.P. Aguas de Cartagena S.A.	21.432,1	5.048,9	16.383,2

Las Operaciones de financiamiento e instrumentos derivados aumentaron en \$2.068.998,9, variación explicada principalmente por los mayores saldos reportados por E.S.P. Colombia Móvil S.A., en las cuentas Operaciones de financiamiento internas y externas de largo plazo. Los principales saldos y sus respectivas variaciones puede apreciarse en la Tabla 3-7.

Gráfica 3-11 Cuentas por pagar

Principales saldos a marzo de 2015		
Cuenta	Valor	%
Adquisición de bienes y servicios nacionales	4.858.133,6	26,7
Acreedores	4.022.416,0	22,1
Recursos recibidos en administración	2.905.494,3	16,0
Intereses por pagar	1.283.564,9	7,1
Administración y prestación de servicios de salud	1.126.091,2	6,2
Avances y anticipos recibidos	983.664,1	5,4

Entidad(es)	Valor
Departamento de Córdoba	371.753,3
Empresas Públicas de Medellín	300.555,2
Departamento de Antioquia	164.415,8
E.S.P. Colombia Móvil S.A.	140.338,7
Cartagena de Indias, Distrito Turístico y Cultural	122.289,1

Entidad(es)	Valor
E.S.P. Empresa de Energía de Bogotá S.A.	1.110.914,7
Empresas Públicas de Medellín	758.159,1
UNE EPM Telecomunicaciones S.A.	153.658,8
E.S.P. Colombia Móvil S.A.	148.184,4
E.S.P. Empresa de Telecomunicaciones de Bogotá S.A.	147.762,1

Entidad(es)	Valor
U.A.E Agencia para la Infraestructura del Meta	1.950.405,2

Entidad(es)	Valor
Empresa de Transporte Masivo del Valle de Aburrá Ltda.	1.033.006,5
E.S.P. Empresa de Energía de Bogotá S.A.	47.288,3
Bogotá D.C.	43.439,6
E.S.P. Empresa de Servicios Públicos E.I.S.	39.754,6
Departamento de Antioquia	12.481,3

Entidad(es)	Valor
Fondo Financiero Distrital de Salud	511.046,3
Departamento de Bolívar	124.947,1
Cartagena de Indias, Distrito Turístico y Cultural	69.275,9
Departamento del Valle del Cauca	57.730,2
Departamento de Santander	53.179,2

Entidad(es)	Valor
E.S.P. Acueducto Metropolitano de Bucaramanga S.A.	64.017,5
Bucaramanga	61.871,7
Departamento del Cesar	60.288,0
E.S.P. Empresa de Telecomunicaciones de Bogotá S.A.	49.652,1
Departamento de Nariño	48.195,5

CUENTAS POR PAGAR Registró un saldo de \$18.162.844,3, es decir, el 20,0% del total de los Pasivos a 31 de marzo de 2015.

PATRIMONIO

A 31 de marzo de 2015, el Patrimonio del consolidado de las entidades que conforman el Nivel Territorial en Colombia registró un saldo de \$241.888.007,3, representado en Hacienda Pública, Patrimonio Institucional y Resultados Consolidados del Ejercicio.

Tabla 3-8 Grupos del Patrimonio a marzo de 2015

CONCEPTO	mar-15	% Par	dic-14	% Par	Variación	
					Absoluta	%
Hacienda pública	161.161.008,8	66,6	146.403.547,1	63,3	14.757.461,8	10,1 ↑
Patrimonio institucional	70.708.962,6	29,2	65.744.714,3	28,4	4.964.248,3	7,6 ↑
Resultados consolidados del ejercicio	10.018.035,8	4,1	19.138.722,4	8,3	(9.120.686,5)	(47,7) ↓
TOTAL PATRIMONIO	241.888.007,3	100,0	231.286.983,7	100,0	10.601.023,6	4,6 ↑

INTERÉS MINORITARIO

Para el corte de marzo de 2015, los derechos patrimoniales a favor de terceros, por la participación patrimonial que poseen en las entidades del Nivel Territorial, es de \$2.970.046,7 para los privados, mientras que para las entidades públicas nacionales ascendió a \$1.280.626,4.

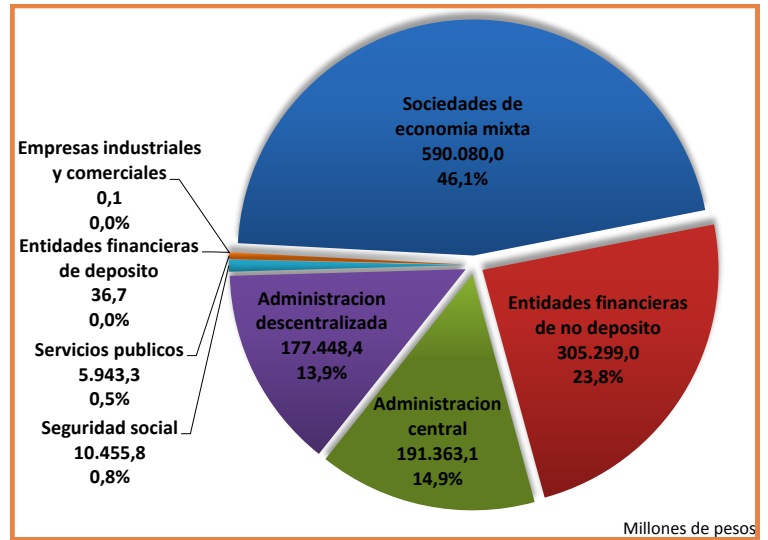

ESTADO DE ACTIVIDAD FINANCIERA, ECONÓMICA, SOCIAL Y AMBIENTAL

A 31 de marzo de 2015, las entidades que conforman el consolidado del Nivel Territorial, registran un superávit por \$10.018.035,8, mostrando una disminución de \$3.080.404,2 (23,5%), frente al mismo periodo de 2014.

Tabla 3-9 Ingresos, Gastos y Costos de ventas y operación a 31 de marzo de 2015

	mar-15	mar-14	Variación			
			Absoluta	%		
INGRESOS	Ingresos fiscales	10.467.595,0	9.390.845,8	1.076.749,2	11,5	↑
	Transferencias	9.364.628,2	11.094.999,1	(1.730.370,9)	(15,6)	↓
	Venta de servicios	8.517.971,0	7.611.861,3	906.109,6	11,9	↑
	Otros ingresos	3.781.009,2	4.257.969,6	(476.960,3)	(11,2)	↓
	Operaciones interinstitucionales	112.040,3	94.916,3	17.124,1	18,0	↑
	Venta de bienes	107.028,0	90.617,3	16.410,7	18,1	↑
	Ajustes por inflación	26,4	26,4	(0,0)	(0,0)	↓
	Administración del sistema general de pensiones		11.554,9	(11.554,9)	(100,0)	↓
	Saldos de operaciones recíprocas en los ingresos (db)	585.507,8	679.177,3	(93.669,5)	(13,8)	↓
		31.764.790,4	31.873.613,4	(108.823,0)	(0,3)	↓
GASTOS	Gasto público social	7.273.288,3	6.444.452,1	828.836,2	12,9	↑
	De administración	4.361.733,6	3.771.554,4	590.179,2	15,6	↑
	Otros gastos	2.727.117,0	1.638.123,6	1.088.993,4	66,5	↑
	Provisiones, depreciaciones y amortizaciones	1.120.897,6	804.086,1	316.811,5	39,4	↑
	De operación	926.369,9	697.819,5	228.550,5	32,8	↑
	Transferencias	217.481,7	187.256,0	30.225,7	16,1	↑
	Operaciones interinstitucionales	100.061,4	66.672,0	33.389,4	50,1	↑
	Participación del interés minoritario en los resultados	(126.861,9)	240.001,7	(366.863,7)	(152,9)	↓
	Saldos de operaciones recíprocas en los gastos (cr)	1.537.564,5	1.068.607,7	468.956,7	43,9	↑
		15.062.523,0	12.781.357,7	2.281.165,4	17,8	↑
COSTOS DE VENTAS Y OPERACIÓN	Costo de ventas de servicios	5.913.266,9	5.316.312,2	596.954,6	11,2	↑
	Costo de operación de servicios	698.130,5	595.991,2	102.139,3	17,1	↑
	Costo de ventas de bienes	72.834,1	81.512,3	(8.678,2)	(10,6)	↓
	6.684.231,5	5.993.815,8	690.415,8	11,5	↑	
RESULTADO CONSOLIDADO	10.018.035,8	13.098.440,0	(3.080.404,2)	(23,5)	↓	

En este periodo las entidades que reportaron los mayores superávits fueron: Santiago de Cali \$621.265,9, Barranquilla, Distrito Especial, Industrial y Portuario \$544.263,0, Bogotá D.C. \$508.755,3, Empresas Públicas de Medellín \$473.278,5, Cartagena de Indias, Distrito Turístico y Cultural \$319.475,8, Departamento de Antioquia \$298.549,1, Pereira \$242.843,5, Ibagué \$217.865,8 y Bucaramanga \$202.764,8.

Entre tanto, las entidades que registraron los mayores déficits a marzo de 2015 fueron: E.S.P. Empresa de Energía de Bogotá S.A. \$284.777,0, Villavicencio \$181.029,1, E.S.P. Transportadora de Gas Internacional S.A. \$148.668,6 y Departamento del Valle del Cauca \$117.792,1.

INGRESOS

Los recursos generados por las entidades públicas para el corte de marzo de 2015 fueron del orden de \$31.764.790,4 lo que representa una disminución del 0,3%, comparado con los causados en el mismo periodo del año 2014.

INGRESOS FISCALES

Los Ingresos tributarios y no tributarios representan el 103,1% de los ingresos fiscales (se les suma los ingresos por regalías y se les resta las Devoluciones y descuentos). Los primeros corresponden al 85,3%, mientras que los otros al 17,8%. La gráfica 3-13 muestra la composición de los ingresos fiscales y la tabla 3-10 muestra los principales impuestos que componen los Ingresos tributarios y su variación con respecto a marzo de 2014.

Gráfica 3-13 Composición de los Ingresos fiscales a marzo de 2015



Tabla 3-10 Composición de los Ingresos tributarios a marzo de 2015

INGRESOS TRIBUTARIOS DEL 1 DE ENERO AL 31 DE MARZO						
Millones de pesos						
CONCEPTO	mar-15		mar-14		Variación	
	VALOR	% PAR	VALOR	% PAR	Abs.	%
Impuesto predial unificado	3.952.372,5	44,3	3.503.015,6	43,7	449.357,0	12,8
Impuesto de industria y comercio	2.594.029,2	29,0	2.231.222,2	27,8	362.807,0	16,3
Impuesto al consumo de cerveza	420.998,8	4,7	398.963,1	5,0	22.035,7	5,5
Sobretasa a la gasolina	403.299,5	4,5	387.698,1	4,8	15.601,4	4,0
Impuesto sobre vehículos automotores	357.376,2	4,0	365.178,4	4,6	(7.802,2)	(2,1)
Impuesto de registro	248.032,6	2,8	227.067,0	2,8	20.965,6	9,2
Impuesto sobre el servicio de alumbrado público	153.805,4	1,7	140.610,8	1,8	13.194,6	9,4
Impuesto de avisos, tableros y vallas	134.546,5	1,5	111.987,3	1,4	22.559,2	20,1
Otros impuestos	665.547,3	7,5	648.047,4	8,1	17.499,9	2,7
TOTAL	8.930.007,9	100,0	8.013.789,8	100,0	916.218,1	11,4

Gráfica 3-14 Evolución de los Ingresos tributarios a marzo de 2015

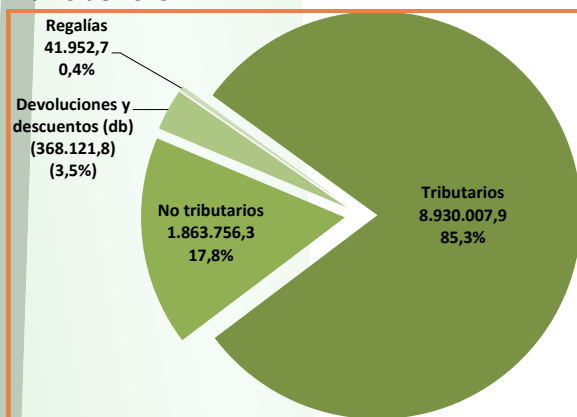
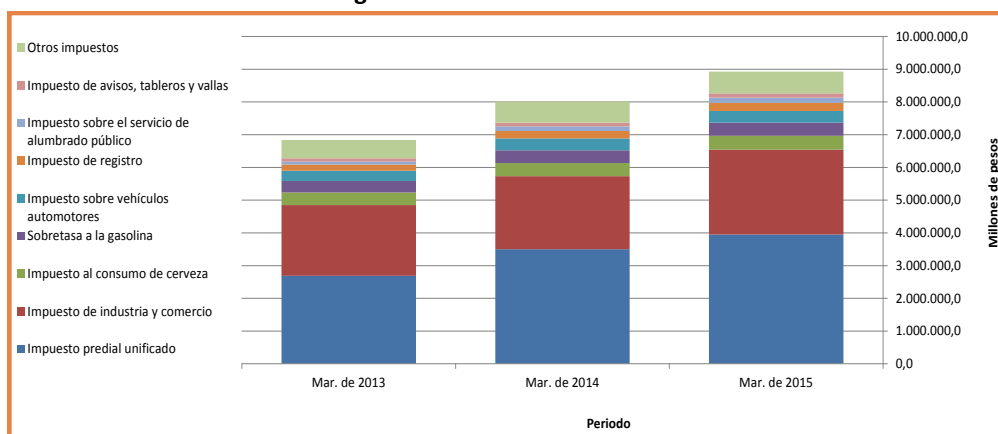

El Impuesto predial unificado y el Impuesto de industria y comercio han representado en promedio desde marzo de 2013, el 72,0% del total de los Ingresos tributarios de las Entidades del Nivel Territorial.

Los Ingresos por transferencias suman \$9.364.628,2 a 31 de marzo de 2015, los cuales representan el 29,5% del total de los Ingresos del Nivel Territorial.

INGRESOS POR TRANSFERENCIAS

Principales saldos a marzo de 2015		
Cuenta	Valor	%
Sistema general de participaciones	6.660.096,2	71,1
Cuenta	Valor	%
Sistema general de seguridad social en salud	1.378.758,3	14,7
Cuenta	Valor	%
Otras transferencias	1.208.435,5	12,9
Cuenta	Valor	%
Sistema general de regalías	117.338,3	1,3

Entidad(es)	Valor
Bogotá D.C.	404.998,1
Departamento de Antioquia	251.151,0
Medellín	183.230,3
Santiago de Cali	170.077,0
Cartagena de Indias, Distrito Turístico y Cultural	156.738,4
Departamento de Cundinamarca	132.140,6
Soacha	129.862,6
Barranquilla, Distrito Especial, Industrial y Portuario	123.880,1

Entidad(es)	Valor
Santiago de Cali	76.481,8
Neiva	65.116,0
Barranquilla, Distrito Especial, Industrial y Portuario	64.958,5
Medellín	50.425,4
Montería	49.783,5
San José de Cúcuta	37.552,1
Sincedejo	28.163,7
Valledupar	27.034,9

Entidad(es)	Valor
Empresa de Transporte del Tercer Milenio Transmilenio S.A.	162.000,0
U.A.E. de Pensiones del Departamento de Cundinamarca	84.284,8
Universidad de Antioquia	75.082,6
Departamento del Magdalena	63.069,8
Barranquilla, Distrito Especial, Industrial y Portuario	62.103,5
Universidad del Valle	60.830,8
Instituto Social de Vivienda y Hábitat de Medellín	54.768,0
Departamento del Valle del Cauca	51.557,7

Entidad(es)	Valor
Departamento de Bolívar	46.623,0
La Jagua de Ibirico	24.211,2
Tauramena	12.922,5
Vista Hermosa	6.312,5
Cabuyaro	4.961,5
Departamento del Guaviare	3.344,3
Piamonte	2.460,8
Bolívar - Cauca	1.730,6
Villahermosa	1.531,7
Recetor	1.104,0

Tabla 3-11 Entidades con mayores variaciones de los Ingresos por transferencias

GRUPO/Cuenta	mar-15	mar-14	Var Abs.
INGRESOS POR TRANSFERENCIAS			
Sistema general de regalías	117.338,3	1.310.678,0	(1.193.339,7)
Departamento del Meta		193.070,2	(193.070,2)
Departamento del Cauca		123.511,1	(123.511,1)
Departamento del Cesar		83.483,8	(83.483,8)
Departamento de Córdoba		48.987,5	(48.987,5)
Departamento del Huila		42.126,9	(42.126,9)
Sistema general de participaciones	6.660.096,2	6.993.499,0	(333.402,9)
Ubalá	1.601,4	280.183,4	(278.582,0)
Valledupar	51.380,5	186.743,5	(135.363,1)
Cartagena del Chairá	94.035,0	1.190,0	92.845,1

Comparando el primer trimestre de los años 2015 y 2014, el grupo Ingresos por transferencias disminuyó su saldo en \$1.730.370,9 (15,6%). Las entidades que reportaron las mayores variaciones en este concepto se pueden observar en la Tabla 3-11.

Principales saldos a marzo de 2015		
Cuenta	Valor	%
Servicio de energía	1.985.773,2	23,3
Servicios de salud	1.894.964,2	22,2
Servicio de telecomunicaciones	1.536.420,9	18,0
Administración del sistema de seguridad social en salud	715.428,0	8,4
Servicio de acueducto	607.946,2	7,1
Servicio de gas combustible	401.715,5	4,7

Entidad(es)	Valor
Empresas Públicas de Medellín	1.130.254,1
E.S.P. Empresas Municipales de Cali	267.883,0
E.S.P. Electrificadora Santander S.A.	208.255,1

Entidad(es)	Valor
E.S.E. Metrosalud	55.010,9
E.S.E. Hospital General de Medellín	54.616,7
E.S.E. Hospital Universitario del Valle Evaristo García	48.739,6
E.S.E. Hospital Universitario de La Samaritana	47.166,8
E.S.E. Hospital Departamental Hernando Moncaleano Perdomo - Neiva	40.751,6
E.S.E. Hospital Occidente - Kennedy	33.747,0
E.S.E. Hospital Universitario San José - Popayán	33.655,3
E.S.E. Hospital el Tunal	31.905,9

Entidad(es)	Valor
E.S.P. Colombia Móvil S.A.	631.656,7
UNE EPM Telecomunicaciones S.A.	402.239,6
E.S.P. Empresa de Telecomunicaciones de Bogotá S.A.	330.780,3

Entidad(es)	Valor
E.P.S. Alianza Medellín Antioquia S.A.S.	281.266,3
E.P.S.S. Capital Salud S.A.S.	210.900,2
E.P.S. Convida	61.732,4
E.P.S.I. Asociación del Cabildos Indígenas del Cesar y La Guajira	34.221,6
E.P.S. Indígena Manexka - Asociación de Cabildos del Resguardo Indígena Zenú de San Andrés de Sotavento Córdoba y Sucre	32.568,3
E.P.S.I. Asociación Indígena del Cauca	24.189,4

Entidad(es)	Valor
E.S.P. Empresa de Acueducto y Alcantarillado de Bogotá	241.261,9
Empresas Públicas de Medellín	83.349,5
E.S.P. Empresas Municipales de Cali	61.148,9
E.I.C.E	28.037,1
E.S.P. Aguas de Cartagena S.A.	28.037,1
E.S.P. Acueducto Metropolitano de Bucaramanga S.A.	27.002,6

Entidad(es)	Valor
E.S.P. Transportadora de Gas Internacional S.A.	278.769,1

VENTA DE SERVICIOS

Registró un saldo de \$8.517.971,0, es decir, el 26,8% del total de los Ingresos del Nivel Territorial a 31 de marzo de 2015.

GASTOS

Los Gastos de las entidades del Nivel Territorial para el corte de marzo de 2015 ascienden a \$15.062.523,0 y se evidencia que aumentaron el 17,8% al ser comparados con los causados en el mismo periodo del año 2014.

A 31 de marzo de 2015, el grupo Gasto público social aumentó su saldo en \$828.836,2 (12,9%) en comparación con el primer trimestre del año 2014. Las entidades que reportaron las mayores variaciones en este concepto se pueden observar en la Tabla 3-12:

Tabla 3-12 Entidades con mayores variaciones del Gasto público social

GRUPO/Cuenta	mar-15	mar-14	Var Abs.
GASTO PÚBLICO SOCIAL			
Salud	2.841.837,9	2.230.367,1	611.470,8
Cartagena de Indias, Distrito Turístico y Cultural	83.176,5	8.672,3	74.504,2
Barranquilla, Distrito Especial, Industrial y Portuario	102.317,9	73.440,7	28.877,2
Fondo Financiero Distrital de Salud	367.632,3	347.281,1	20.351,2
Departamento de Santander	26.509,5	9.593,2	16.916,3
Educación	2.744.379,7	2.643.410,7	100.969,0
Departamento de Antioquia	169.491,6	139.199,1	30.292,5
Santiago de Cali	112.890,5	89.704,2	23.186,2
Montelíbano	18.388,2	314,6	18.073,7
Medellín	16.953,6	1.238,9	15.714,7
Desarrollo comunitario y bienestar social	936.135,2	837.347,6	98.787,6
Departamento de Antioquia	28.717,8	15.199,7	13.518,1
Montelíbano	13.218,5	462,4	12.756,1
U.A.E. de Servicios Públicos - Bogotá	21.328,3	11.484,0	9.844,3
San José del Guaviare	9.999,5	312,4	9.687,0

A 31 de marzo de 2015 el Gasto público social mostró un saldo de \$7.273.288,3, el cual representa un 48,3% del total de los Gastos del Nivel Territorial.

GASTO PÚBLICO SOCIAL

Principales saldos a marzo de 2015		
Cuenta	Valor	%
Salud	2.841.837,9	39,1
Educación	2.744.379,7	37,7
Desarrollo comunitario y bienestar social	936.135,2	12,9

Entidad(es)	Valor
Fondo Financiero Distrital de Salud	367.632,3
Santiago de Cali	132.288,5
Medellín	115.780,3
Barranquilla, Distrito Especial, Industrial y Portuario	102.317,9
Cartagena de Indias, Distrito Turístico y Cultural	83.176,5
Departamento de Antioquia	58.726,9
Montería	50.152,7
San José de Cúcuta	40.870,9
San Juan de Pasto	35.373,2
Buenaventura	31.812,6

Entidad(es)	Valor
Departamento de Antioquia	169.491,6
Santiago de Cali	112.890,5
Departamento del Cauca	95.665,6
Departamento de Córdoba	88.435,2
Departamento de Nariño	84.119,3
Departamento del Tolima	83.858,0
Barranquilla, Distrito Especial, Industrial y Portuario	82.994,5
Departamento de Bolívar	82.279,9
Bogotá D.C.	81.543,3
Departamento de Boyacá	69.352,1

Entidad(es)	Valor
Bogotá D.C.	194.854,2
Medellín	49.982,6
Departamento de Córdoba	29.942,1
Departamento de Antioquia	28.717,8
Manizales	24.704,6
Santiago de Cali	21.341,8
U.A.E. de Servicios Públicos - Bogotá	21.328,3
Departamento de Bolívar	18.781,2
Montelíbano	13.218,5
Rionegro - Antioquia	12.792,7

Gráfica 3-18 Composición del Gasto público social de marzo de 2015

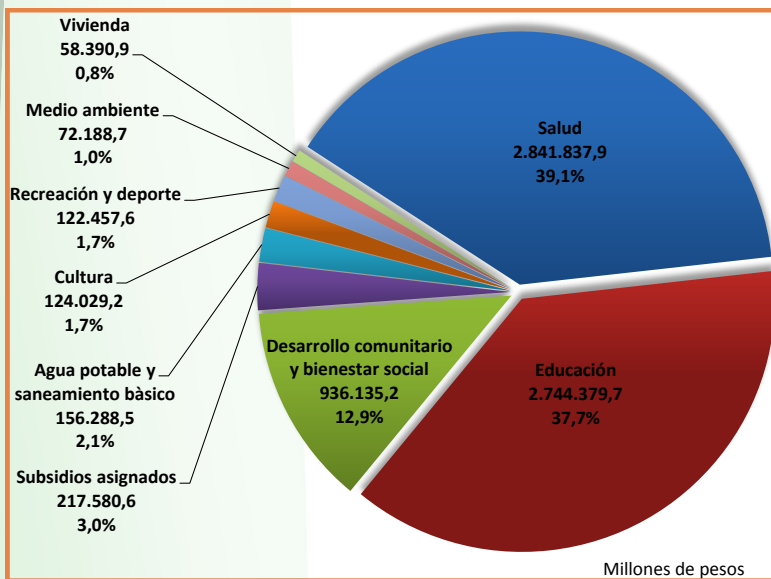

Para el consolidado del Nivel Territorial, los conceptos Salud, Educación y Desarrollo comunitario y bienestar social representan el 89,7% del total del Gasto público social a marzo 31 de 2015.

Gráfica 3-19 Gastos de administración

Principales saldos a marzo de 2015		
Subcuenta	Valor	%
Sueldos y salarios	1.578.453,1	36,2
Subcuenta	Valor	%
Generales	1.182.643,3	27,1
Subcuenta	Valor	%
Contribuciones imputadas	1.020.241,8	23,4

Entidad(es)	Valor
Bogotá D.C.	178.964,9
Empresas Públicas de Medellín	44.406,7
Departamento de Antioquia	35.139,8
Santiago de Cali	26.542,9

Entidad(es)	Valor
E.S.P. Colombia Móvil S.A.	123.924,5
Bogotá D.C.	99.056,9
Empresas Públicas de Medellín	42.253,0
E.S.P. Empresa de Telecomunicaciones de Bogotá S.A.	40.734,1

Entidad(es)	Valor
Villavicencio	193.749,0
Departamento del Valle del Cauca	158.464,7
Fondo de Prestaciones Económicas, Cesantías y Pensiones	61.202,2
Santiago de Cali	54.336,0

GASTOS DE ADMINISTRACIÓN

Registró un saldo de \$4.361.733,6, es decir, el 29,0% del total de los Gastos del Nivel Territorial a 31 de marzo de 2015.

Tabla 3-13 Entidades con mayores variaciones de los Otros gastos

GRUPO/Cuenta	mar-15	mar-14	Var Abs.
OTROS GASTOS			
Ajuste por diferencia en cambio	987.867,9	423.129,6	564.738,3
Empresas Públicas de Medellín	240.611,6	80.292,6	160.319,0
E.S.P. Transportadora de Gas Internacional S.A.	212.010,7	60.743,7	151.267,0
E.S.P. Empresa de Energía de Bogotá S.A.	151.627,4	33.860,2	117.767,2
E.S.P. Colombia Móvil S.A.	81.720,5		81.720,5
Otros gastos ordinarios	665.531,7	311.119,7	354.412,0
Empresas Públicas de Medellín	261.521,5	6.497,5	255.024,0
Empresa de Transporte del Tercer Milenio Transmilenio S.A.	161.668,2	127.977,8	33.690,5
UNE EPM Telecomunicaciones S.A.	30.594,6		30.594,6
Bogotá D.C.	23.221,7	4.308,7	18.913,0

Al 31 de marzo de 2015, los Otros gastos aumentaron \$1.088.993,4, es decir el 66,5% con respecto al mismo trimestre del año inmediatamente anterior, siendo el mayor incremento dentro del total de los Gastos.

COSTOS

Las erogaciones y cargos asociados con la adquisición o producción de bienes y la prestación de servicios vendidos para el corte de marzo de 2015, ascienden a \$6.684.231,5, lo que representa un aumento de 11,5%, comparado con los causados en el mismo periodo del año 2014.

Gráfica 3-20 Costo de Ventas de Servicios

Principales saldos a marzo de 2015		
Cuenta	Valor	%
Servicios públicos	2.785.710,2	47,1
Cuenta	Valor	%
Servicios de salud	1.531.395,2	25,9
Cuenta	Valor	%
Servicios educativos	953.587,5	16,1

Entidad(es)	Valor
Empresas Públicas de Medellín	775.228,0
UNE EPM Telecomunicaciones S.A.	510.922,9
E.S.P. Empresas Municipales de Cali	285.518,5
E.I.C.E	
E.S.P. Empresa de Acueducto y Alcantarillado de Bogotá	237.820,6
E.S.P. Empresa de Telecomunicaciones de Bogotá S.A.	233.663,4

Entidad(es)	Valor
E.S.E. Metrosalud	45.667,6
E.S.E. Hospital Universitario del Valle	44.226,4
Evaristo García	
E.S.E. Hospital General de Medellín	37.321,8
E.S.E. Hospital Universitario de La Samaritana	33.893,2
E.S.E. Hospital Universitario de Santander	25.295,7

Entidad(es)	Valor
Bogotá D.C.	310.810,5
Medellín	129.534,4
Universidad de Antioquia	98.961,8
Departamento de Cundinamarca	95.173,5
Departamento del Norte de Santander	51.136,6

COSTO DE VENTAS DE SERVICIOS

Este grupo registró un saldo de \$5.913.266,9 a 31 de marzo de 2015, saldo que representa el 88,5% del total de los Costos de ventas y operación del Nivel Territorial.

ANÁLISIS VERTICAL POR GRUPOS 2009 -2015

ANÁLISIS VERTICAL CLASE - GRUPO CONSOLIDADO NIVEL TERRITORIAL A MARZO								
Grupos	mar-09	mar-10	mar-12	mar-13	mar-14	mar-15	Comportamiento	Promedio
Activos	100,00%	100,00%	100,00%	100,00%	100,00%	100,00%		
Propiedades, planta y equipo	27,27%	27,60%	25,89%	24,03%	23,70%	25,87%		25,73%
Otros activos	20,55%	23,47%	27,67%	28,42%	27,38%	24,85%		25,39%
Bienes de uso público e históricos y culturales	16,43%	15,43%	16,68%	17,01%	15,98%	15,78%		16,22%
Deudores	16,77%	17,34%	15,14%	14,42%	14,21%	14,81%		15,45%
Efectivo	9,35%	9,86%	9,16%	10,53%	11,61%	10,71%		10,20%
Inversiones e instrumentos derivados	6,60%	5,16%	5,09%	4,75%	4,64%	5,38%		5,27%
Rentas por cobrar	2,94%	2,73%	2,92%	3,06%	2,99%	3,14%		2,96%
SalDOS de operaciones recíprocas en los activos (Cr)	2,35%	1,87%	2,04%	1,82%	1,40%	1,40%		1,81%
Inventarios	0,47%	0,50%	0,46%	0,47%	0,48%	0,50%		0,48%
SalDOS en operaciones recíprocas en inversiones patrimoniales	1,94%	-0,24%	-0,99%	-0,89%	0,39%	0,34%		0,09%
Recursos naturales no renovables	0,02%	0,02%	0,02%	0,02%	0,01%	0,01%		0,02%
Pasivos	100,00%	100,00%	100,00%	100,00%	100,00%	100,00%		
Pasivos estimados	35,81%	37,63%	40,89%	41,18%	40,34%	32,94%		38,13%
Operaciones de crédito público y financiamiento con banca central	22,62%	21,24%	23,07%	23,28%	24,59%	27,33%		23,69%
Cuentas por pagar	21,59%	21,60%	20,95%	20,29%	20,21%	20,00%		20,77%
Operaciones de financiamiento e instrumentos derivados	16,93%	14,66%	12,51%	10,95%	9,95%	11,28%		12,71%
Otros pasivos	7,65%	8,58%	7,52%	7,92%	7,68%	8,74%		8,01%
SalDOS de operaciones recíprocas en los pasivos (db)	11,36%	9,15%	9,62%	8,55%	7,63%	6,57%		8,81%
Obligaciones laborales y de seguridad social integral	5,40%	5,19%	4,32%	4,39%	4,42%	4,79%		4,75%
Otros bonos y títulos emitidos	0,08%	0,09%	0,16%	0,21%	0,07%	1,09%		0,28%
Operaciones de banca central e instituciones financieras	1,28%	0,18%	0,20%	0,33%	0,38%	0,40%		0,46%
Patrimonio	100,00%	100,00%	100,00%	100,00%	100,00%	100,00%		
Hacienda pública	60,65%	59,57%	61,03%	63,96%	64,37%	66,63%		62,70%
Patrimonio institucional	34,69%	35,80%	33,51%	29,99%	29,85%	29,23%		32,18%
Resultados consolidados del ejercicio	4,66%	4,63%	5,46%	6,05%	5,78%	4,14%		5,12%
Ingresos	100,00%	100,00%	100,00%	100,00%	100,00%	100,00%		
Ingresos fiscales	29,99%	31,02%	32,09%	29,74%	29,46%	32,95%		30,88%
Transferencias	30,43%	28,68%	30,42%	34,46%	34,81%	29,48%		31,38%
Venta de servicios	26,47%	30,32%	25,77%	23,47%	23,88%	26,82%		26,12%
Otros ingresos	14,45%	12,66%	12,75%	14,10%	13,36%	11,90%		13,20%
SalDOS de operaciones recíprocas en los ingresos (db)	2,13%	3,42%	2,04%	2,52%	2,13%	1,84%		2,35%
Operaciones interinstitucionales	0,24%	0,28%	0,55%	0,40%	0,30%	0,35%		0,35%
Venta de bienes	0,50%	0,46%	0,39%	0,34%	0,28%	0,34%		0,38%
Ajustes por inflación	0,00%	0,00%	0,00%	0,00%	0,00%	0,00%		0,00%
Administración del sistema general de pensiones	0,06%	0,01%	0,06%	0,01%	0,04%	0,00%		0,03%
Gastos	100,00%	100,00%	100,00%	100,00%	100,00%	100,00%		
Gasto público social	41,53%	46,41%	43,42%	48,95%	50,42%	48,29%		46,50%
De administración	30,40%	30,92%	36,72%	32,66%	29,51%	28,96%		31,53%
Otros gastos	24,09%	12,04%	16,12%	15,37%	12,82%	18,11%		16,42%
SalDOS de operaciones recíprocas en los gastos (cr)	7,84%	9,07%	10,36%	13,03%	8,36%	10,21%		9,81%
Provisiones, depreciaciones y amortizaciones	4,48%	6,16%	6,89%	7,29%	6,29%	7,44%		6,42%
De operación	4,96%	9,62%	3,81%	4,09%	5,46%	6,15%		5,68%
Transferencias	1,57%	1,53%	1,07%	1,29%	1,47%	1,44%		1,40%
Operaciones interinstitucionales	0,37%	0,86%	0,49%	0,46%	0,52%	0,66%		0,56%
Participación del interés minoritario en los resultados	0,44%	1,53%	1,83%	2,92%	1,88%	-0,84%		1,29%
Costos de ventas y operación	100,00%	100,00%	100,00%	100,00%	100,00%	100,00%		
Costo de ventas de servicios	94,41%	95,25%	94,97%	94,40%	88,70%	88,47%		92,70%
Costo de operación de servicios	4,01%	3,20%	3,55%	4,24%	9,94%	10,44%		5,90%
Costo de ventas de bienes	1,57%	1,55%	1,48%	1,36%	1,36%	1,09%		1,40%

ANÁLISIS HORIZONTAL POR GRUPOS 2009 -2015

ANÁLISIS HORIZONTAL - GRUPOS CONSOLIDADO NIVEL TERRITORIAL A MARZO					
Grupos	2013	2014	2015	Comportamiento	Promedio
Activos					
Inversiones e instrumentos derivados	5,82%	8,40%	25,70%		13,30%
Propiedades, planta y equipo	5,26%	9,49%	18,19%		10,98%
Rentas por cobrar	18,86%	8,50%	13,79%		13,72%
Deudores	8,02%	9,35%	12,91%		10,09%
Inventarios	16,13%	12,44%	12,55%		13,71%
Saldos de operaciones recíprocas en los activos (Cr)	1,58%	-15,08%	8,89%		-1,54%
Bienes de uso público e históricos y culturales	15,68%	4,27%	6,96%		8,97%
Recursos naturales no renovables	-7,50%	-13,57%	2,51%		-6,19%
Efectivo	30,42%	22,40%	-0,12%		17,57%
Otros activos	16,46%	6,96%	-1,70%		7,24%
Saldos en operaciones recíprocas en inversiones patrimoniales	2,22%	-148,55%	-6,72%		-51,02%
Pasivos					
Otros bonos y títulos emitidos	40,39%	-62,73%	1570,11%		515,92%
Otros pasivos	7,39%	4,22%	29,85%		13,82%
Operaciones de financiamiento e instrumentos derivados	-10,70%	-2,44%	29,49%		5,45%
Operaciones de crédito público y financiamiento con banca central	2,95%	13,46%	26,87%		14,43%
Obligaciones laborales y de seguridad social integral	3,55%	8,14%	23,79%		11,82%
Operaciones de banca central e instituciones financieras	70,62%	22,56%	20,71%		37,96%
Cuentas por pagar	-1,24%	7,03%	12,99%		6,26%
Saldos de operaciones recíprocas en los pasivos (db)	-9,32%	-4,09%	-1,71%		-5,04%
Pasivos estimados	2,72%	5,26%	-6,80%		0,40%
Patrimonio					
Hacienda pública	24,03%	13,18%	10,45%		15,89%
Patrimonio institucional	5,88%	11,95%	4,51%		7,45%
Resultados consolidados del ejercicio	31,20%	7,39%	-23,52%		5,02%
Ingresos					
Venta de bienes	1,28%	-0,24%	18,11%		6,38%
Operaciones interinstitucionales	-16,45%	-11,24%	18,04%		-3,22%
Venta de servicios	5,36%	20,78%	11,90%		12,68%
Ingresos fiscales	7,20%	17,60%	11,47%		12,09%
Ajustes por inflación	-16,19%	0,00%	0,00%		-5,40%
Otros ingresos	27,85%	12,51%	-11,20%		9,72%
Saldos de operaciones recíprocas en los ingresos (db)	42,89%	0,27%	-13,79%		9,79%
Transferencias	31,01%	19,93%	-15,60%		11,78%
Administración del sistema general de pensiones	-74,22%	199,28%	-100,00%		8,35%
Gastos					
Otros gastos	0,11%	8,79%	66,48%		25,12%
Operaciones interinstitucionales	-1,82%	48,41%	50,08%		32,22%
Saldos de operaciones recíprocas en los gastos (cr)	32,09%	-16,27%	43,88%		19,90%
Provisiones, depreciaciones y amortizaciones	11,04%	12,64%	39,40%		21,03%
De operación	12,61%	74,11%	32,75%		39,83%
Transferencias	27,07%	47,98%	16,14%		30,40%
De administración	-6,61%	17,87%	15,65%		8,97%
Gasto público social	18,40%	34,36%	12,86%		21,88%
Participación del interés minoritario en los resultados	67,61%	-16,11%	-152,86%		-33,79%
Costos de ventas y operación					
Costo de operación de servicios	26,35%	189,98%	17,14%		77,82%
Costo de ventas de servicios	5,24%	16,06%	11,23%		10,84%
Costo de ventas de bienes	-2,55%	23,16%	-10,65%		3,32%

INDICADORES FINANCIEROS CONSOLIDADO NIVEL TERRITORIAL 2009 - 2015

INDICADORES FINANCIEROS CONSOLIDADO NIVEL TERRITORIAL A MARZO											
TIPO DE INDICADOR	DEFINICIÓN	NOMBRE DEL INDICADOR	FÓRMULA	Marzo 2009	Marzo 2010	Marzo 2012	Marzo 2013	Marzo 2014	Marzo 2015	Comportamiento	INTERPRETACIÓN
CAPACIDAD FISCAL	Permite dimensionar el ingreso fiscal por habitante	Capacidad tributaria per cápita	Cuenta 4105 Ingresos tributarios / Población (en miles de pesos)	= 94,16	98,34	128,53	145,12	168,14	185,26		Un bajo valor del indicador permite identificar ineficiencias relacionadas con los recaudos.
ESFUERZO FISCAL	Representa la participación que tiene el recaudo de tributos dentro de los ingresos totales	Importancia de los recursos propios	Cuenta 4105 Ingresos tributarios / Clase 4 Ingresos totales	= 22,69%	21,60%	25,80%	25,47%	25,14%	28,11%		Si el valor es alto muestra que tan dependiente es el departamento de los ingresos tributarios.
AUTONOMÍA FISCAL	Muestra el grado de independencia fiscal de la Nación	Dependencia de los ingresos tributarios y no tributarios	Cuenta 4105 Ingresos tributarios + cuenta 440 No tributarios / Clase 5 Gastos totales	= 63,10%	66,36%	76,69%	83,09%	76,05%	71,66%		Cuanto mayor sea este indicador se necesitarán menos recursos por transferencias y endeudamiento para cubrir los egresos.
		Dependencia de las transferencias	Grupo 44 Ingresos por transferencias / Clase 4 Ingresos totales	= 30,43%	28,68%	30,42%	34,46%	34,81%	29,48%		Cuanto mayor sea este indicador, el departamento será más dependiente de las transferencias.
GASTOS DE OPERACIÓN Y ADMINISTRACIÓN	Expresa el porcentaje del total de erogaciones que realizan las entidades contables públicas para cumplir con sus actividades de dirección, planeación y apoyo; y los gastos originados en desarrollo de la operación básica de la entidad	Gastos de administración y operación como porcentaje del total de gasto	Grupo 51 Gastos Administración + Grupo 52 Gastos de Operación / Clase 5 Gastos totales	= 35,36%	40,54%	40,54%	36,75%	34,97%	35,11%		Entre mas alta la proporción hay menos dinero disponible para otros gastos.
GASTO PÚBLICO SOCIAL	Expresa el porcentaje del total de erogaciones que realizan las entidades contables públicas para satisfacer necesidades básicas insatisfechas de salud, educación, saneamiento ambiental, agua potable, vivienda, medio ambiente, recreación y deporte	Gasto público social como porcentaje del total de gasto	Grupo 55 Gasto público social / Clase 5 Gastos totales	= 41,53%	46,41%	43,42%	48,95%	50,42%	48,29%		Entre mas alto el resultado quiere decir que una mayor proporción de los gastos son destinados al Gasto Público Social.
ENDEUDAMIENTO	Mide el nivel de apalancamiento de la entidad	Endeudamiento Total	Clase 2 Total Pasivo / Clase 1 Total Activo - Cuenta 1999 Valorizaciones	= 33,66%	34,71%	34,04%	29,98%	28,88%	29,37%		Refleja el grado y en que forma participan los acreedores dentro del financiamiento de la entidad.
RENDIMIENTO	Mide el beneficio o ganancia porcentual que obtiene la entidad respecto a algún proceso	Rendimiento Activo Total	Grupo 33 Resultados del ejercicio / Clase 1 Total Activo	= 3,22%	3,16%	3,76%	4,35%	4,21%	2,97%		Porcentaje de rentabilidad percibido por los activos durante el ejercicio.

SUBCONTADURÍA DE CONSOLIDACIÓN DE LA INFORMACIÓN

Marleny María Monsalve Vásquez
Subcontadora

GIT PROCESAMIENTO Y ANÁLISIS DE PRODUCTOS

Iván Jesús Castillo Caicedo
Coordinador

Equipo de Análisis – GIT PAP

María Nelly Bernal Jiménez
Mauricio Posada Villada
Mauricio Peña Bermeo

Revisión y corrección de textos
Marleny María Monsalve Vásquez
Iván Jesús Castillo Caicedo