



**CONTADURÍA
GENERAL DE LA NACIÓN**

Cuentas Claras, Estado Transparente

Angostura
Foto por: AdamCohn en Flickr
Editada por la CGN

Medellín
Foto por: Oficial Ministerio de Ambiente y Desarrollo
Sostenible Juan Fernando Betancourt en Flickr
Editada por la CGN

Valor Público y Sostenibilidad

**INFORMES CONSOLIDADOS DE SITUACIÓN
FINANCIERA Y RESULTADOS 2024**

Antioquia

PRESIDENTE DE LA REPÚBLICA
Gustavo Francisco Petro Urrego

MINISTRO DE HACIENDA Y CRÉDITO PÚBLICO
Germán Ávila Plazas

CONTADOR GENERAL DE LA NACIÓN
Mauricio Gómez Villegas

SUBCONTADORA DE CONSOLIDACIÓN DE LA INFORMACIÓN
Elizabeth Soler Castillo

SUBCONTADORA GENERAL Y DE INVESTIGACIÓN
Rocío Pérez Sotelo

SUBCONTADOR DE CENTRALIZACIÓN DE LA INFORMACIÓN
Andrés Camilo Santos Ospina

SECRETARIO GENERAL
Freddy Armando Castaño Pineda

COORDINADOR GIT PROCESAMIENTO Y ANÁLISIS DE PRODUCTO (E)
Luis Jaime Valencia Cubillos

GIT PROCESAMIENTO Y ANÁLISIS DE PRODUCTOS

Amanda Santiago
Angela María López Olaya
Angélica Katerin Salcedo Guzmán
Eliana Vásquez Bernal
Edgar Andrés Contreras Combita
Indira Yusselfi Arias García
Karen Andrea Balanta Jiménez
Laura Escobar Vélez
Liseth Janire Salinas Galindo
Lupita Corazón Molano Rojas
Nubia Estela Porras Morales
Yennifer Carolina Monsalve Bautista

GIT LOGÍSTICO DE CAPACITACIÓN Y PRENSA

Erika Alexandra Lozano Lozano
Lizeth Yanira Gutiérrez Duarte



PRESENTACIÓN

A continuación, se presenta el Informe de Situación Financiera y Resultados Consolidados 2024 del Departamento de Antioquia, comparado con el periodo anterior. Este informe tiene como objetivo brindar una visión general de los resultados obtenidos durante el año 2024, así como presentar de forma sintética la situación financiera del Departamento al 31 de diciembre del mismo año.

En este informe se hace un breve análisis de los Ingresos, Costos de ventas, Gastos y Resultados consolidados del Departamento durante el 2024. Se detallan los grupos y valores más representativos, su equivalencia en relación con el total de cada partida, y las entidades que presentaron los mayores valores.

De igual manera, se realiza un análisis de la Situación Financiera consolidada del Departamento, detallando los grupos más significativos de los Activos, Pasivos y el Patrimonio. Se resaltan las entidades que presentaron los mayores valores en cada una de las clases analizadas.

También se incluye una sección dedicada a sintetizar la cobertura y los resultados de la Evaluación de Control Interno Contable, realizada por cada una de las entidades del Departamento de Antioquia. Estos resultados se detallan en función de etapas, actividades, agrupaciones y criterios específicos.

En la última parte de este informe, se presenta una síntesis de la información proporcionada por las entidades contables públicas del Departamento en el Boletín de Deudores Morosos del Estado (BDME). Esta información se refiere a deudores, tanto personas naturales como jurídicas, cuyas obligaciones superaron el monto de 5 salarios mínimos mensuales legales vigentes (SMMLV) y que presentaron una mora superior a 6 meses al momento del reporte.

Es pertinente destacar que, durante el año 2024, la Contaduría General de la Nación (CGN) adelantó un proceso de revisión de las entidades que conforman el Departamento, lo que permitió actualizar el árbol de consolidación mediante la incorporación de cuatro (4) entidades y el retiro de tres (3). Esta situación se refleja en el documento "Actualización de la clasificación de las entidades por departamentos" y en el listado actualizado de entidades del Departamento, los cuales pueden consultarse en la página web www.contaduria.gov.co, ruta: Productos / Situación Financiera y Resultados Consolidados del Nivel Nacional - Balance General de la Nación y Otros Informes / Situación Financiera y Resultados Consolidados por Departamentos.

Desde la Contaduría General de la Nación esperamos que este informe sea de utilidad para la ciudadanía y otros grupos interesados en conocer la Situación Financiera y Resultados Consolidados del Departamento de Antioquia en 2024. El informe promueve el control social y ciudadano, apoya la toma de decisiones informadas y fortalece la transparencia, contribuyendo al Valor Público.

MAURICIO GÓMEZ VILLEGAS
Contador General de la Nación



La consolidación de la información contable que realiza la Contaduría General de la Nación (CGN) implica la ejecución de un proceso técnico y estructurado que integra y combina la información financiera y contable individual de las entidades que conforman el respectivo departamento, para un mismo periodo contable, con la finalidad de elaborar y presentar los Informes Financieros como si correspondieran a una sola entidad.

El proceso se resume en la agregación de los respectivos saldos reportados por las entidades, la eliminación de las operaciones recíprocas entre las entidades que participan de la consolidación y la determinación de las cifras consolidadas, con las cuales se estructuran los Informes Consolidados de Situación Financiera y de Resultados.

Clasificación de las entidades

La CGN agrupa o clasifica el Sector Público en entidades del Nivel Nacional y del Nivel Territorial. El presente Informe se ocupa, únicamente, de las entidades del Nivel Territorial, organizadas y presentadas de acuerdo con el departamento al que pertenecen.

En Colombia existen 32 Departamentos y el Distrito Capital (Bogotá D.C.). Cada departamento tiene su capital, exceptuando San Andrés, Providencia y Santa Catalina. Para el caso del Departamento de Cundinamarca no incluye a Bogotá, dado que el Distrito Capital se consolida por separado.

Adicionalmente se dispone de un anexo, en formato excel, que contiene la información reportada por cada una de las entidades que hacen parte de cada departamento, el cual se puede consultar a través de la página web www.contaduria.gov.co por la siguiente ruta: Productos / Situación Financiera y Resultados Consolidados del Nivel Nacional - Balance General de la Nación y Otros Informes / Situación Financiera y Resultados Consolidados Por Departamentos.

Estructura del Catálogo General de Cuentas (CGC)

El CGC utilizado para el registro de los distintos hechos económicos está estructurado en cuatro niveles jerárquicos: Clase, Grupo, Cuenta y Subcuenta. Las Clases son el nivel de agrupación mayor y por lo tanto concentran los saldos más relevantes de cualquier informe financiero a saber: Activos, Pasivos, Patrimonio, Ingresos, Costos de ventas y Gastos. Cada una de estas clases se desagregan en Grupos, estos, a su vez, se subdividen en Cuentas y éstas en Subcuentas, como el concepto más desagregado.

Cifras del informe

Las cifras del informe están expresadas en millones de pesos, excepto cuando, en particular, se señale algo distinto. Por lo anterior, se informa que en todo el documento las aproximaciones utilizadas son automáticas de la herramienta Excel, razón por la cual, las posibles diferencias que se presenten en decimales corresponden a dichas aproximaciones.



ANTIOQUIA

Capital: Distrito Especial de
Ciencia, Tecnología e Innovación
de Medellín

Temas

- 01 Datos financieros básicos
- 02 Cobertura
- 03 Informe de resultados 2024
- 04 Informe de situación financiera 2024
- 05 Evaluación de Control Interno Contable
- 06 Boletín de Deudores Morosos del Estado

CONSOLIDADO
2 0 2 4



flickr-Medellin_Fotografía Oficial Ministerio
de Ambiente y Desarrollo Sostenible Juan
Fernando Betancourt
Sánchez Gallego en Wikipedia



Guatapé Antioquia foto por Felipe
Salgado en Unsplash

01

DATOS FINANCIEROS BÁSICOS



Sombrillas en Guatapé, Foto de Juliana Mayo en Unsplash

Cifras en millones de pesos

Población:
6.903.721

Habitantes (Aprox.)
(Fuente: DANE)

125 son los
Municipios del
Departamento
de Antioquia.

Resultados del Ejercicio

2024: \$9.231.741,3

2023: \$3.680.057,5



Activos

2024: \$168.466.411,6

2023: \$156.388.156,9



Pasivos

2024: \$84.202.047,5

2023: \$76.380.782,6



Patrimonio

2024: \$84.264.364,1

2023: \$80.007.374,2



Ingresos

2024: \$82.810.855,3

2023: \$75.409.032,9



Gastos

2024: \$45.788.248,1

2023: \$46.605.358,4



Costos de ventas

2024: \$27.817.928,8

2023: \$25.160.874,7

02

COBERTURA



Embalse Peñol-Guatapé ,Foto de Datingscout en Unsplash

COBERTURA 2024

	2024	2023
Consolidadas	530	519
Omisas	3	2
Universe	533	521

COBERTURA 2023



No cotizantes		Gobierno	
E.S.E 125	E.S.P 101	Alcaldías 125	Otras ent. Gob. gral 82
	Otras entidades 55		Otras entidades 20
Cotizantes		En liquidación	
E.S.P 15	S.E.M 3	Otras ent. Gob. Gral 1	S.E.M 1
	Otras entidades 2		

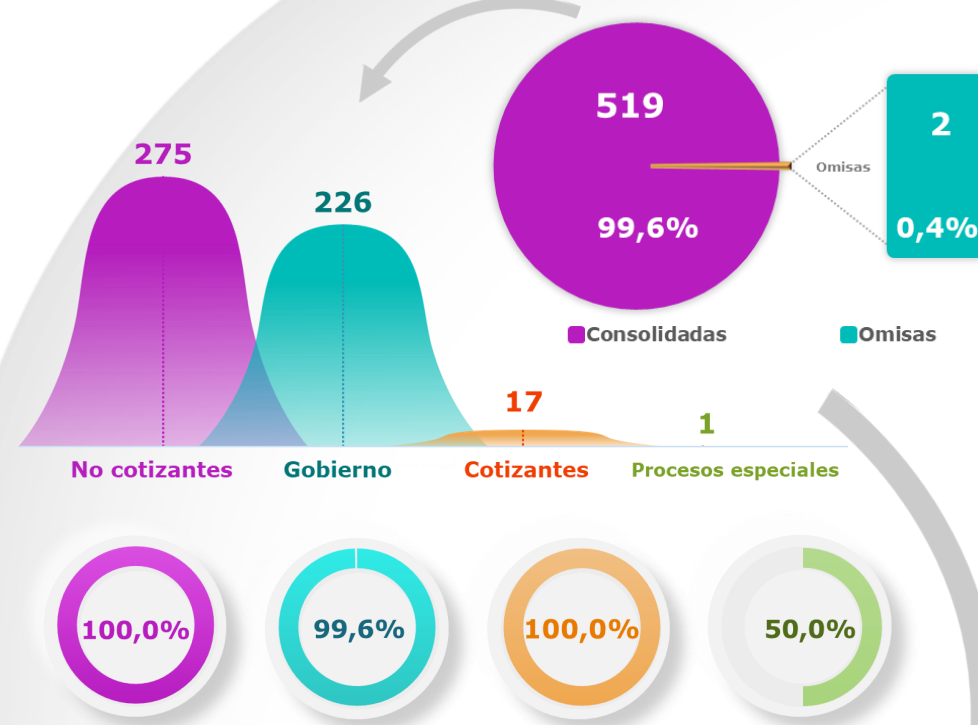

No cotizantes		Gobierno	
E.S.E 125	E.S.P 102	Alcaldías 125	Otras ent. Gob. gral 83
	Otras entidades 48		Otras entidades 18
Cotizantes		Procesos especiales	
E.S.P 12	S.E.M 3	Otras entidades 1	
	Otras entidades 2		

En 2024, la Contaduría General de la Nación llevó a cabo un proceso de reclasificación de entidades previamente identificadas como "En procesos especiales", ya que en los marcos normativos vigentes no aplica tal categoría.

03

DATOS CLAVE DEL INFORME DE RESULTADOS



flickr-Medellin. Fotografía Oficial Ministerio de
Ambiente y Desarrollo Sostenible Juan Fernando
Betancourt

REPÚBLICA DE COLOMBIA
INFORME DE RESULTADOS CONSOLIDADO
DEPARTAMENTO DE ANTIOQUIA
Por el periodo del 1 de enero al 31 de diciembre de 2024
(Cifras expresadas en millones de pesos)

	2024	2023	Variación Absoluta	Variación %
INGRESOS	82.810.855,3	75.409.032,9	7.401.822,4	9,8
Ingresos sin contraprestación	25.545.872,8	23.425.411,0	2.120.461,8	9,1
Ingresos fiscales	12.588.868,9	11.811.162,6	777.706,3	6,6
Transferencias y subvenciones	12.957.003,9	11.614.248,4	1.342.755,5	11,6
Ingresos con contraprestación	42.745.788,4	38.459.682,8	4.286.105,6	11,1
Venta de bienes	813.646,2	796.426,7	17.219,4	2,2
Venta de servicios	41.932.142,2	37.663.256,1	4.268.886,2	11,3
Financieros y Ajuste por diferencia en cambio	3.454.116,5	6.448.285,1	(2.994.168,5)	(46,4)
Otros ingresos	11.065.077,6	7.075.654,0	3.989.423,6	56,4
COSTOS DE VENTAS	27.817.928,8	25.160.874,7	2.657.054,1	10,6
Costo de ventas de bienes	339.507,6	357.059,5	(17.551,9)	(4,9)
Costo de ventas de servicios	27.478.421,2	24.803.815,2	2.674.606,0	10,8
GASTOS	45.788.248,1	46.605.358,4	(817.110,3)	(1,8)
De administración y operación	8.260.088,8	8.308.666,9	(48.578,0)	(0,6)
De ventas	230.257,9	251.755,3	(21.497,4)	(8,5)
Deterioro, depreciaciones, amortizaciones y provisiones	6.948.645,4	6.497.547,2	451.098,2	6,9
Transferencias y subvenciones	603.405,9	856.784,3	(253.378,4)	(29,6)
Gasto público social	14.759.819,8	13.937.498,0	822.321,8	5,9
De actividades y/o servicios especializados	3.121.347,1	2.787.676,1	333.670,9	12,0
Operaciones interinstitucionales	69,1	-	69,1	-**
Comisiones, Financieros y Ajuste por diferencia en cambio	6.533.855,7	8.163.688,8	(1.629.833,2)	(20,0)
Otros gastos	5.330.758,5	5.801.741,8	(470.983,3)	(8,1)
RESULTADO ANTES DE OPERACIONES RECÍPROCAS	9.204.678,4	3.642.799,8	5.561.878,7	152,7
Saldos de operaciones recíprocas en los ingresos (db)	(1.335.836,6)	(874.347,5)	(461.489,1)	52,8
Saldos de operaciones recíprocas en los gastos (cr)	(1.362.899,5)	(911.605,3)	(451.294,2)	49,5
RESULTADO DEL EJERCICIO	9.231.741,3	3.680.057,5	5.551.683,8	150,9

INGRESOS

\$82.810.855,3

\$75.409.032,9

2024

En esta gráfica se presentan los grupos más representativos correspondientes a cada vigencia.

Composición

2023

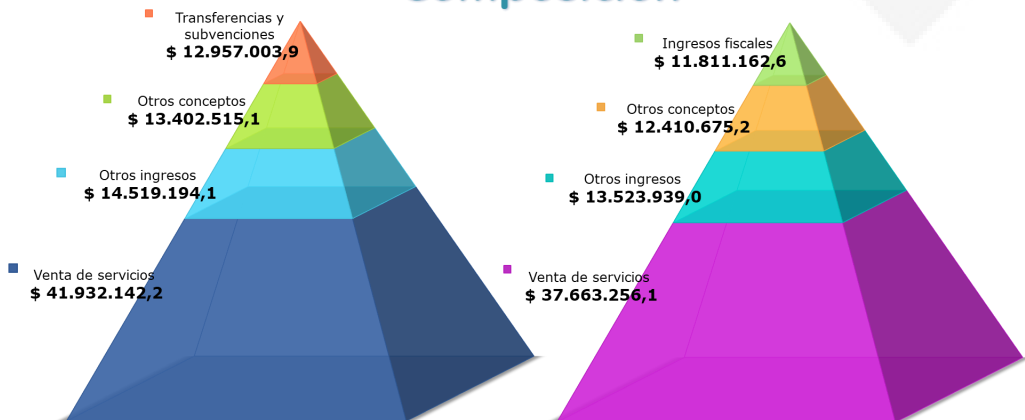

A 31 de diciembre de 2024, los Ingresos alcanzaron la cifra de **\$82.810.855,3**, lo que representa una variación de **\$7.401.822,4**, equivalente al **9,8%** mayor que en el año 2023.

Entidades más representativas en los Ingresos agregados de 2024

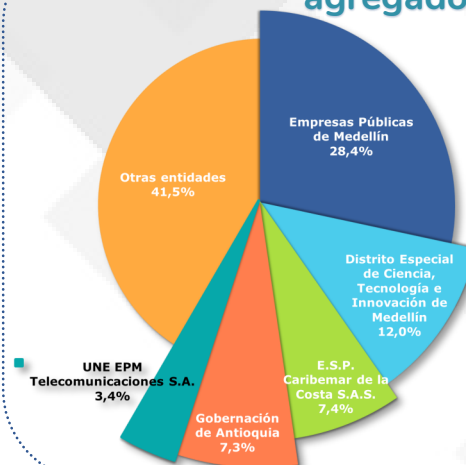

- Empresas Públicas de Medellín **\$25.998.754,0**.
- Distrito Especial de Ciencia, Tecnología e Innovación de Medellín **\$10.966.400,3**.
- E.S.P. Caribemar de la Costa S.A.S. **\$6.753.598,5**.
- Gobernación de Antioquia **\$6.699.704,1**.
- UNE EPM Telecomunicaciones S.A. **\$3.081.275,8**.
- Otras entidades **\$38.181.509,6**.

Cuentas más representativas en los Ingresos de 2024

Venta de servicios	Otros ingresos	Transferencias y subvenciones
Servicio de energía \$24.313.449,8 58,0%	Ingresos diversos \$3.727.287,7 25,7%	Sistema general de participaciones \$7.536.694,2 58,2%
Servicio de telecomunicaciones \$4.588.947,9 10,9%	Impuesto a las ganancias diferido \$2.413.254,6 16,6%	Sistema general de seguridad social en salud \$2.324.978,0 17,9%
Administración de la seguridad social en salud \$2.997.436,7 7,1%	Financieros \$1.883.534,4 13,0%	Otras transferencias \$2.296.666,2 17,7%
*Otros conceptos \$10.032.307,8 24,0%	*Otros conceptos \$6.495.117,4 44,7%	*Otros conceptos \$798.665,5 6,2%

En la cuenta Servicio de energía, la subcuenta de mayor importancia relativa es Comercialización, con un valor de **\$17.414.370,5**.

Las entidades más representativas son las Empresas Públicas de Medellín con **\$7.670.720,4** y la E.S.P. Caribemar de la Costa S.A.S. con **\$5.558.854,4**, que en conjunto concentran el **76,0%**.

*Los "Otros conceptos" analizados individualmente son inferiores a las cuentas más representativas.

Participación en el total de los Ingresos de 2024

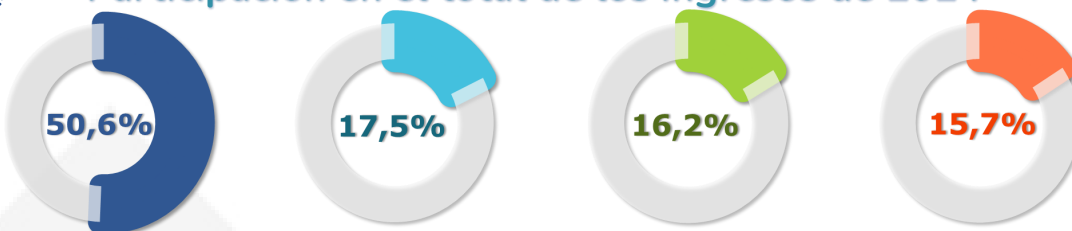

El grupo Venta de servicios presenta la mayor participación, con un valor de **\$41.932.142,2**, equivalente al **50,6%** sobre el total de los Ingresos.

Variación en los Ingresos frente a 2023

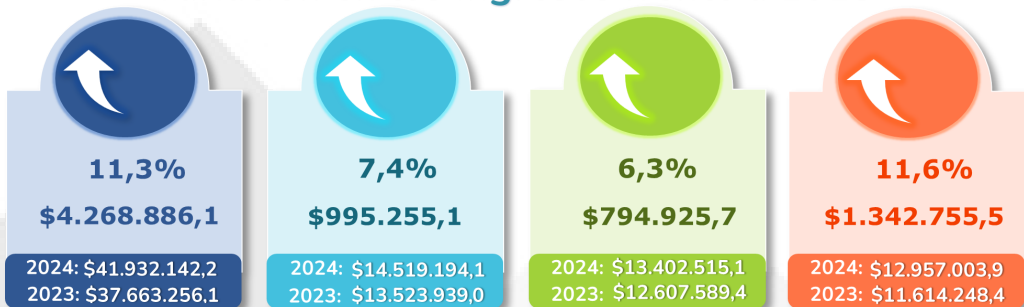

Evolución de los Ingresos

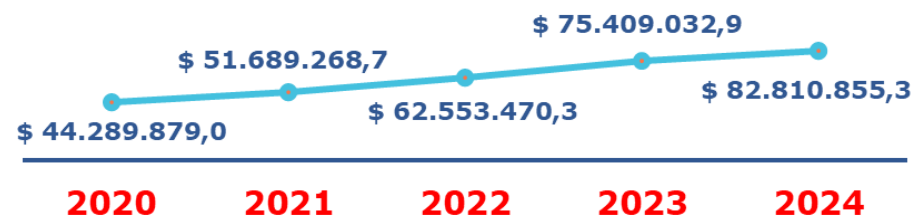

Entre los años 2020 y 2024, los Ingresos presentan un aumento de **\$38.520.976,3** al pasar de **\$44.289.879,0** a **\$82.810.855,3**.

COSTOS DE VENTAS

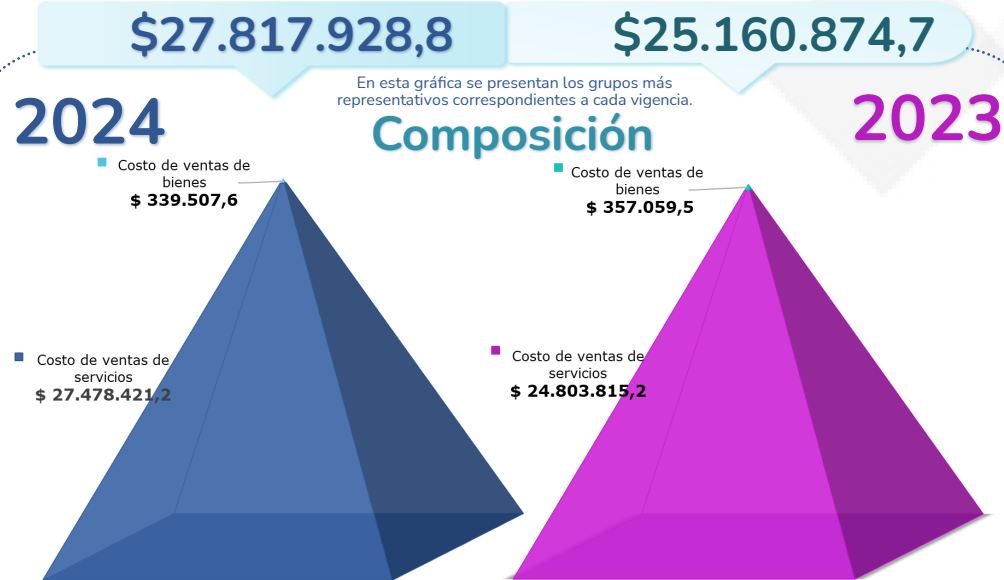

A 31 de diciembre de 2024, los Costos de ventas alcanzaron la cifra de **\$27.817.928,8**, lo que representa una variación de **\$2.657.054,1**, equivalente al **10,6%** mayor que en el año 2023.

Participación en el total de los Costos de ventas de 2024

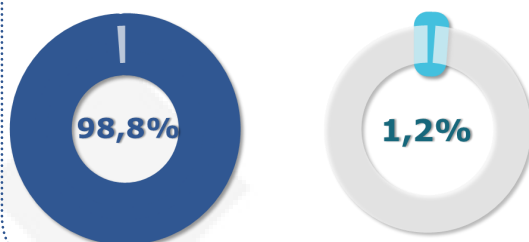

El grupo Costo de ventas de servicios, con un valor de **\$27.478.421,2**, y Costo de ventas de bienes, con **\$339.507,6**, representan el **98,8%** y el **1,2%** del total de los Costos de ventas, respectivamente.

Variación en los Costos de ventas frente a 2023

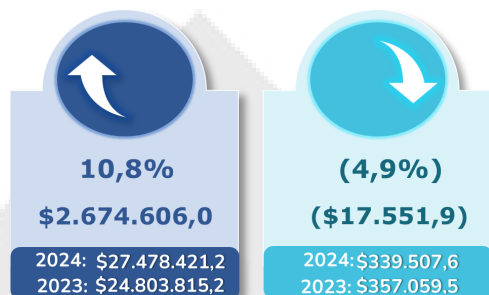

Del grupo Costo de ventas de servicios con un aumento de **\$2.674.606,0**, equivalente al **10,8%** frente al año anterior, se destaca la variación de la cuenta Servicios públicos con un aumento por valor de **\$2.795.928,2**.

Entidades más representativas en los Costos de ventas agregados de 2024

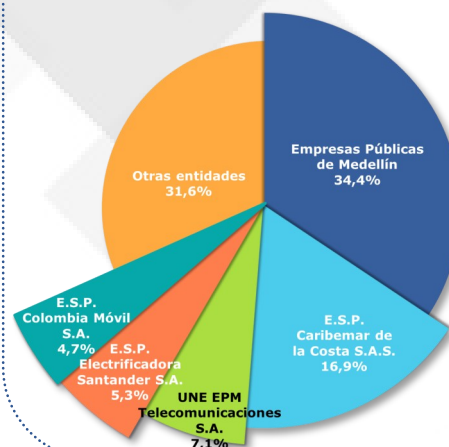

- Empresas Públicas de Medellín **\$10.237.507,9.**
- E.S.P. Caribemar de la Costa S.A.S. **\$5.027.754,9.**
- UNE EPM Telecomunicaciones S.A. **\$2.126.077,1.**
- E.S.P. Electrificadora Santander S.A. **\$1.574.782,6.**
- E.S.P. Colombia Móvil S.A. **\$1.386.133,0.**
- Otras entidades **\$9.438.142,2.**

Cuentas más representativas en los Costos del 2024

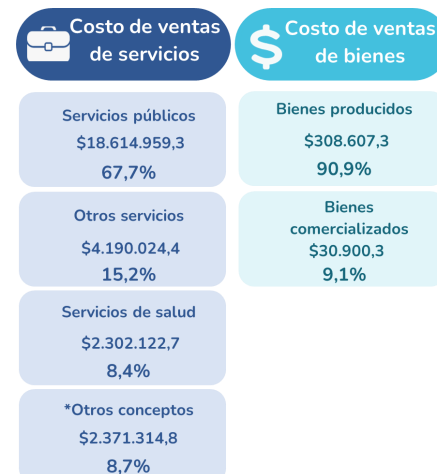

Dentro de la cuenta Servicios Públicos, la subcuenta Energía presenta la mayor participación, al representar el **83,8%** del total, con un saldo de **\$15.598.642,0**.

La entidad más representativa son las Empresas Públicas de Medellín, con **\$8.056.809,4**, equivalente al **51,6%**.

*Los "Otros conceptos" analizados individualmente son inferiores a las cuentas más representativas.

Evolución de los Costos de ventas



Entre los años 2020 y 2024, los Costos de ventas presentan un aumento de **\$13.764.493,0** al pasar de **\$14.053.435,8** a **\$27.817.928,8**.

GASTOS

2024 **\$45.788.248,1**

En esta gráfica se presentan los grupos más representativos correspondientes a cada vigencia.

Composición

2023 **\$46.605.358,4**

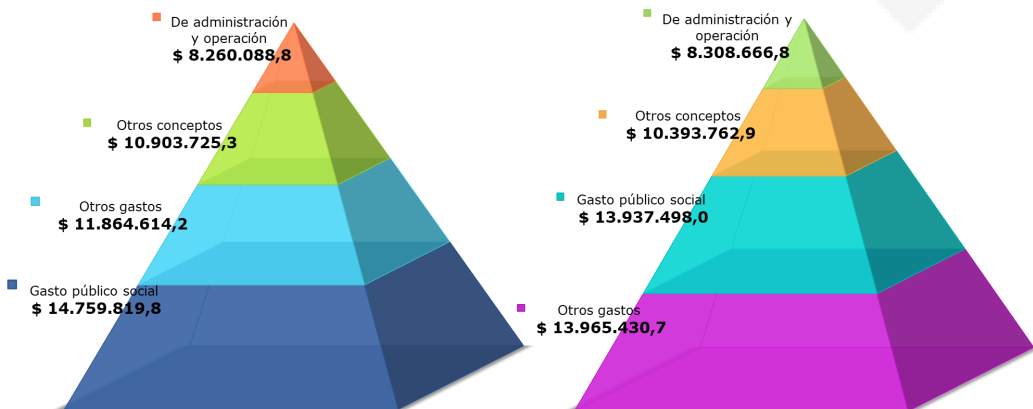

A 31 de diciembre de 2024, los Gastos alcanzaron la cifra de **\$45.788.248,1** lo que representa una variación de **(\$817.110,3)**, equivalente al **(1,8%)** menor que en el año 2023.

Participación en el total de los Gastos de 2024

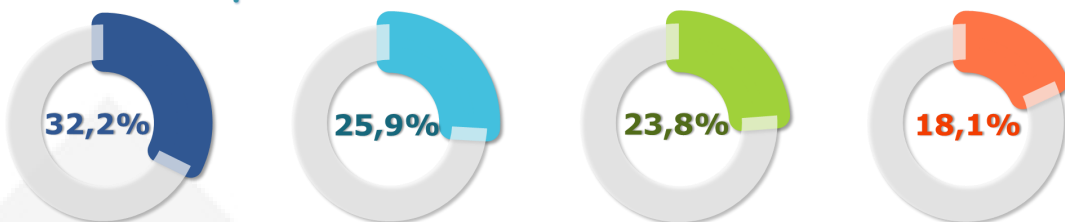

El grupo Gasto público social presenta la mayor participación, con un valor de **\$14.759.819,8**, equivalente al **32,2%** sobre el total de los Gastos.

Variación en los Gastos frente a 2023

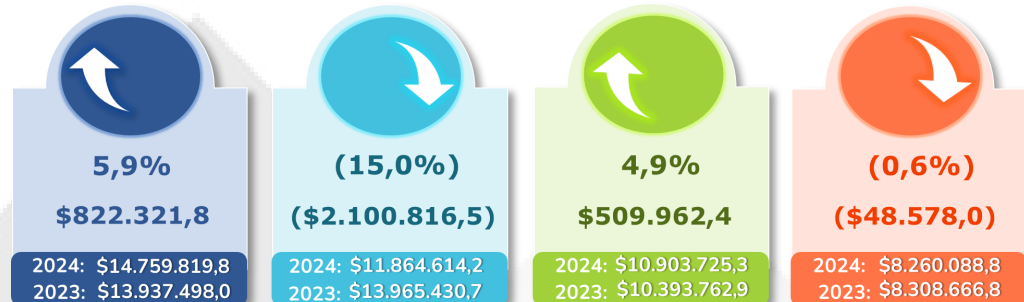

Entidades más representativas en los Gastos agregados de 2024

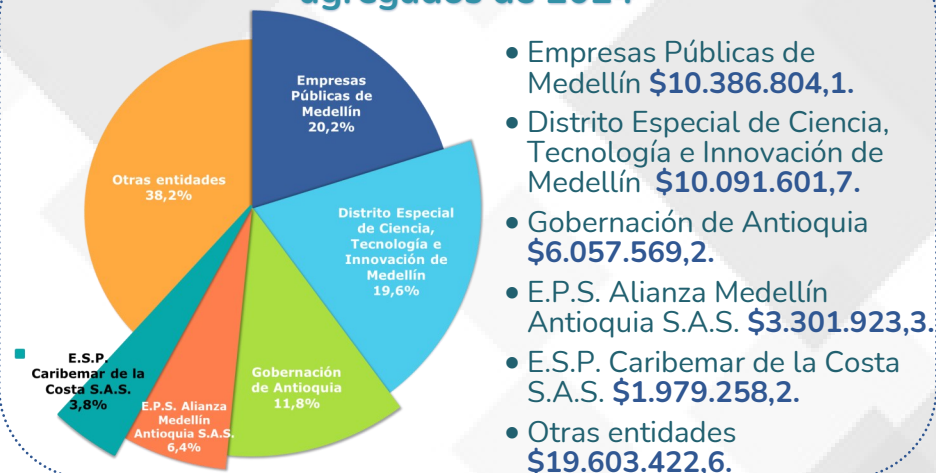

- Empresas Públicas de Medellín **\$10.386.804,1**.
- Distrito Especial de Ciencia, Tecnología e Innovación de Medellín **\$10.091.601,7**.
- Gobernación de Antioquia **\$6.057.569,2**.
- E.P.S. Alianza Medellín Antioquia S.A.S. **\$3.301.923,3**.
- E.S.P. Caribemar de la Costa S.A.S. **\$1.979.258,2**.
- Otras entidades **\$19.603.422,6**.

Cuentas más representativas en los Gastos de 2024

Gasto público social	Otros gastos	De administración y operación
Educación \$5.506.301,0 37,3%	Financieros \$4.551.087,6 38,4%	Generales \$3.610.395,5 43,7%
Salud \$4.996.954,9 33,9%	Ajuste por diferencia en cambio \$1.923.464,2 16,2%	Sueldos y salarios \$2.096.253,7 25,4%
Desarrollo comunitario y bienestar social \$2.396.007,7 16,2%	Impuesto a las ganancias diferido \$1.823.829,1 15,4%	Prestaciones sociales \$883.112,8 10,7%
*Otros conceptos \$1.860.556,2 12,6%	*Otros conceptos \$3.566.233,3 30,0%	*Otros conceptos \$1.670.326,8 20,2%

En la cuenta Educación, la subcuenta de mayor importancia relativa es Sueldos y salarios, con un saldo de **\$2.306.525,0**.

Con una participación del **78,6%**, las entidades más relevantes son la Gobernación de Antioquia, con **\$1.107.622,6**, y Distrito Especial de Ciencia, Tecnología e Innovación de Medellín, con **\$704.503,8**.

*Los "Otros conceptos" analizados individualmente son inferiores a las cuentas más representativas.

Evolución de los Gastos



Entre los años 2020 y 2024, los Gastos presentan un aumento de **\$20.376.137,4** al pasar de **\$25.412.110,7** a **\$45.788.248,1**.



Entérate...

Con corte al 31 de diciembre de 2024, **125** municipios reportaron información por concepto de ingresos provenientes del Sistema General de Participaciones. Medellín registró el mayor valor, con **\$2.092.579,5**, seguida por Bello, con **\$365.681,7**.

1

Los ingresos consolidados por concepto de Impuestos corresponden a **\$9.084.408,1**, siendo el Impuesto Predial Unificado el de mayor representatividad, con una participación del **26,6%**. En este sentido, entre los **125** municipios que reportaron información, los de mayor relevancia por este concepto son Medellín, con **\$1.290.907,3**; Envigado, con **\$211.506,6**; y Rionegro - Antioquia, con **\$138.597,4**.

2

En los ingresos consolidados por Servicios de salud, con valor de **\$2.794.274,3**, **124** hospitales reportaron información. Entre ellos, destacan la E.S.E. Metrosalud, con **\$441.738,1**, y la E.S.E. Hospital General de Medellín, con **\$240.214,5**, que en conjunto concentraron el **24,4%** del total.

3

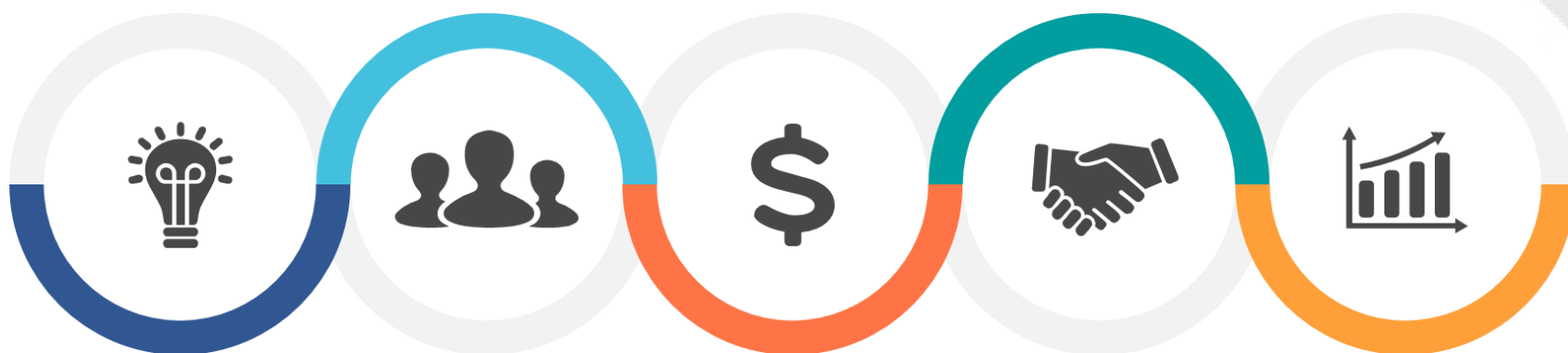

4

El **67,7%** del Costo de ventas de servicios corresponde a Servicios públicos, con un valor consolidado de **\$18.614.959,3**. En este sentido, **118** entidades reportaron saldos por este concepto; las Empresas Públicas de Medellín registraron el mayor valor, con **\$10.234.832,4**, mientras que el Municipio de Alejandría reportó el menor, con **\$85,5**.

5

Con corte a 31 de diciembre de 2024, **127** entidades reportaron Gasto público social por concepto de Salud. En este contexto, Medellín ocupó el primer lugar, con **\$1.560.637,2**, mientras que la Gobernación de Antioquia se ubicó en el segundo, con **\$301.504,7**.

6

El consolidado del Departamento de Antioquia arrojó un superávit de **\$9.231.741,3**. En este aspecto, las Empresas Públicas de Medellín se destacaron como la entidad con el mayor superávit, con **\$5.374.442,0**. Mientras que, la E.P.S. Alianza Medellín Antioquia S.A.S. presentó el mayor déficit, con **(\$327.875,0)**.

04

DATOS CLAVE DEL INFORME DE SITUACIÓN FINANCIERA



Metro de Medellín foto por Guía de Viajes Oficial de Medellín

REPÚBLICA DE COLOMBIA
INFORME DE SITUACIÓN FINANCIERA CONSOLIDADO
DEPARTAMENTO DE ANTIOQUIA
A 31-12-2024
(Cifras expresadas en millones de pesos)

	2024	2023	Variación Absoluta	Variación %		2024	2023	Variación Absoluta	Variación %
ACTIVO					PASIVO				
Activo corriente	36.978.641,3	31.304.901,3	5.673.740,0	18,1	Pasivo corriente	23.466.104,0	21.940.516,4	1.525.587,6	7,0
Efectivo y equivalentes al efectivo	9.511.287,5	8.871.073,1	640.214,4	7,2	Operaciones de instituciones financieras	110.360,0	172.922,3	(62.562,3)	(36,2)
Inversiones de administración de liquidez	1.637.375,0	1.171.287,4	466.087,6	39,8	Emisión y colocación de títulos de deuda	213.340,6	1.692.158,3	(1.478.817,6)	(87,4)
Instrumentos derivados	-	55.477,1	(55.477,1)	(100,0)	Préstamos por pagar	2.844.042,9	3.342.761,6	(498.718,7)	(14,9)
Inversiones en controladas, asociadas y negocios conjuntos	101.671,7	78.099,2	23.572,6	30,2	Cuentas por pagar	9.868.750,1	9.427.211,0	441.539,1	4,7
Cuentas por cobrar sin contraprestación	7.938.374,1	7.301.015,0	637.359,0	8,7	Beneficios a los empleados	2.605.752,9	2.131.249,5	474.503,4	22,3
Cuentas por cobrar con contraprestación	9.507.849,6	8.799.169,4	708.680,2	8,1	Operaciones con instrumentos derivados	125,8	777,6	(651,8)	(83,8)
Préstamos por cobrar	291.277,7	201.270,7	90.007,0	44,7	Provisiones	2.402.359,0	1.284.336,7	1.118.022,3	87,1
Inventarios	935.595,7	921.744,2	13.851,5	1,5	Pasivos por impuestos corrientes	918.240,9	963.056,0	(44.815,0)	(4,7)
Activos intangibles	-	130.715,0	(130.715,0)	(100,0)	Pasivos por impuestos diferidos	35.922,6	34.686,3	1.236,3	3,6
Activos por impuestos corrientes	1.422.173,3	1.581.145,5	(158.972,2)	(10,1)	Otros pasivos	4.467.209,2	2.891.357,1	1.575.852,1	54,5
Activos por impuestos diferidos	23.490,2	48.755,2	(25.265,0)	(51,8)					
Otros activos	5.609.546,6	2.145.149,7	3.464.396,9	161,5					
Activo no corriente	131.487.770,3	125.083.255,6	6.404.514,7	5,1	Pasivo no corriente	60.735.943,5	54.440.266,3	6.295.677,2	11,6
Efectivo y equivalentes al efectivo	79.744,5	123,4	79.621,2	64.549,0	Emisión y colocación de títulos de deuda	14.193.003,2	12.802.312,3	1.390.691,0	10,9
Inversiones de administración de liquidez	2.582.862,8	2.384.062,3	198.800,5	8,3	Préstamos por pagar	25.051.413,6	20.863.389,4	4.188.024,2	20,1
Instrumentos derivados	289.128,8	68,6	289.060,2	421.370,5	Cuentas por pagar	549.661,5	645.515,0	(95.853,5)	(14,8)
Inversiones en controladas, asociadas y negocios conjuntos	7.245.507,6	6.251.287,3	994.220,3	15,9	Beneficios a los empleados	6.183.393,4	3.592.767,5	2.590.625,9	72,1
Cuentas por cobrar sin contraprestación	(2.759.707,7)	(2.298.832,9)	(460.874,8)	20,0	Operaciones con instrumentos derivados	105.058,2	906.342,3	(801.284,1)	(88,4)
Cuentas por cobrar con contraprestación	6.989.477,0	6.740.631,0	248.846,0	3,7	Provisiones	3.332.422,8	6.117.241,1	(2.784.818,3)	(45,5)
Préstamos por cobrar	2.150.350,7	2.507.137,3	(356.786,7)	(14,2)	Pasivos por impuestos corrientes	49.152,3	40.872,2	8.280,0	20,3
Inventarios	13.129,1	-	13.129,1	-**	Pasivos por impuestos diferidos	7.982.649,2	6.885.213,8	1.097.435,3	15,9
Propiedades, planta y equipo	76.304.931,1	71.270.669,4	5.034.261,7	7,1	Otros pasivos	3.289.189,3	2.586.612,7	702.576,6	27,2
Bienes de uso público e históricos y culturales	22.231.003,7	21.483.985,7	747.018,0	3,5					
Propiedades de inversión	1.053.523,6	985.498,9	68.024,7	6,9	TOTAL PASIVO	84.202.047,5	76.380.782,6	7.821.264,8	10,2
Activos intangibles	5.459.725,8	7.751.163,1	(2.291.437,4)	(29,6)					
Activos biológicos	132.101,5	139.703,9	(7.602,4)	(5,4)	PATRIMONIO	84.264.364,1	80.007.374,2	4.256.989,8	5,3
Activos por impuestos corrientes	21.390,2	17.432,9	3.957,4	22,7	Patrimonio de las entidades de gobierno	44.424.609,9	45.607.562,8	(1.182.952,9)	(2,6)
Activos por impuestos diferidos	6.297.785,4	4.837.966,4	1.459.819,0	30,2	Patrimonio de las empresas	30.926.177,5	31.306.149,8	(379.972,3)	(1,2)
Otros activos	3.396.816,4	3.012.358,3	384.458,1	12,8	Resultados consolidados del ejercicio	9.231.741,3	3.680.057,5	5.551.683,8	150,9
TOTAL ACTIVO	168.466.411,6	156.388.156,9	12.078.254,7	7,7	Saldos de operaciones recíprocas en el patrimonio	(1.302.195,9)	(1.598.968,6)	296.772,6	(18,6)
					Participación no controladora	984.031,3	1.012.572,7	(28.541,4)	(2,8)
CUENTAS DE ORDEN DEUDORAS	41.875.232,0	40.927.866,0	947.366,0	2,3	TOTAL PASIVO Y PATRIMONIO	168.466.411,5	156.388.156,9	12.078.254,6	7,7
Activos contingentes	2.748.791,7	2.514.640,6	234.151,1	9,3					
Deudoras fiscales	6.878.492,1	6.875.574,4	2.917,7	0,0	CUENTAS DE ORDEN ACREEDORAS	51.931.949,8	48.775.229,3	3.156.720,5	6,5
Deudoras de control	32.247.948,2	31.537.651,0	710.297,2	2,3	Pasivos contingentes	14.431.210,8	11.630.545,1	2.800.665,8	24,1
					Acreedoras fiscales	20.207.095,1	20.212.659,5	(5.564,5)	(0,0)
					Acreedoras de control	17.293.643,9	16.932.024,7	361.619,2	2,1

ACTIVOS

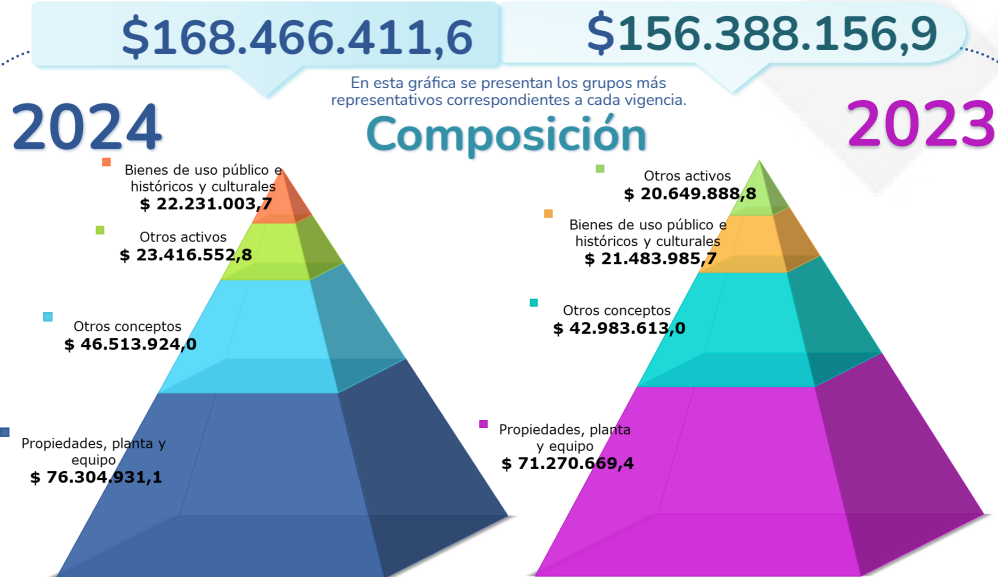

A 31 de diciembre de 2024, los Activos alcanzaron la cifra de **\$168.466.411,6**, lo que representa una variación de **\$12.078.254,7**, equivalente al **7,7%** mayor que en el año 2023.

Participación en el total de los Activos de 2024

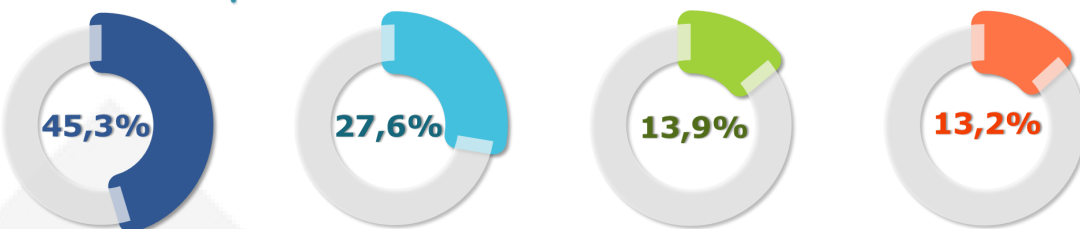

El grupo Propiedades, planta y equipo presenta la mayor participación, con un valor de **\$76.304.931,1**, equivalente al **45,3%** sobre el total de los Activos.

Variación en los Activos frente a 2023

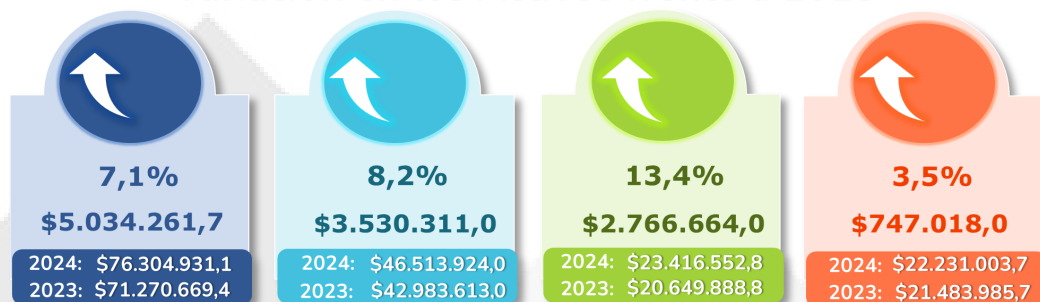

Entidades más representativas en los Activos agregados de 2024



Cuentas más representativas en los Activos de 2024

Propiedades,	Otros activos	Bienes de uso público e históricos y culturales
Plantas, ductos y túneles \$21.773.166,6 28,5%	Activos intangibles \$8.814.304,1 37,6%	Bienes de uso público en servicio \$21.277.917,2 95,7%
Edificaciones \$21.470.299,8 28,1%	Activos por impuestos diferidos \$6.321.275,5 27,0%	Bienes de uso público en servicio (cr) \$5.246.874,6 23,6%
Depreciación acumulada de propiedades, planta y (\$20.690.840,7) (27,1%)	Amortización acumulada de activos intangibles (cr) (\$3.259.256,0) (13,9%)	Depreciación acumulada de bienes de uso público en servicio (cr) (\$5.064.252,8) (22,8%)
*Otros conceptos \$53.752.305,4 70,5%	*Otros conceptos \$11.540.229,2 49,3%	*Otros conceptos \$770.464,7 3,5%

En la cuenta Plantas, ductos y túneles, la subcuenta Plantas de generación presenta la mayor participación, con un saldo de **\$13.828.815,5**. Dentro de este concepto, la entidad más relevante es Empresas Públicas de Medellín, que registra un valor de **\$13.498.497,2**, equivalente al **97,6%** del total.

*Los "Otros conceptos" analizados individualmente son inferiores a las cuentas más representativas.

Evolución de los Activos

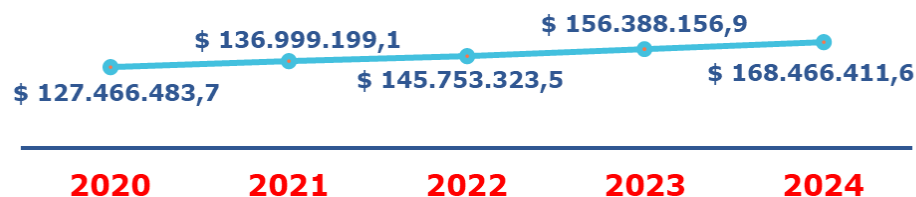

Entre los años 2020 y 2024, los Activos presentan un aumento de **\$40.999.927,9** al pasar de **\$127.466.483,7** a **\$168.466.411,6**.

PASIVOS

2024 **\$84.202.047,5**

En esta gráfica se presentan los grupos más representativos correspondientes a cada vigencia.

Composición

2023 **\$76.380.782,6**

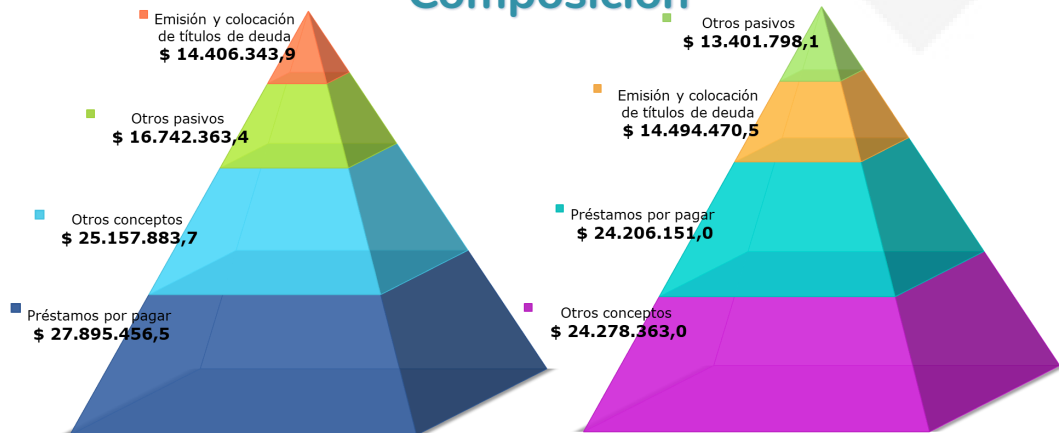

A 31 de diciembre de 2024, los Pasivos alcanzaron la cifra de **\$84.202.047,5**, lo que representa una variación de **\$7.821.264,9**, equivalente al **10,2%** mayor que en el año 2023.

Participación en el total de los Pasivos de 2024

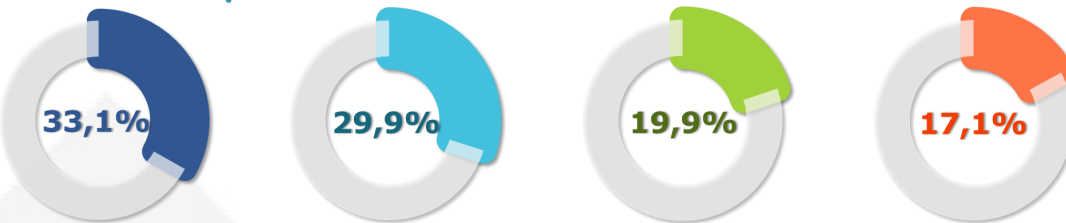

El grupo **Préstamos por pagar** representa la mayor participación, con un valor de **\$27.895.456,5**, equivalente al **33,1%** sobre el total de los Pasivos.

Variación de los Pasivos frente a 2023

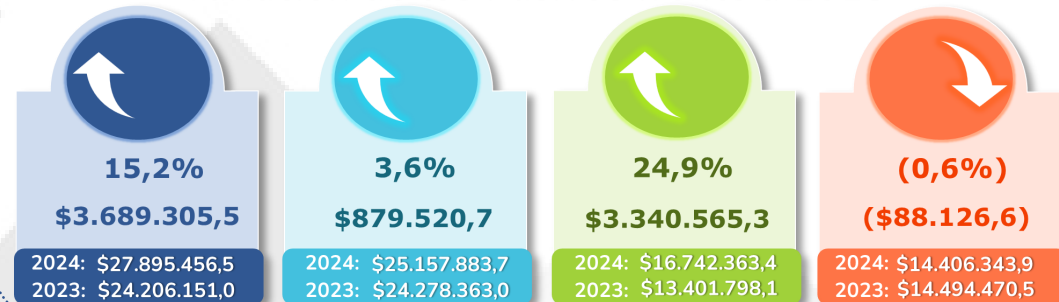

Entidades más representativas en los Pasivos agregados de 2024

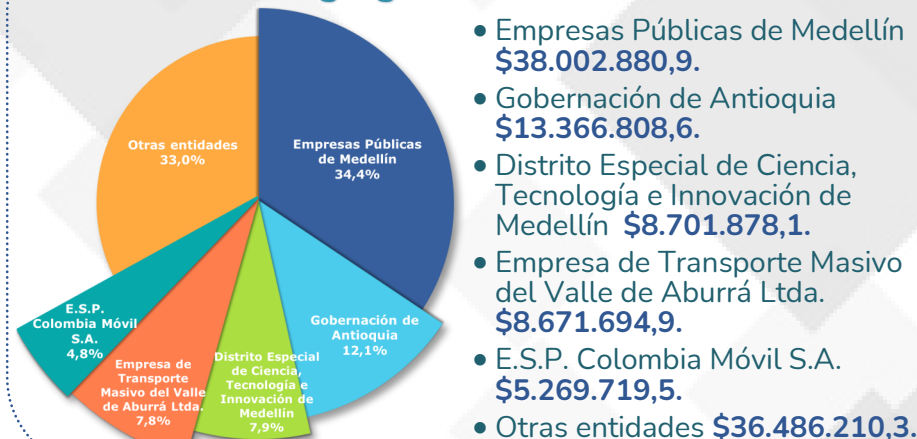

- Empresas Públicas de Medellín **\$38.002.880,9.**
- Gobernación de Antioquia **\$13.366.808,6.**
- Distrito Especial de Ciencia, Tecnología e Innovación de Medellín **\$8.701.878,1.**
- Empresa de Transporte Masivo del Valle de Aburrá Ltda. **\$8.671.694,9.**
- E.S.P. Colombia Móvil S.A. **\$5.269.719,5.**
- Otras entidades **\$36.486.210,3.**

Cuentas más representativas en los Pasivos de 2024

Préstamos por pagar	Otros pasivos	Emisión y colocación de títulos de deuda
Financiamiento interno de largo plazo \$18.357.675,1 65,8%	Pasivos por impuestos diferidos \$8.018.571,8 47,9%	Financiamiento externo de largo plazo \$11.069.900,7 76,8%
Financiamiento externo de largo \$7.461.051,4 26,7%	Pasivos asociados a activos mantenidos para la venta \$3.062.675,8 18,3%	Financiamiento interno de largo plazo \$3.123.755,9 21,7%
Financiamiento externo de corto plazo \$1.044.428,3 3,7%	Otros pasivos diferidos \$2.778.634,2 16,6%	Financiamiento externo de corto plazo \$178.360,3 1,2%
Financiamiento interno de corto plazo \$1.032.301,7 3,8%	*Otros conceptos \$2.882.481,6 17,2%	Financiamiento interno de corto plazo \$34.327,0 0,3%

En la cuenta **Financiamiento interno de largo plazo**, la subcuenta **Préstamos banca comercial** representa el **55,6%** con un valor de **\$10.206.607,9.**

Con una participación del **21,1%**, la entidad más representativa es la **Gobernación de Antioquia**, con un valor de **\$2.148.927,5.**

*Los "Otros conceptos" analizados individualmente son inferiores a las cuentas más representativas.

Evolución de los Pasivos



Entre los años 2020 y 2024, los Pasivos presentan un aumento de **\$25.353.363,6** al pasar de **\$58.848.683,9** a **\$84.202.047,5.**

PATRIMONIO

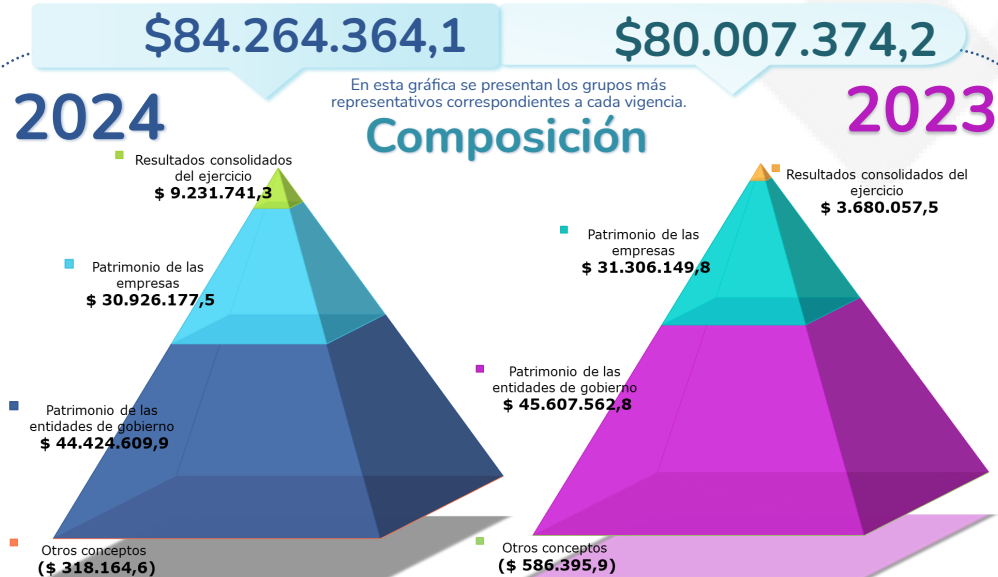

A 31 de diciembre de 2024, el Patrimonio alcanzó la cifra de **\$84.264.364,1**, lo que representa una variación de **\$4.256.989,9**, equivalente al **5,3%** mayor que en el año 2023.

Participación en el total del Patrimonio de 2024

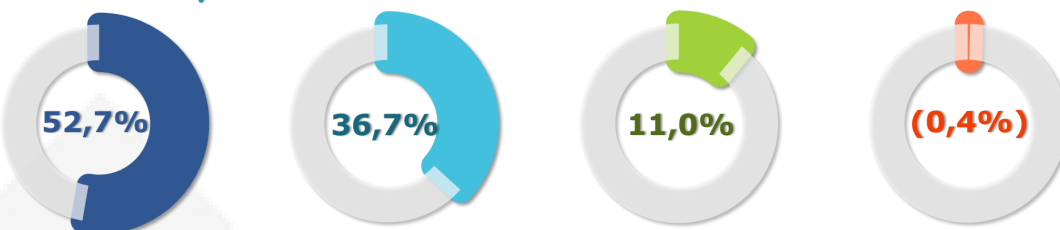

El grupo Patrimonio de las entidades de gobierno presenta la mayor participación, con un valor de **\$44.424.609,9**, equivalente al **52,7%** del total del Patrimonio.

Variación en el Patrimonio frente a 2023

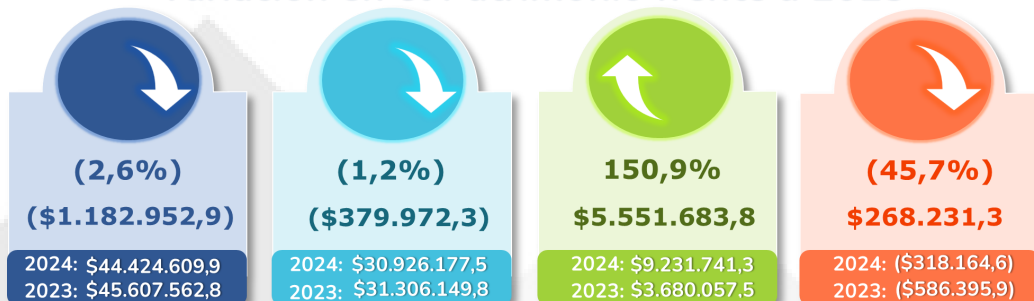

Entidades más representativas en el Patrimonio agregado de 2024

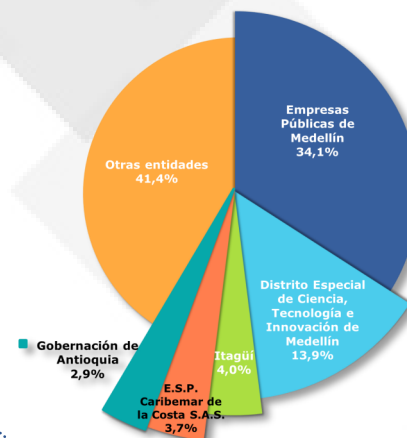

- Empresas Públicas de Medellín **\$32.462.538,9**.
- Distrito Especial de Ciencia, Tecnología e Innovación de Medellín **\$13.260.226,2**.
- Itagüí **\$3.766.210,2**.
- E.S.P. Caribemar de la Costa S.A.S. **\$3.482.426,2**.
- Gobernación de Antioquia **\$2.728.982,2**.
- Otras entidades **\$39.541.888,2**.

Cuentas más representativas en el Patrimonio de 2024



La cuenta Capital fiscal de las entidades de Gobierno registra un valor de **\$32.294.253,5**, equivale al **38,3%** del total del Patrimonio.

La entidad con mayor participación en este concepto es el Distrito Especial de Ciencia, Tecnología e Innovación de Medellín, con un valor de **\$12.694.189,8**.

*Los "Otros conceptos" analizados individualmente son inferiores a las cuentas más representativas.

Evolución del Patrimonio



Entre los años 2020 y 2024 el Patrimonio presenta un aumento de **\$15.646.564,2** al pasar de **\$68.617.799,9** a **\$84.264.364,1**.



Entérate...

Adquisición de bienes y servicios nacionales

En la subcuenta de Bienes y servicios, cuyo valor consolidado es de **\$3.490.158,7**, reportaron información **500** entidades. En este contexto, Empresas Públicas de Medellín, con **\$1.227.774,1**, y la E.S.P. Caribemar de la Costa S.A.S., con **\$900.354,4**, concentraron el **61,0%** del total.

Cuentas por cobrar a costo amortizado

11 entidades reportaron Cuentas por cobrar a costo amortizado por un valor agregado de **\$10.250.782,6**. De este total, **\$8.860.378,2** corresponden a Servicio de energía, reportado por **6** entidades. En este concepto, la E.S.P. Caribemar de la Costa S.A.S. se destacó con el mayor valor, al registrar **\$4.459.826,6**.

Edificaciones

De los activos reportados bajo el concepto de Edificaciones, el **33,0%** corresponde a Edificios y casas, con un valor consolidado de **\$7.087.080,7**. En este sentido, de las **202** entidades que reportaron información por este concepto, la Empresa de Transporte Masivo del Valle de Aburrá Ltda. se destacó como la de mayor relevancia, al registrar un saldo de **\$1.762.286,3**, seguida por Medellín, con **\$842.956,7**.

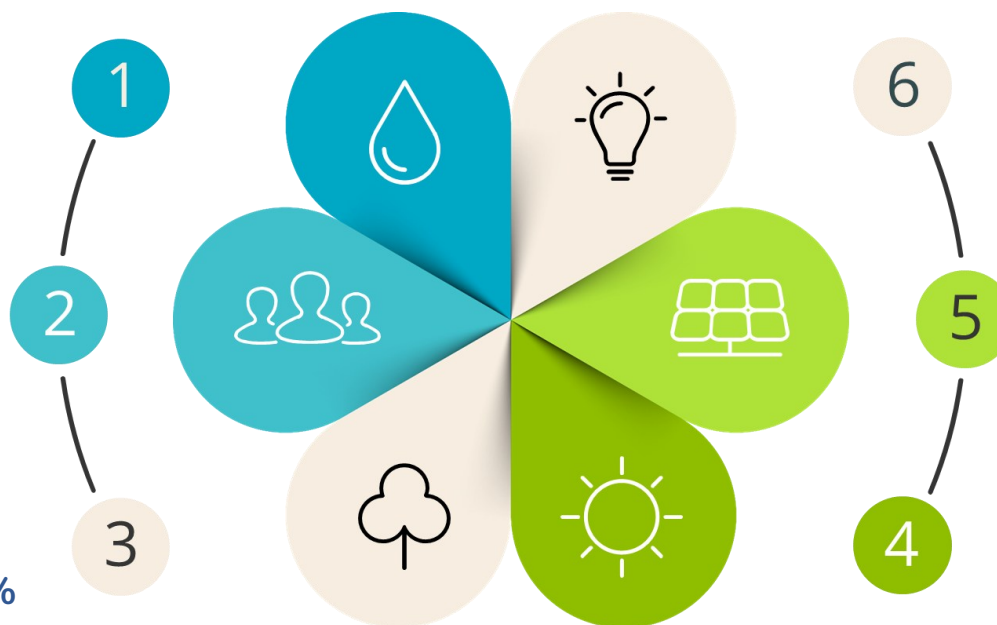

Bienes de uso público en servicio

El concepto Red carretera representa el **62,0%** de los Bienes de uso público en servicio, lo que lo convierte en el más relevante. En este aspecto, la Gobernación de Antioquia reportó el mayor valor con **\$3.357.507,3**, seguido por Medellín con **\$2.989.451,1**.

Financiamiento externo de largo plazo

En la subcuenta de Préstamos banca comercial, cuyo valor consolidado corresponde a **\$4.021.012,9**, **cuatro** empresas reportaron información por este concepto. Entre ellas, las Empresas Públicas de Medellín se posicionan como la de mayor relevancia, al registrar un saldo de **\$4.020.980,5**.

Resultados de ejercicios anteriores

En el Patrimonio de las entidades de gobierno, la subcuenta Utilidades o excedentes acumulados, con un valor consolidado de **\$32.089.537,8**, representa el **38,1%** del total del Patrimonio del Departamento de Antioquia. En este sentido, Medellín se destacó como la entidad de mayor relevancia, al reportar **\$8.280.954,2**, equivalente al **25,8%** del total.

05

EVALUACIÓN DE CONTROL INTERNO CONTABLE



Guatapé Antioquia foto por Felipe Salgado en Unsplash



A continuación, se presenta la cobertura y los resultados promedio correspondientes a **la Evaluación del Control Interno Contable (ECIC)**, reportada por las entidades que conforman el Departamento de **Antioquia**.

Cobertura

El Universo de entidades contables públicas sujetas a la aplicación de la **ECIC** en el Departamento de **Antioquia**, está conformado por **529** entidades, de las cuales **496**, que representan el **93,8%** del total, reportaron su evaluación y fueron incluidas en este informe.

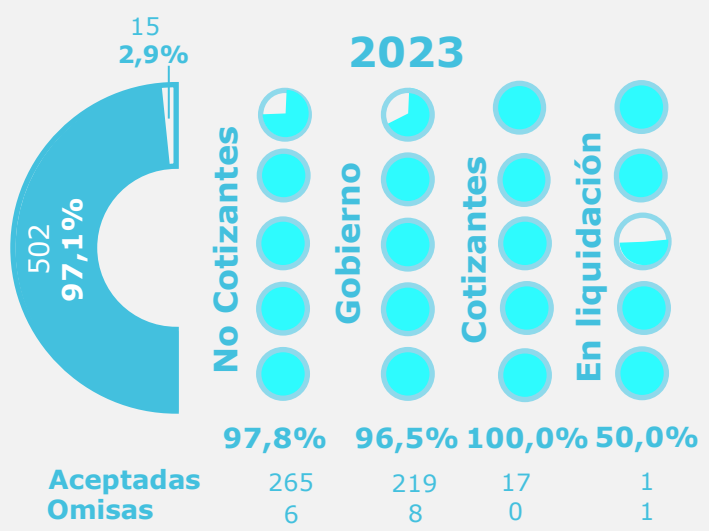
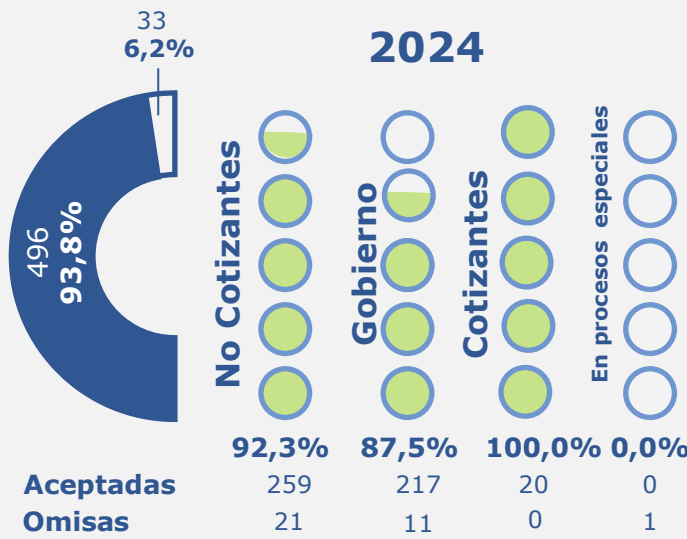

Guaviare	4,82	4,80
Huila	4,81	4,79
Santander	4,80	4,75
Casanare	4,79	4,78
Cundinamarca	4,76	4,73
Caldas	4,75	4,69
Bogotá D.C.	4,73	4,70
Meta	4,72	4,66
Magdalena	4,68	4,61
Quindío	4,67	4,57
Boyacá	4,67	4,65
Valle del Cauca	4,67	4,66
Cesar	4,65	4,59
Norte de Santander	4,65	4,67
Putumayo	4,65	4,60
Bolívar	4,64	4,56
Tolima	4,64	4,61

Guainía	4,64	4,66
Risaralda	4,62	4,64
San Andrés	4,61	4,40
Antioquia	4,59	4,54
Arauca	4,59	4,54
Nariño	4,59	4,51
Cauca	4,59	4,55
Caquetá	4,58	4,49
Vichada	4,58	4,50
Chocó	4,57	4,67
Vaupés	4,56	4,38
Córdoba	4,55	4,54
La Guajira	4,53	4,55
Atlántico	4,50	4,54
Sucre	4,41	4,43
Amazonas	4,12	4,03

Calificación Promedio por Departamento

En el **2024**, las **496** entidades reportantes del departamento de **Antioquia** alcanzaron una calificación promedio de **4,59**. Lo que ubica al departamento en el puesto **21** de un ranking de 33 (que incluye los 32 departamentos más el Distrito Capital), cuyo promedio general es de **4,66**.



La calificación de la Gobernación de Antioquia en el 2024 fue de **5,00**



La calificación de la Alcaldía de Distrito Especial de Ciencia, Tecnología e Innovación de Medellín en el 2024 fue de

4,98

Calificaciones promedio por etapas y actividades del proceso contable

La etapa con la calificación promedio más alta es **Reconocimiento**, con **4,84**, mientras que la actividad mejor evaluada es **Clasificación** con un promedio de **4,93**.

Etapas		Actividades	
Elementos Del Marco Normativo	4,51 4,44	Políticas Contables	4,51 4,44
Reconocimiento	4,84 4,80	Identificación	4,70 4,67
		Clasificación	4,93 4,91
		Registro	4,90 4,86
		Medición Inicial	4,83 4,77
Medición Posterior	4,53 4,49	Medición Posterior	4,53 4,49
Revelación	4,74 4,66	Presentación De EEFF	4,74 4,66
Rendición De Cuentas	4,81 4,78	Rendición De Cuentas	4,81 4,78
Gestión Del Riesgo	3,98 3,91	Gestión Del Riesgo Contable	3,98 3,91

Promedio por categorización de municipios

Para el año 2024, de acuerdo con la categorización de los **119** municipios reportantes del departamento, el promedio general es de **4,50**. Se destaca la **categoría ESP** con un promedio de **4,98**, mientras que la **categoría 4** tiene el promedio más bajo con **4,27**.

Promedio por Marcos

El promedio por Marcos normativos es de **4,59**, donde las **Empresas Cotizantes** se destacan con el mayor promedio.

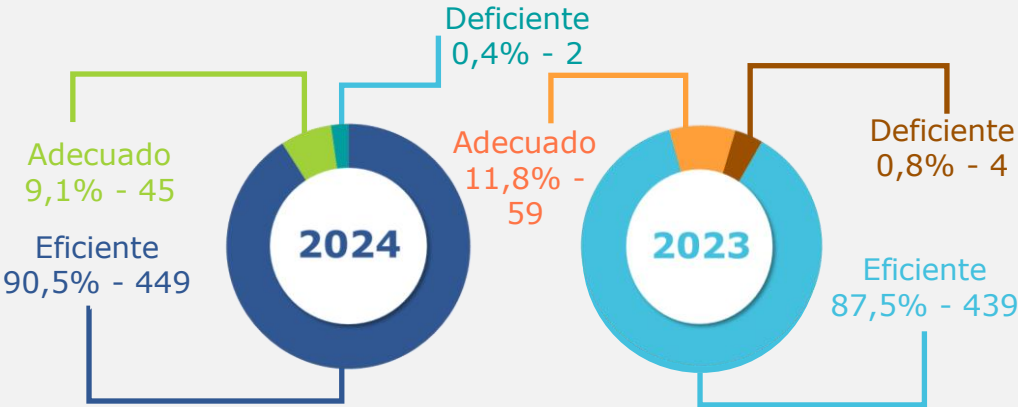
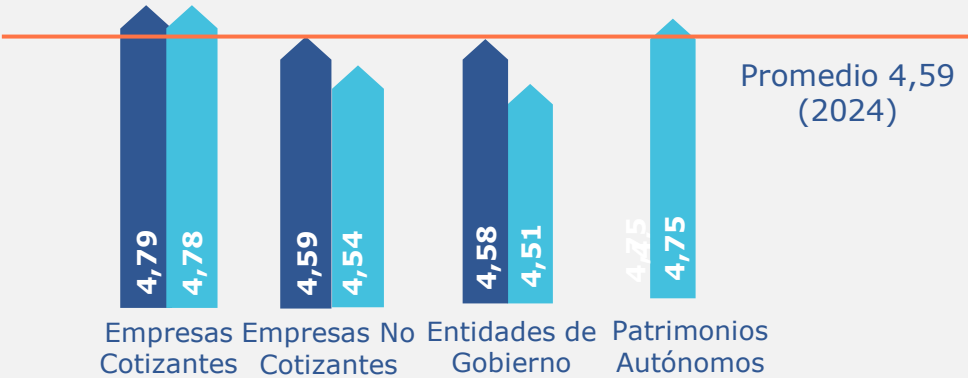

Participación por criterio

De las **496** entidades reportantes de **Antioquia**, el **90,5%** se evaluaron como **eficiente**, mientras que en 2023 este porcentaje fue del **87,5%** entre **502** entidades.

06

BOLETÍN DE DEUDORES MOROSOS DEL ESTADO



Puente de Occidente Santa Fe de Antioquia foto por Juan Sebastian Echeverry en Wikipedia

El Boletín de Deudores Morosos del Estado - BDME, es la relación de las personas naturales y jurídicas que tienen contraídas obligaciones con el Estado y que cumplen los requisitos establecidos en la Ley 901 de 2004, la cual consolida la Contaduría General de la Nación con base en la información que reportan las entidades públicas.

Las entidades públicas deben reportar en el BDME, la información correspondiente a los deudores que tienen obligaciones cuyas cuantías superan 5 SMMLV y una mora superior a seis meses.

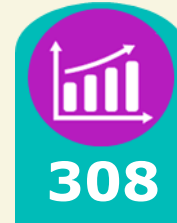

Antioquia registra 308 entidades públicas con cartera a favor del Estado en el Boletín número 42 correspondiente al corte 30 de noviembre de 2024.

Total de acreencias y deudores

Las entidades públicas del Departamento de Antioquia han reportado acreencias a favor del Estado por un valor de **\$5.253.568,9**, correspondientes a **161.154** deudores.



Personas Naturales

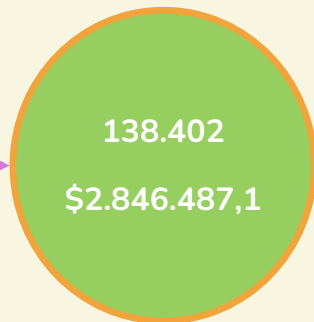

85,9%

Personas Jurídicas

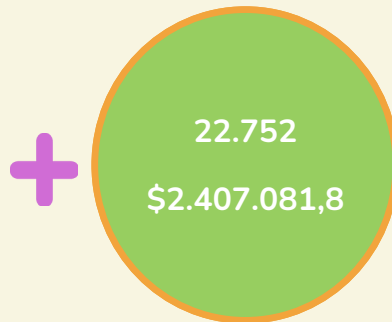

14,1%

Entidades públicas con mayores acreencias

El **65,5%** del total de las acreencias reportadas por las entidades públicas del Departamento de Antioquia, están concentradas en 5 entidades. Estas incluyen **98.235** Personas Naturales y **15.142** Personas Jurídicas, que tienen deuda por **\$1.996.070,8** y **\$1.446.341,6** respectivamente.

- Distrito Especial de Ciencia, Tecnología e Innovación de Medellín
- Bello
- Gobernación de Antioquia
- Itagüí
- Rionegro
- Otros

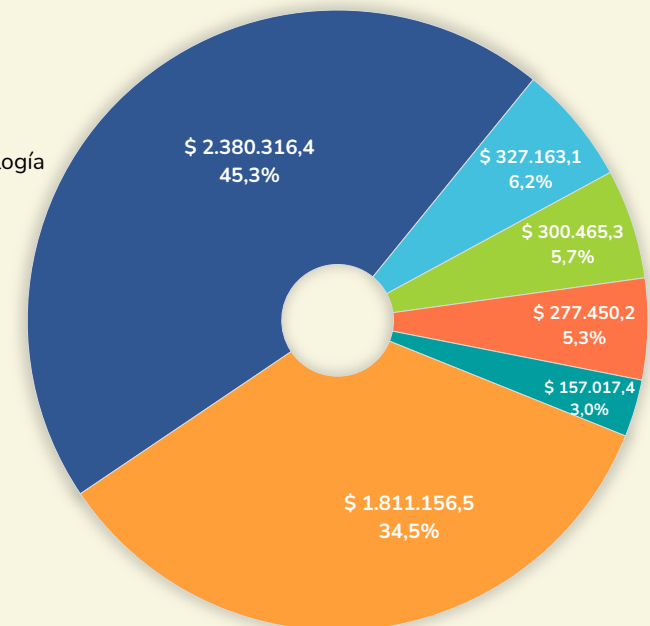

Entidades públicas con mayores variaciones reportadas entre los boletines #42 y #41

Millones de pesos			
NOMBRE ENTIDAD	BDME #42 NOVIEMBRE 2024	BDME #41 MAYO 2024	VARIACIÓN
Distrito Especial de Ciencia, Tecnología e Innovación de Medellín	2.380.316,4	1.701.327,1	678.989,3
Rionegro	157.017,4	250.291,9	(93.274,5)
Itagüí	277.450,2	218.940,3	58.509,9
Universidad de Antioquia	8.239,3	60.936,4	(52.697,1)
Gobernación de Antioquia	300.465,3	248.829,2	51.636,1
SUBTOTAL	3.123.488,6	2.480.324,9	643.163,7
Otros	2.130.080,3	2.069.706,3	60.374,0
TOTAL	5.253.568,9	4.550.031,2	703.537,7

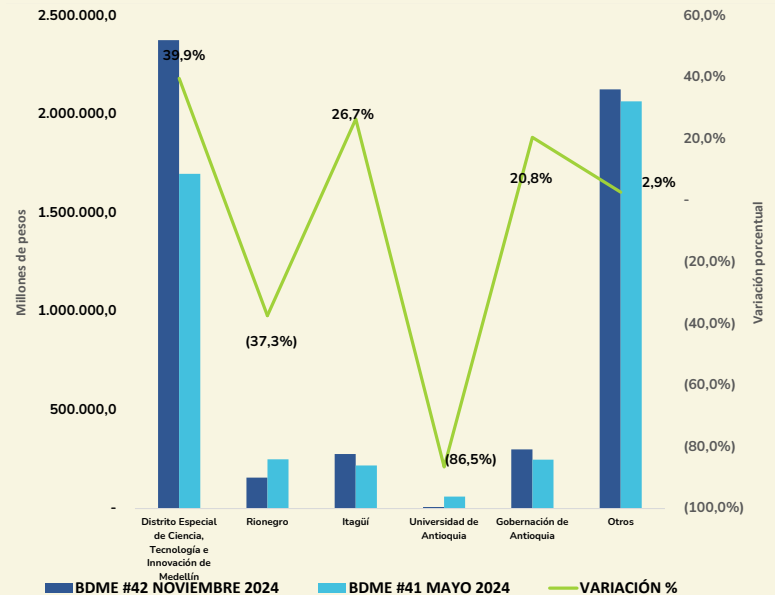

Se destaca el Distrito Especial de Ciencia, Tecnología e Innovación de Medellín, con la mayor variación entre los boletines #42 y #41



En el compilado del Departamento de Antioquia la entidad que presentó mayor variación es el Distrito Especial de Ciencia, Tecnología e Innovación de Medellín con **\$678.989,3**, seguido por Rionegro con **(93.274,5)** e Itagüí con **\$58.509,9**.

BDME #42
73.350
\$2.380.316,4

BDME #41
38.270
\$1.701.327,1

Personas Naturales

62.238 → 84,9%

\$1.305.869,3 → 54,9%



Personas Jurídicas

11.112 → 15,1%

\$1.074.447,1 → 45,1%

Personas Naturales

28.229 → 73,8%

\$783.995,1 → 46,1%



Personas Jurídicas

10.041 → 26,2%

\$917.332,0 → 53,9%