

Atardecer en Caquetá
Foto por: Diego J. Lizcano en Flickr
Editada por la CGN

Cueva de los Guacharos
Foto por: Parques Nacionales Naturales de Colombia
Editada por la CGN

Valor Público y Sostenibilidad

**INFORMES CONSOLIDADOS DE SITUACIÓN
FINANCIERA Y RESULTADOS 2024**

Caquetá

PRESIDENTE DE LA REPÚBLICA
Gustavo Francisco Petro Urrego

MINISTRO DE HACIENDA Y CRÉDITO PÚBLICO
Germán Ávila Plazas

CONTADOR GENERAL DE LA NACIÓN
Mauricio Gómez Villegas

SUBCONTADORA DE CONSOLIDACIÓN DE LA INFORMACIÓN
Elizabeth Soler Castillo

SUBCONTADORA GENERAL Y DE INVESTIGACIÓN
Rocío Pérez Sotelo

SUBCONTADOR DE CENTRALIZACIÓN DE LA INFORMACIÓN
Andrés Camilo Santos Ospina

SECRETARIO GENERAL
Freddy Armando Castaño Pineda

COORDINADOR GIT PROCESAMIENTO Y ANÁLISIS DE PRODUCTO (E)
Luis Jaime Valencia Cubillos

GIT PROCESAMIENTO Y ANÁLISIS DE PRODUCTOS

Amanda Santiago
Angela María López Olaya
Angélica Katerin Salcedo Guzmán
Eliana Vásquez Bernal
Edgar Andrés Contreras Combita
Indira Yusselfi Arias García
Karen Andrea Balanta Jiménez
Laura Escobar Vélez
Liseth Janire Salinas Galindo
Lupita Corazón Molano Rojas
Nubia Estela Porras Morales
Yennifer Carolina Monsalve Bautista

GIT LOGÍSTICO DE CAPACITACIÓN Y PRENSA

Erika Alexandra Lozano Lozano
Lizeth Yanira Gutiérrez Duarte



Florencia foto por Oscar
Andrés Domínguez en
Pexels



Portales del Fragueta foto por
Mateo Arteaga en Pexels



Panorámica de Florencia foto
por Federación Nacional de
Departamentos

PRESENTACIÓN

A continuación, se presenta el Informe de Situación Financiera y Resultados Consolidados 2024 del Departamento del Caquetá, comparado con el periodo anterior. Este informe tiene como objetivo brindar una visión general de los resultados obtenidos durante el año 2024, así como presentar de forma sintética la situación financiera del Departamento al 31 de diciembre del mismo año.

En este informe se hace un breve análisis de los Ingresos, Costos de ventas, Gastos y Resultados consolidados del Departamento durante el 2024. Se detallan los grupos y valores más representativos, su equivalencia en relación con el total de cada partida, y las entidades que presentaron los mayores valores.

De igual manera, se realiza un análisis de la Situación Financiera consolidada del Departamento, detallando los grupos más significativos de los Activos, Pasivos y el Patrimonio. Se resaltan las entidades que presentaron los mayores valores en cada una de las clases analizadas.

También se incluye una sección dedicada a sintetizar la cobertura y los resultados de la Evaluación del Control Interno Contable, realizada por cada una de las entidades del Departamento del Caquetá. Estos resultados se detallan en función de etapas, actividades, agrupaciones y criterios específicos.

En la última parte de este informe, se presenta una síntesis de la información proporcionada por las entidades contables públicas del Departamento en el Boletín de Deudores Morosos del Estado (BDME). Esta información se refiere a deudores, tanto personas naturales como jurídicas, cuyas obligaciones superaron el monto de 5 salarios mínimos mensuales legales vigentes (SMMLV) y que presentaron una mora superior a 6 meses al momento del reporte.

Es pertinente destacar que, durante el año 2024, la Contaduría General de la Nación (CGN) adelantó un proceso de revisión de las entidades que conforman el Departamento, lo que permitió actualizar el árbol de consolidación mediante el retiro de una (1) entidad. Esta situación se refleja en el documento "Actualización de la clasificación de las entidades por Departamentos", las cuales pueden consultarse en la página web www.contaduria.gov.co, ruta: Productos / Situación Financiera y Resultados Consolidados del Nivel Nacional - Balance General de la Nación y Otros Informes / Situación Financiera y Resultados Consolidados por Departamentos.

Desde la Contaduría General de la Nación esperamos que este informe sea de utilidad para la ciudadanía y otros grupos interesados en conocer la Situación Financiera y Resultados Consolidados del Departamento del Caquetá en 2024. El informe promueve el control social y ciudadano, apoya la toma de decisiones informadas y fortalece la transparencia, contribuyendo al Valor Público.

MAURICIO GÓMEZ VILLEGAS
Contador General de la Nación



NOTA METODOLÓGICA

La consolidación de la información contable que realiza la Contaduría General de la Nación (CGN) implica la ejecución de un proceso técnico y estructurado que integra y combina la información financiera y contable individual de las entidades que conforman el respectivo departamento, para un mismo periodo contable, con la finalidad de elaborar y presentar los Informes Financieros como si correspondieran a una sola entidad.

El proceso se resume en la agregación de los respectivos saldos reportados por las entidades, la eliminación de las operaciones recíprocas entre las entidades que participan de la consolidación y la determinación de las cifras consolidadas, con las cuales se estructuran los Informes Consolidados de Situación Financiera y de Resultados.

Clasificación de las entidades

La CGN agrupa o clasifica el Sector Público en entidades del Nivel Nacional y del Nivel Territorial. El presente Informe se ocupa, únicamente, de las entidades del Nivel Territorial, organizadas y presentadas de acuerdo con el departamento al que pertenecen.

En Colombia existen 32 departamentos y el Distrito Capital (Bogotá D.C.). Cada departamento tiene su capital, exceptuando San Andrés, Providencia y Santa Catalina. Para el caso del Departamento de Cundinamarca no incluye a Bogotá, dado que el Distrito Capital se consolida por separado.

Adicionalmente se dispone de un anexo, en formato excel, que contiene la información reportada por cada una de las entidades que hacen parte de cada departamento, el cual se puede consultar a través de la página web www.contaduria.gov.co por la siguiente ruta: Productos / Situación Financiera y Resultados Consolidados del Nivel Nacional - Balance General de la Nación y Otros Informes / Situación Financiera y Resultados Consolidados Por Departamentos.

Estructura del Catálogo General de Cuentas (CGC)

El CGC utilizado para el registro de los distintos hechos económicos está estructurado en cuatro niveles jerárquicos: Clase, Grupo, Cuenta y Subcuenta. Las Clases son el nivel de agrupación mayor y por lo tanto concentran los saldos más relevantes de cualquier informe financiero a saber: Activos, Pasivos, Patrimonio, Ingresos, Costos de ventas y Gastos. Cada una de estas clases se desagregan en Grupos, estos, a su vez, se subdividen en Cuentas y éstas en Subcuentas, como el concepto más desagregado.

Cifras del informe

Las cifras del informe están expresadas en millones de pesos, excepto cuando, en particular, se señale algo distinto. Por lo anterior, se informa que en todo el documento las aproximaciones utilizadas son automáticas de la herramienta Excel, razón por la cual, las posibles diferencias que se presenten en decimales corresponden a dichas aproximaciones.



CAQUETÁ

Capital: Florencia

Temas

- 01 Datos financieros básicos
- 02 Cobertura
- 03 Informe de resultados 2024
- 04 Informe de situación financiera 2024
- 05 Evaluación de Control Interno Contable
- 06 Boletín de Deudores Morosos del Estado



parque-nacional-natural-serranía-de-chiriquete foto por Charles Besacon en Flickr webp



reserva natural el HOREB foto por Emiliana Villalobos en red bus pagina web.jpg

01

DATOS FINANCIEROS BÁSICOS



Río Caquetá foto por Ingeyucuna en Wikipedia

Cifras en millones de pesos

Población:
428.162

Habitantes (Aprox.)
(Fuente: DANE)

16 son los
Municipios del
Departamento
de Caquetá

Resultados del Ejercicio

2024: \$30.962,2
2023: \$92.825,2



Activos

2024: \$2.777.965,8
2023: \$2.516.926,3



Pasivos

2024: \$724.089,4
2023: \$570.514,7



Patrimonio

2024: \$2.053.876,5
2023: \$1.946.411,6



Ingresos

2024: \$2.116.280,7
2023: \$1.875.641,0



Gastos

2024: \$1.863.773,8
2023: \$1.626.475,9



Costos de Ventas

2024: \$206.565,0
2023: \$155.748,0

02

COBERTURA



Reserva Natural el Horeb foto por Emiliana Villalobos en Red Bus

COBERTURA 2024

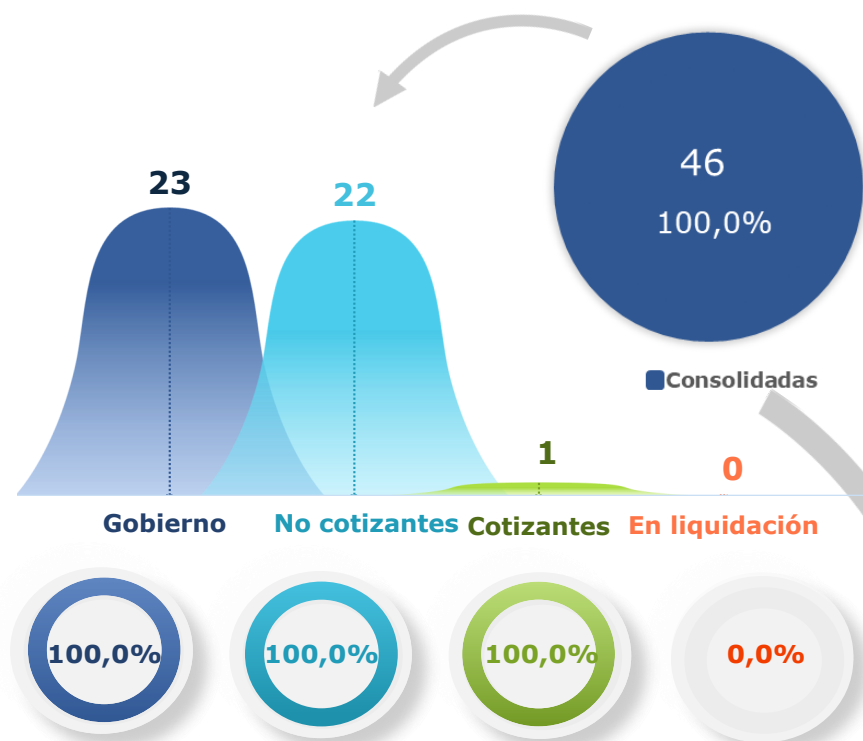

	2024	2023
Consolidadas	46	46
Omisas	0	0
Universe	46	46

Gobierno		No cotizantes	
Alcaldías 16	Otras ent. Gob. gral 5	E.S.P 14	E.S.E 6
	Otras entidades 2		Otras empresas 2
Cotizantes		En liquidación	
E.S.P 1		0	0

COBERTURA 2023

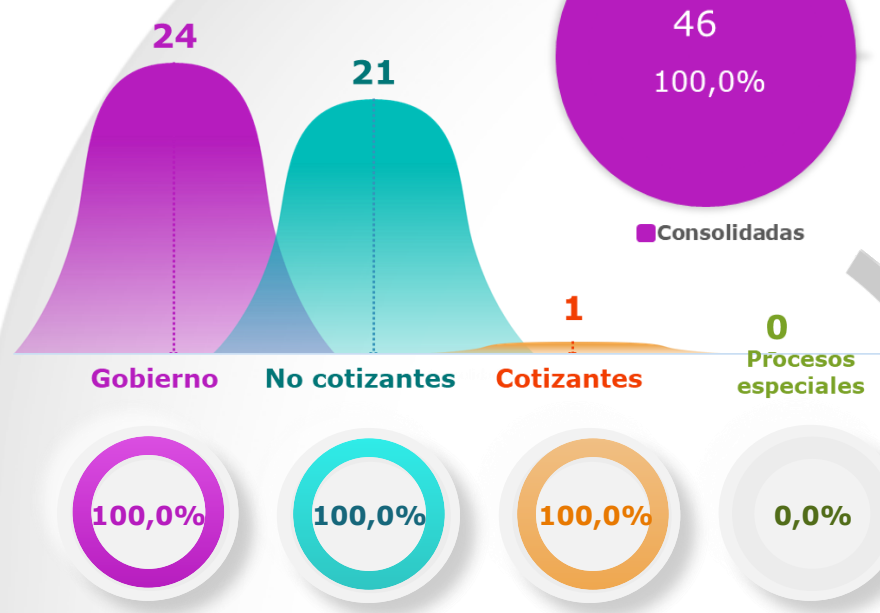

Gobierno		No cotizantes	
Alcaldías 16	Otras ent. Gob. gral 6	E.S.P 13	E.S.E 6
	Otras entidades 2		Otras empresas 2
Cotizantes		Procesos especiales	
E.S.P 1		0	

En 2024, la Contaduría General de la Nación llevó a cabo un proceso de reclasificación de entidades previamente identificadas como "En procesos especiales", ya que en los marcos normativos vigentes no aplica tal categoría.

03

DATOS CLAVE DEL INFORME DE RESULTADOS

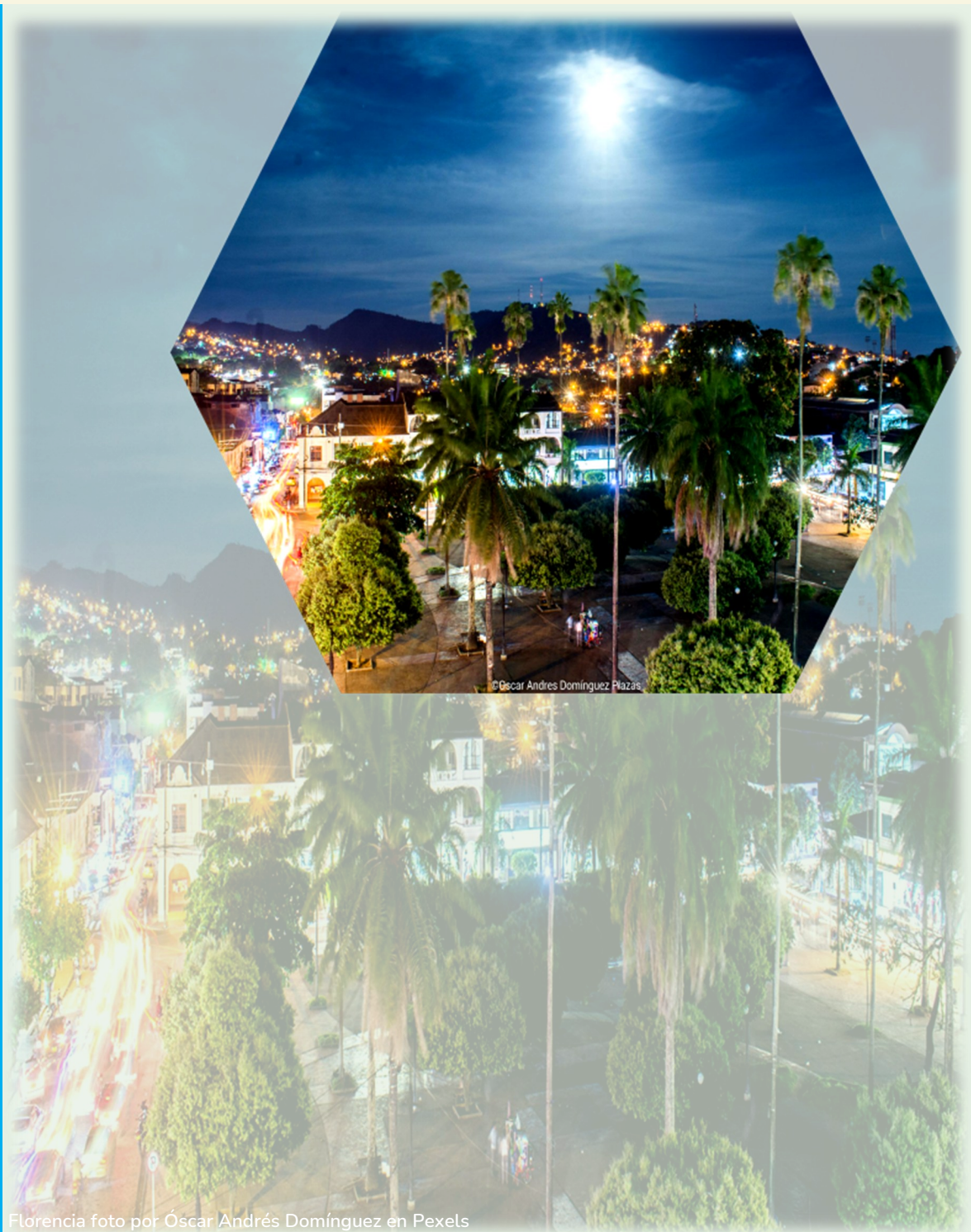

Florenzia foto por Óscar Andrés Domínguez en Pexels

REPÚBLICA DE COLOMBIA
INFORME DE RESULTADOS CONSOLIDADO
DEPARTAMENTO DEL CAQUETÁ
Por el periodo del 1 de enero al 31 de diciembre de 2024
(Cifras expresadas en millones de pesos)

	2024	2023	Variación Absoluta	Variación %
INGRESOS	2.116.280,7	1.875.641,0	240.639,7	12,8
Ingresos sin contraprestación	1.780.554,3	1.585.979,2	194.575,1	12,3
Ingresos fiscales	291.055,5	272.033,3	19.022,1	7,0
Transferencias y subvenciones	1.489.498,8	1.313.588,5	175.910,3	13,4
Operaciones interinstitucionales	-	357,4	(357,4)	(100,0)
Ingresos con contraprestación	288.265,2	258.460,1	29.805,1	11,5
Venta de bienes	382,8	556,5	(173,8)	(31,2)
Venta de servicios	287.882,4	257.903,6	29.978,9	11,6
Financieros y Ajuste por diferencia en cambio	13.339,5	12.087,9	1.251,7	10,4
Otros ingresos	34.121,7	19.113,8	15.007,9	78,5
COSTOS DE VENTAS	206.565,0	155.748,0	50.817,0	32,6
Costo de ventas de bienes	59,8	64,3	(4,5)	(7,0)
Costo de ventas de servicios	206.505,2	155.683,7	50.821,4	32,6
GASTOS	1.863.773,8	1.626.475,9	237.297,9	14,6
De administración y operación	244.885,1	214.825,4	30.059,7	14,0
De ventas	6.424,7	6.952,6	(527,9)	(7,6)
Deterioro, depreciaciones, amortizaciones y provisiones	103.218,0	49.542,0	53.676,1	108,3
Transferencias y subvenciones	203.981,9	135.302,2	68.679,7	50,8
Gasto público social	1.274.366,1	1.200.606,5	73.759,6	6,1
Operaciones interinstitucionales	44,5	-	44,5	-**
Comisiones, Financieros y Ajuste por diferencia en cambio	9.483,9	9.932,8	(448,9)	(4,5)
Otros gastos	21.369,6	9.314,4	12.055,1	129,4
RESULTADO ANTES DE OPERACIONES RECÍPROCAS	45.941,9	93.417,1	(47.475,2)	(50,8)
Saldo de operaciones recíprocas en los ingresos (db)	(15.151,2)	(3.574,2)	(11.577,0)	323,9
Saldo de operaciones recíprocas en los gastos (cr)	(171,5)	(2.982,3)	2.810,8	(94,2)
RESULTADO DEL EJERCICIO	30.962,2	92.825,2	(61.862,9)	(66,6)

INGRESOS

2024

\$2.116.280,7

2023

\$1.875.641,0

En esta gráfica se presentan los grupos más representativos correspondientes a cada vigencia.

Composición

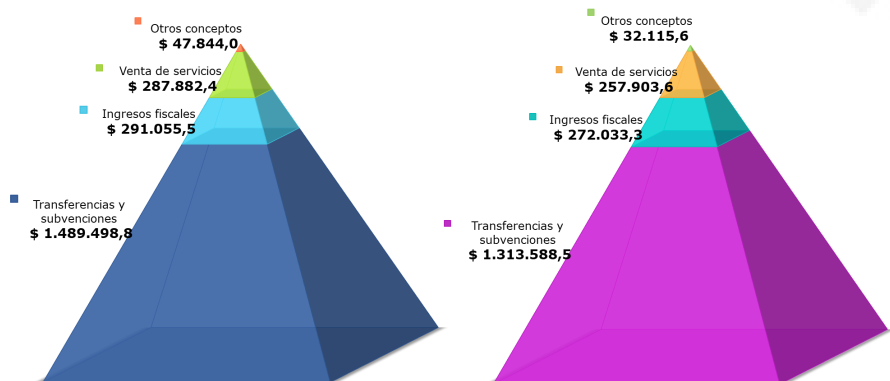

A 31 de diciembre de 2024, los Ingresos alcanzaron la cifra de \$2.116.280,7, lo que representa una variación de \$240.639,7, equivalente al 12,8% mayor que en el año 2023.

Participación en el total de los Ingresos de 2024

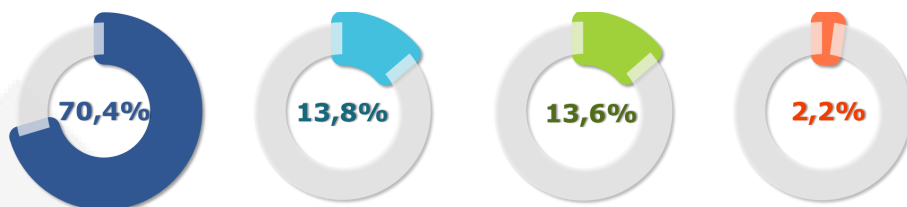

El grupo Transferencias y subvenciones presenta la mayor participación, con un valor de \$1.489.498,8, equivalente al 70,4% sobre el total de los Ingresos.

Variación en los Ingresos frente a 2023

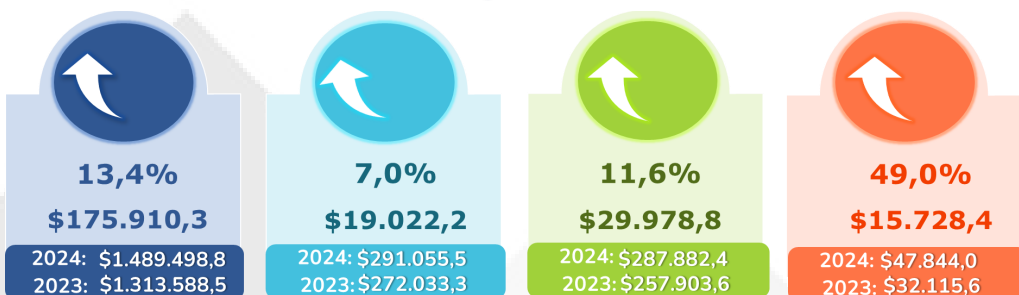

Entidades más representativas en los Ingresos agregados de 2024

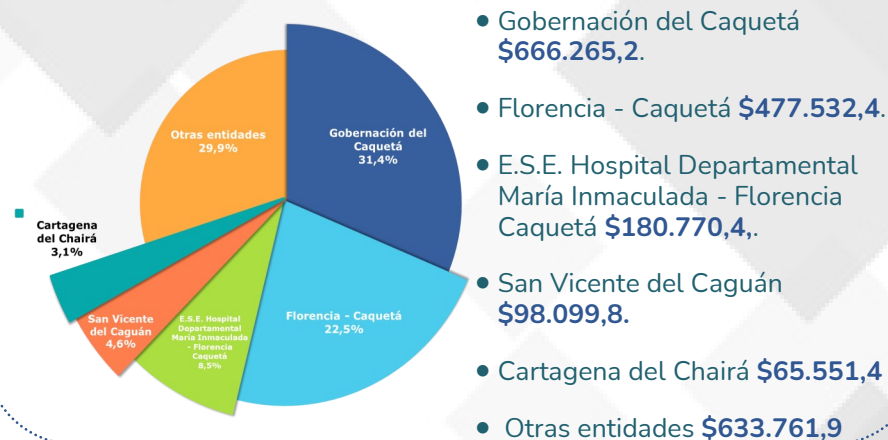

Cuentas más representativas en los Ingresos de 2024

Transferencias y subvenciones	Ingresos fiscales	Venta de servicios
Sistema general de participaciones \$886.394,7 59,5%	Impuestos \$237.867,6 81,7%	Servicios de salud \$248.065,9 86,2%
Sistema general de seguridad social en salud \$263.638,6 17,7%	Contribuciones, tasas e ingresos no tributarios \$60.807,5 20,9%	Servicio de acueducto \$11.594,3 4,0%
Sistema general de regalías \$172.179,6 11,6%	Devoluciones y descuentos (db) (\$7.619,9) (2,6%)	Servicio de aseo \$9.102,1 3,2%
*Otros conceptos \$167.285,9 11,2%	*Otros conceptos \$0,3 0,0%	*Otros conceptos \$19.120,1 6,6%

En la cuenta Sistema general de participaciones, la subcuenta de mayor importancia relativa es Participación para educación, por valor de \$491.758,0

Con una participación del 63,9%, la entidad más representativa es la Gobernación de Caquetá con un valor de \$314.258,9.

*Los "Otros conceptos" analizados individualmente son inferiores a las cuentas más representativas.

Evolución de los Ingresos



Entre los años 2020 y 2024, los Ingresos presentan un aumento de \$822.576,3 al pasar de \$1.293.704,4 a \$2.116.280,7.

COSTOS DE VENTAS

\$206.565,0
2024

\$155.748,0
2023

Composición

En esta gráfica se presentan los grupos más representativos correspondientes a cada vigencia.

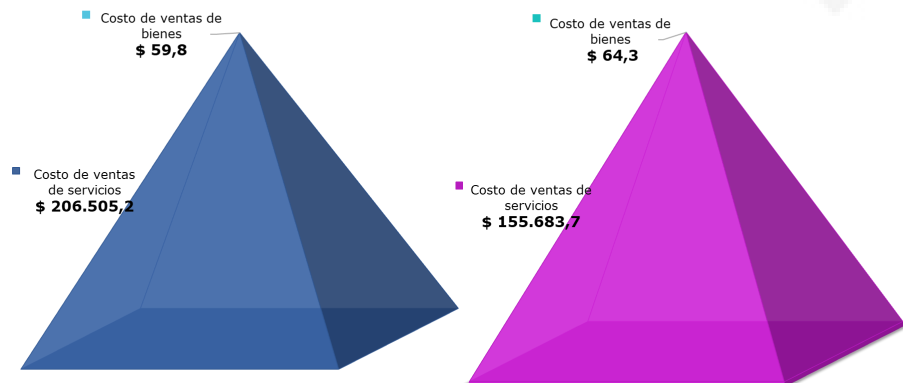

A 31 de diciembre de 2024, los Costos de ventas alcanzaron la cifra de **\$206.565,0** lo que representa una variación de **\$50.817,0** equivalente al **32,6%** mayor que en el año 2023.

Participación en el total de los Costos de ventas de 2024

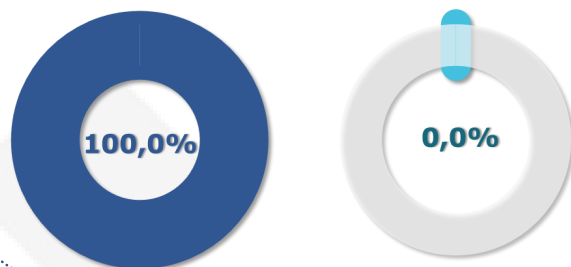

El grupo Costo de ventas de servicios con un valor de **\$206.565,2**, representa cerca de **100,0%** del total. El costo de ventas de bienes tiene una participación con un saldo de **\$59,8**.

Variación en los Costos de ventas frente a 2023

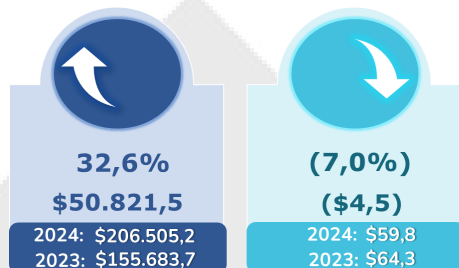

Del grupo Costo de ventas de servicios con un incremento de **\$50.821,5**, equivalente al **32,6%** frente al año anterior, se destaca la variación de la cuenta Servicios de salud con un aumento por valor de **\$46.890,6**.

Entidades más representativas en los Costos de ventas agregados de 2024

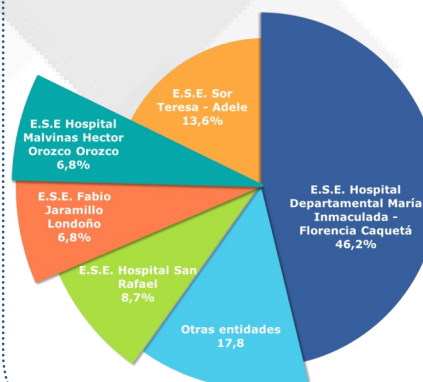

- E.S.E. Hospital Departamental María Inmaculada - Florencia Caquetá **\$95.462,9**.
- E.S.E. Sor Teresa - Adele **\$28.139,6**.
- E.S.E. Hospital San Rafael. **\$18.054,9**.
- E.S.E. Fabio Jaramillo Londoño **\$14.144,3**.
- E.S.E Hospital Malvinas Héctor Orozco Orozco **\$14.016,0**.
- Otras entidades **\$36.747,3**.

Cuentas más representativas en los Costos del 2024

Costo de ventas de servicios

Servicios de salud
\$178.781,9
86,6%

Servicios públicos
\$24.811,8
12,0%

Otros servicios
\$2.911,5
1,4%

Costo de ventas de bienes

Bienes comercializados
\$59,8
100,0%

En la cuenta Servicios de salud, la subcuenta de mayor importancia relativa es Urgencias - consulta y procedimientos, por valor de **\$31.987,1**.

El **62,4%** de esta subcuenta es reportado por San Vicente del Caguán con un valor de **\$19.950,7**.

*Los "Otros conceptos" analizados individualmente son inferiores a las cuentas más representativas.

Evolución de los Costos de ventas

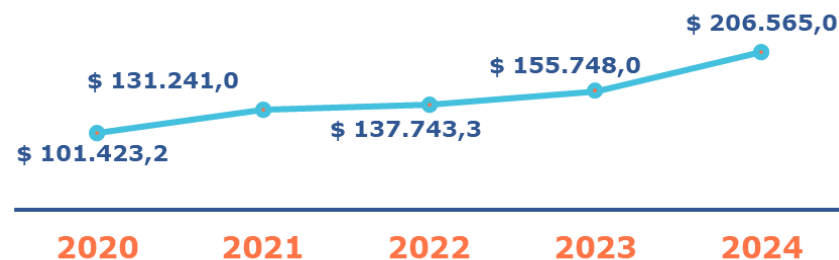

Entre los años 2020 y 2024, los Costos de ventas presentan un aumento de **\$105.141,8** al pasar de **\$101.423,2**, a **\$206.565,0**.

GASTOS

\$1.863.773,8 **\$1.626.475,9**

2024 **2023**

Composición

En esta gráfica se presentan los grupos más representativos correspondientes a cada vigencia.

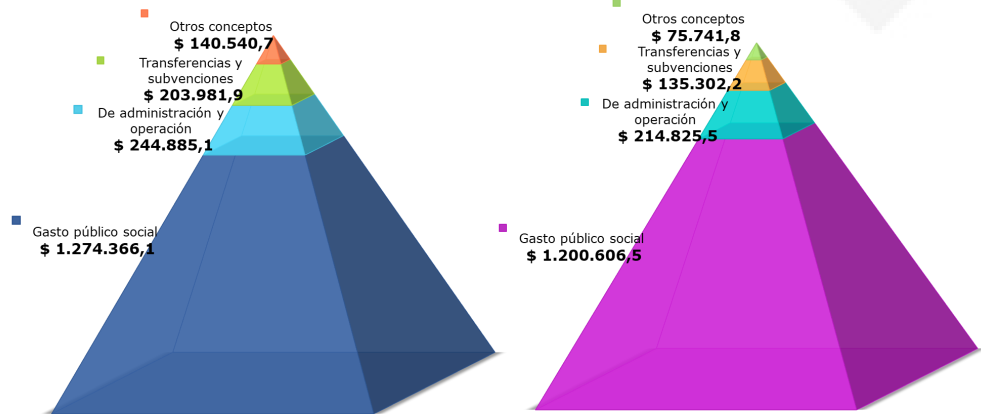

A 31 de diciembre de 2024, los Gastos alcanzaron la cifra de **\$1.863.773,8** lo que representa una variación de **\$237.297,9**, equivalente al **14,6%** mayor que en el año 2023.

Participación en el total de los Gastos de 2024

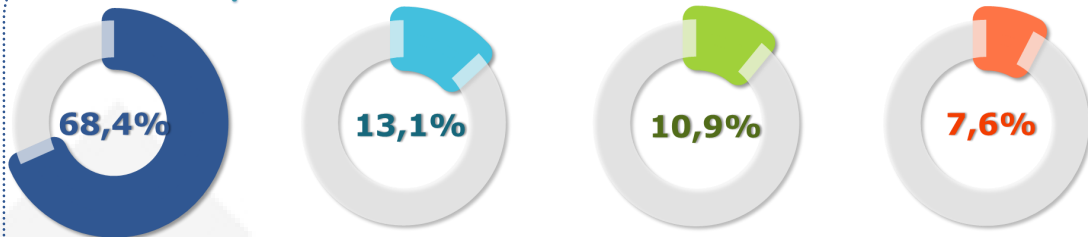

El grupo Gasto público social presenta la mayor participación, con un valor de **\$1.274.366,1**, equivalente al **68,4%** sobre el total de los Gastos.

Variación en los Gastos frente a 2023

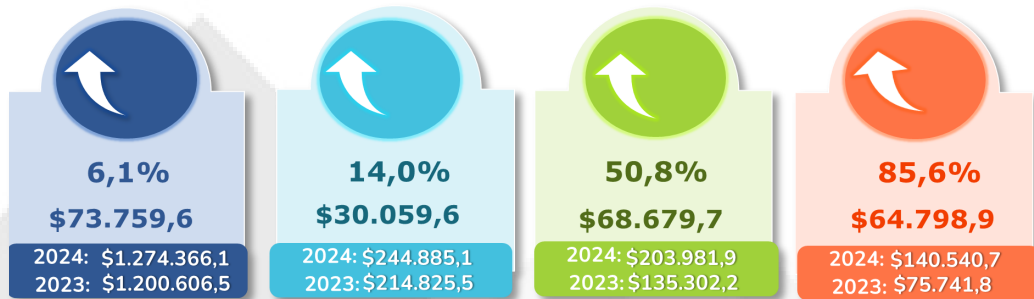

Entidades más representativas en los Gastos agregados de 2024

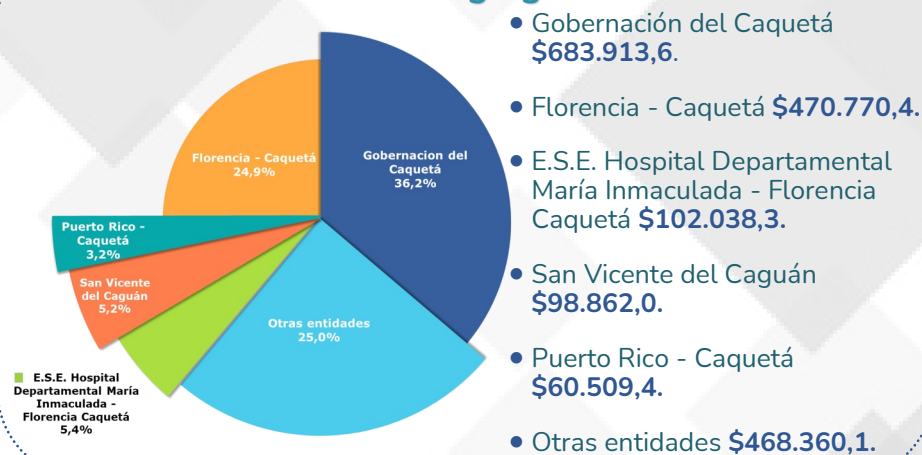

Cuentas más representativas en los Gastos de 2024

Gasto público	De administración y operación	Transferencias y subvenciones
Educación \$553.185,0 43,4%	Generales \$99.200,8 40,5%	Otras transferencias \$203.733,9 99,9%
Salud \$508.455,1 39,9%	Sueldos y salarios \$73.708,9 30,1%	Subvenciones \$208,2 0,1%
Desarrollo comunitario y bienestar social \$142.728,0 11,2%	Prestaciones sociales \$30.555,7 12,5%	Sistema general de participaciones \$39,3 0,0%
*Otros conceptos \$69.998,0 5,5%	*Otros conceptos \$41.419,7 16,9%	Sistema general de regalías \$0,5 0,0%

En la cuenta Educación, la subcuenta de mayor importancia relativa es Sueldos y salarios, que corresponde a la suma de **\$351.152,3**.

Con una participación del **58,9%**, la entidad con mayor importancia relativa es la Gobernación del Caquetá, con un valor de **\$206.701,0**.

*Los "Otros conceptos" analizados individualmente son inferiores a las cuentas más representativas.

Evolución de los Gastos



Entre los años 2020 y 2024, los Gastos presentan un aumento de **\$888.268,9** al pasar de **\$975.504,9** a **\$1.863.773,8**.



Entérate...

20 entidades reportaron saldos con corte al 31 de diciembre de 2024 en Ingresos fiscales. El Impuesto de Industria y comercio registra un saldo consolidado por valor de **\$45.949,8**, equivalente al **19,3%** del total de estos ingresos. Los municipios con mayor relevancia son Florencia - Caquetá, con **\$36.490,9**, seguido de San Vicente del Caguán, con **\$3.430,6**.

Los servicios de salud representan el **86,2%**, de los ingresos por Venta de servicios. Dentro de este concepto, la E.S.E. Hospital Departamental María Inmaculada - Florencia Caquetá ocupa el primer lugar, con un saldo de **\$151.725,0** equivalente al **61,2%**. En segundo lugar se encuentra la E.S.E. Sor Teresa Adele, que reporta **\$27.183,9**, lo que corresponde al **11,0%**.

La Participación para educación aporta el **55,5%** de los Ingresos del Sistema General de Participaciones. Las entidades que registran mayores valores en esta subcuenta son la Gobernación del Caquetá con **\$314.258,9** y Florencia - Caquetá con **\$164.457,7**.

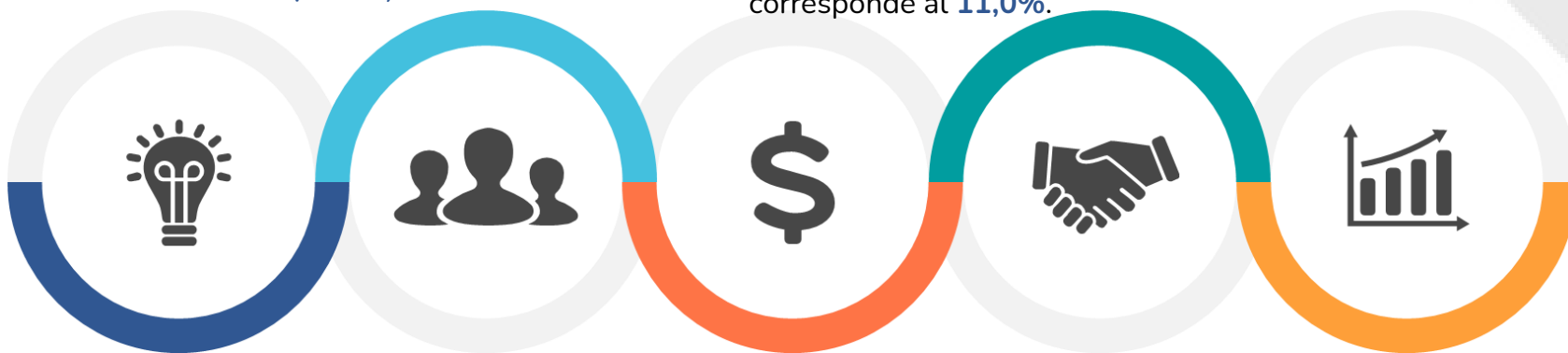

De los **6** entidades que reportaron información por concepto de Servicios de salud, que representa el **86,6%** del Costo de ventas de servicios, San Vicente del Caguán, destacó con un reporte de **\$95.462,9**, seguida por la E.S.E. Sor Teresa - Adele, con **\$28.139,6**, siendo las de mayor relevancia en este concepto.

El consolidado del Departamento del Caquetá arrojó un resultado positivo de **\$30.962,2**. En este aspecto, Morelia se destacó como la entidad con el mayor superávit, con **\$13.701,5**, Por otra parte, la Gobernación del Caquetá registró el mayor déficit, con **(\$17.648,4)**.

El concepto Salud representa el **39,9%** del total del Gasto público social, convirtiéndose en el segundo mas relevante. En este aspecto, Florencia - Caquetá, con un reporte por valor de **\$164.565,8**, se posiciona como la entidad de mayor importancia relativa.

04

DATOS CLAVE DEL INFORME DE SITUACIÓN FINANCIERA



Río San Pedro foto por César Rojas

REPÚBLICA DE COLOMBIA
INFORME DE SITUACIÓN FINANCIERA CONSOLIDADO
DEPARTAMENTO DEL CAQUETÁ
A 31-12-2024
(Cifras expresadas en millones de pesos)

	2024	2023	Variación Absoluta	Variación %		2024	2023	Variación Absoluta	Variación %
ACTIVO					PASIVO				
Activo corriente	1.425.176,0	1.108.494,0	316.682,0	28,6	Pasivo corriente	591.288,2	454.580,1	136.708,1	30,1
Efectivo y equivalentes al efectivo	520.275,4	271.812,0	248.463,4	91,4	Préstamos por pagar	10.220,1	35.618,6	(25.398,6)	(71,3)
Inversiones de administración de liquidez	8.423,8	4.212,0	4.211,9	100,0	Cuentas por pagar	284.408,6	225.272,8	59.135,8	26,3
Inversiones en controladas, asociadas y neocios conjuntos	1.687,5	3.702,6	(2.015,2)	(54,4)	Beneficios a los empleados	46.046,3	31.699,8	14.346,5	45,3
Cuentas por cobrar sin contraprestación	476.999,0	424.278,6	52.720,4	12,4	Provisiones	83.641,9	66.291,1	17.350,7	26,2
Cuentas por cobrar con contraprestación	219.798,1	228.273,7	(8.475,5)	(3,7)	Pasivos por impuestos corrientes	24.936,4	9.986,6	14.949,8	149,7
Préstamos por cobrar	21,8	21,8	-	-	Otros pasivos	142.034,9	85.711,2	56.323,7	65,7
Inventarios	32.206,5	28.239,4	3.967,1	14,0	Pasivo no corriente	132.801,1	115.934,6	16.866,5	14,5
Activos intangibles	-	7,0	(7,0)	(100,0)	Préstamos por pagar	25.327,8	5.641,7	19.686,2	348,9
Activos por impuestos corrientes	853,4	828,1	25,3	3,1	Cuentas por pagar	2.193,3	2.213,2	(19,9)	(0,9)
Activos por impuestos diferidos	-	0,2	(0,2)	(100,0)	Beneficios a los empleados	4,0	73,8	(69,8)	(94,6)
Otros activos	164.910,5	147.118,6	17.791,9	12,1	Provisiones	51.231,1	51.227,0	4,1	0,0
Activo no corriente	1.352.789,8	1.408.432,5	(55.642,7)	(4,0)	Pasivos por impuestos corrientes	5.219,9	25.434,1	(20.214,1)	(79,5)
Inversiones de administración de liquidez	1.290,1	5.252,3	(3.962,2)	(75,4)	Otros pasivos	48.825,0	31.344,8	17.480,2	55,8
Inversiones en controladas, asociadas y negocios conjuntos	3.342,9	699,9	2.643,0	377,6	TOTAL PASIVO	724.089,3	570.514,7	153.574,6	26,9
Cuentas por cobrar sin contraprestación	7.760,6	37.771,9	(30.011,3)	(79,5)					
Cuentas por cobrar con contraprestación	9.973,9	267,1	9.706,8	3.634,0	PATRIMONIO	2.053.876,5	1.946.411,7	107.464,8	5,5
Inventarios	1.070,6	-	1.070,6	- **	Patrimonio de las entidades de gobierno	1.784.165,2	1.641.882,1	142.283,1	8,7
Propiedades, planta y equipo	622.087,0	608.139,4	13.947,6	2,3	Patrimonio de las empresas	179.452,0	162.618,1	16.833,9	10,4
Bienes de uso público e históricos y culturales	412.900,1	408.661,8	4.238,3	1,0	Resultados consolidados del ejercicio	30.962,2	92.825,2	(61.862,9)	(66,6)
Activos intangibles	7.101,3	6.974,2	127,1	1,8	Saldos de operaciones recíprocas en el patrimonio	58.716,0	48.494,6	10.221,4	21,1
Activos por impuestos corrientes	1.014,1	524,7	489,4	93,3	Participación no controladora	581,1	591,8	(10,8)	(1,8)
Activos por impuestos diferidos	0,6	0,6	-	-					
Otros activos	286.248,8	340.140,8	(53.892,1)	(15,8)					
TOTAL ACTIVO	2.777.965,8	2.516.926,3	261.039,5	10,4	TOTAL PASIVO Y PATRIMONIO	2.777.965,8	2.516.926,4	261.039,4	10,4
CUENTAS DE ORDEN DEUDORAS	8.506.570,5	8.053.454,5	453.116,0	5,6	CUENTAS DE ORDEN ACREEDORAS	263.728,9	237.902,2	25.826,7	10,9
Activos contingentes	39.476,2	37.438,4	2.037,8	5,4	Pasivos contingentes	248.189,6	230.741,1	17.448,6	7,6
Deudoras de control	8.467.094,3	8.016.016,1	451.078,2	5,6	Acreedoras de control	15.539,2	7.161,1	8.378,1	117,0

ACTIVOS

\$2.777.965,8 **\$2.516.926,3**

2024 **2023**

Composición

En esta gráfica se presentan los grupos más representativos correspondientes a cada vigencia.

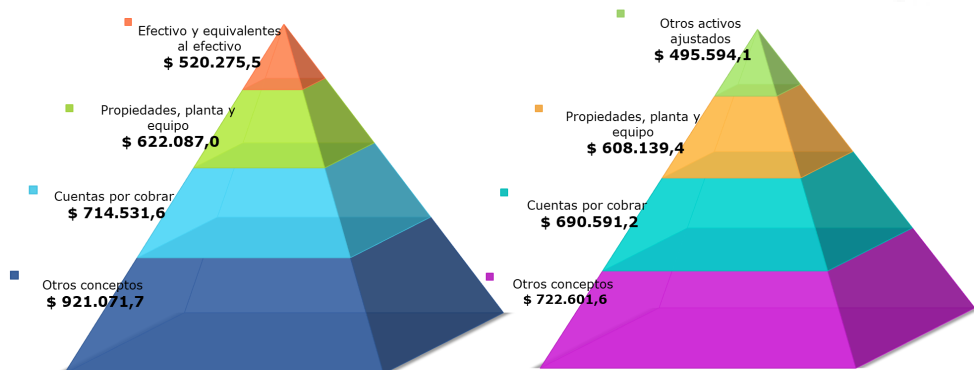

A 31 de diciembre de 2024, los Activos alcanzaron la cifra de **\$2.777.965,8**, lo que representa una variación de **\$261.039,5**, equivalente al **10,4%** mayor que en el año 2023.

Entidades más representativas en los Activos agregados de 2024

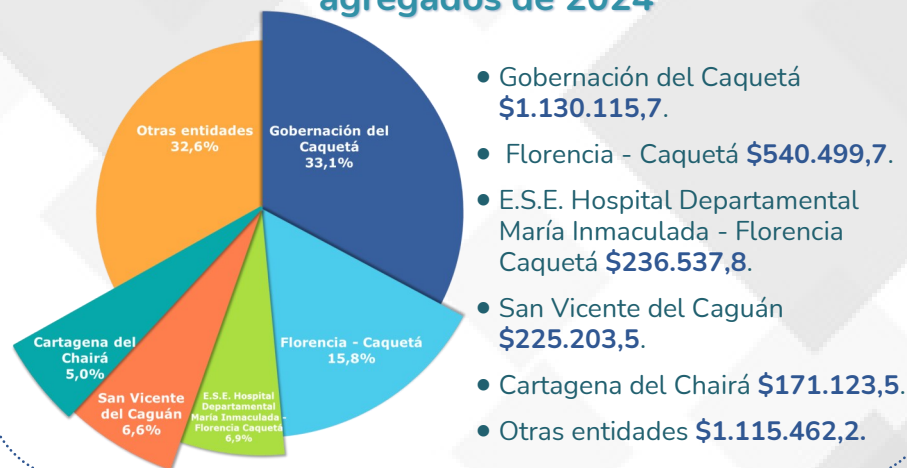

Cuentas más representativas en los Activos de 2024



En la cuenta Transferencias por cobrar, la subcuenta de mayor importancia relativa es Sistema general de regalías, que corresponde a la suma de **\$299.271,7**.

Con una participación del **68,3%**, las entidades más relevantes son La Gobernación del Caquetá, con **\$189.271,4** y Belén de los Andaquíes con **\$15.161,8**.

*Los "Otros conceptos" analizados individualmente son inferiores a las cuentas más representativas.

Participación en el total de los Activos de 2024

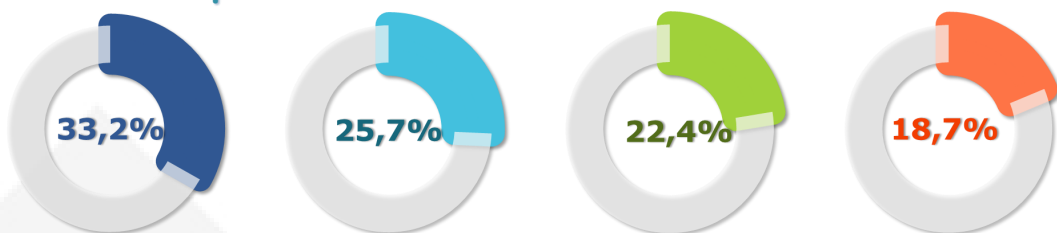

El grupo Cuentas por cobrar presenta la mayor participación, con un valor de **\$714.531,6**, equivalente al **25,7%** sobre el total de los Activos.

Variación en los Activos frente a 2023

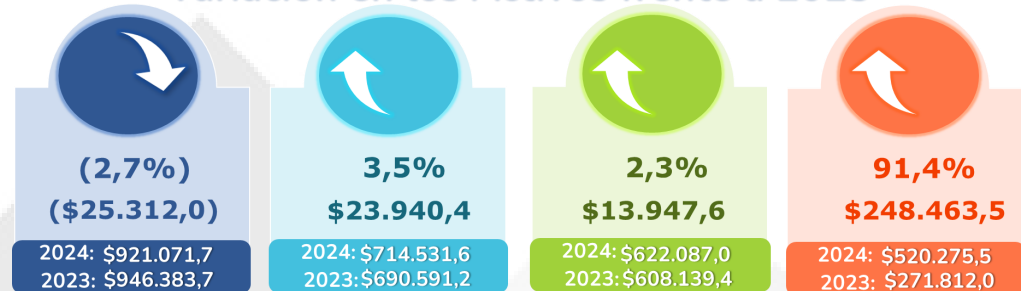

Evolución de los Activos



Entre los años 2020 y 2024, los Activos presentan un aumento de **\$445.485,7** al pasar de **\$2.332.480,1** a **\$2.777.965,8**.

PASIVOS

\$724.089,4 **\$570.514,7**

2024 **2023**

Composición

En esta gráfica se presentan los grupos más representativos correspondientes a cada vigencia.

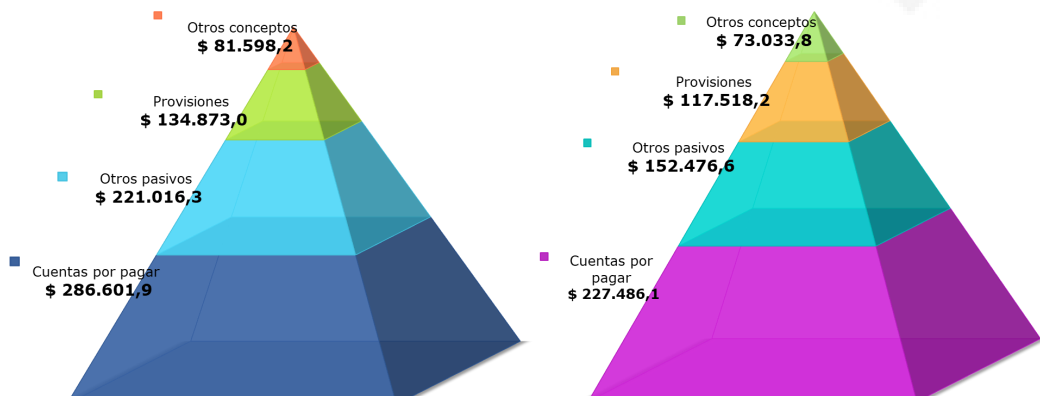

A 31 de diciembre de 2024, los Pasivos alcanzaron la cifra de **\$724.089,4**, lo que representa una variación de **\$153.574,7**, equivalente al **26,9%** mayor que en el año 2023.

Entidades más representativas en los Pasivos agregados de 2024

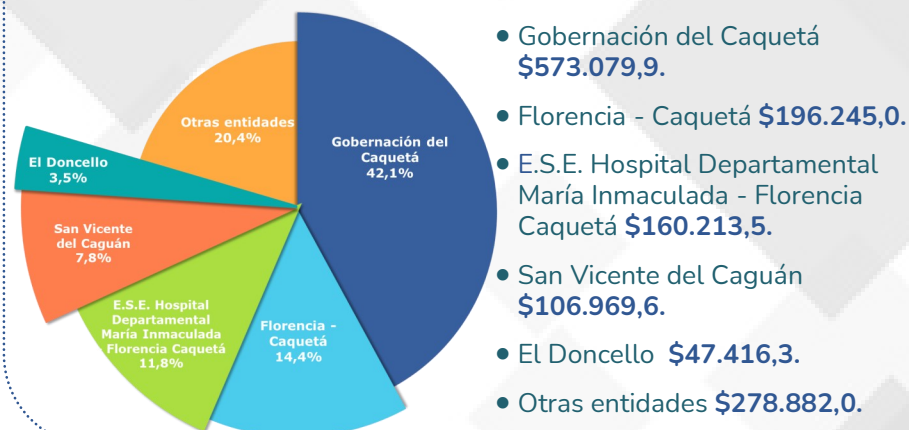

Cuentas más representativas en los Pasivos de 2024

Cuentas por pagar	Otros pasivos	Provisiones
Adquisición de bienes y servicios nacionales \$123.666,6 43,1%	Otros pasivos diferidos \$130.474,0 59,0%	Litigios y demandas \$132.527,5 98,3%
Otras cuentas por pagar \$67.282,9 23,5%	Recursos recibidos en administración \$46.983,9 21,3%	Servicios y tecnologías en salud \$1.944,4 1,4%
Recursos a favor de terceros \$35.046,7 12,2%	Retenciones y anticipo de impuestos \$30.156,3 13,6%	Provisiones diversas \$401,1 0,3%
*Otros conceptos \$60.605,7 21,2%	*Otros conceptos \$13.402,1 6,1%	

En la cuenta Adquisición de bienes y servicios nacionales, la subcuenta de mayor importancia relativa es Bienes y servicios, que corresponde a la suma de **\$63.483,2**.

Con una participación del **44,5%**, la entidad más representativa es Florencia - Caquetá, con un valor de **\$28.247,0**.

*Los "Otros conceptos" analizados individualmente son inferiores a las cuentas más representativas.

Participación en el total de los Pasivos de 2024

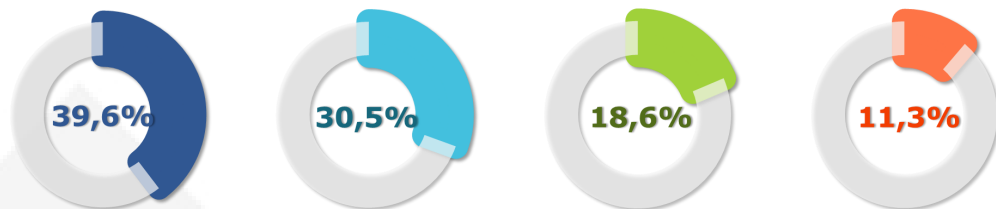

El grupo Cuentas por pagar presenta la mayor participación, con un valor de **\$286.601,9**, equivalente al **39,6%** sobre el total de los Pasivos.

Variación de los Pasivos frente a 2023

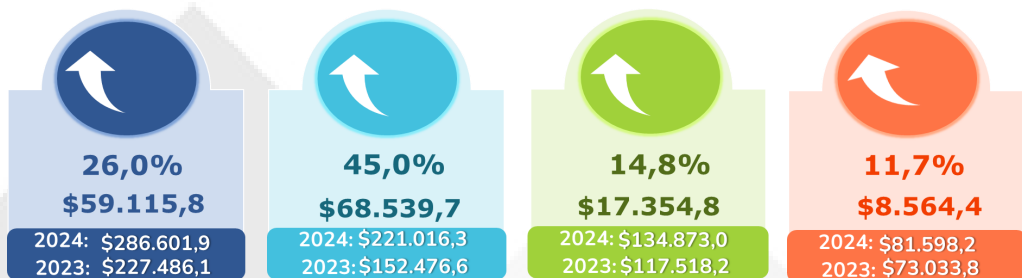

Evolución de los Pasivos

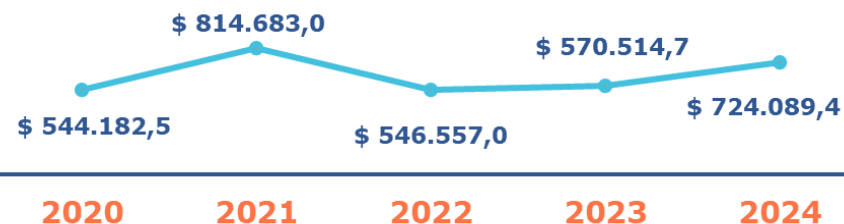

Entre los años 2020 y 2024, los Pasivos presentan un aumento de **\$179.906,9** al pasar de **\$544.182,5** a **\$724.089,4**.

PATRIMONIO

\$2.053.876,5 **\$1.946.411,6**

2024 **2023**

Composición

En esta gráfica se presentan los grupos más representativos correspondientes a cada vigencia.

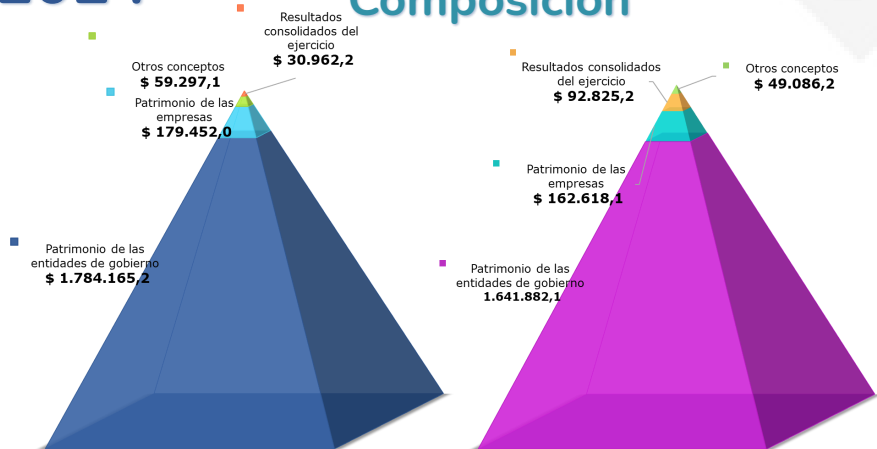

A 31 de diciembre de 2024, el Patrimonio alcanzó la cifra de **\$2.053.876,5**, lo que representa una variación de **\$107.464,9**, equivalente al **5,5%** mayor que en el año 2023.

Participación en el total del Patrimonio de 2024

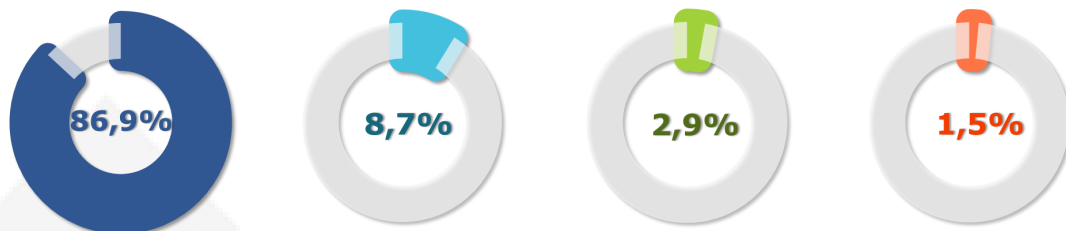

El grupo Patrimonio de las entidades de gobierno presenta la mayor participación, con un valor de **\$1.784.165,2**, equivalente al **86,9%** del total del Patrimonio.

Variación en el Patrimonio frente a 2023

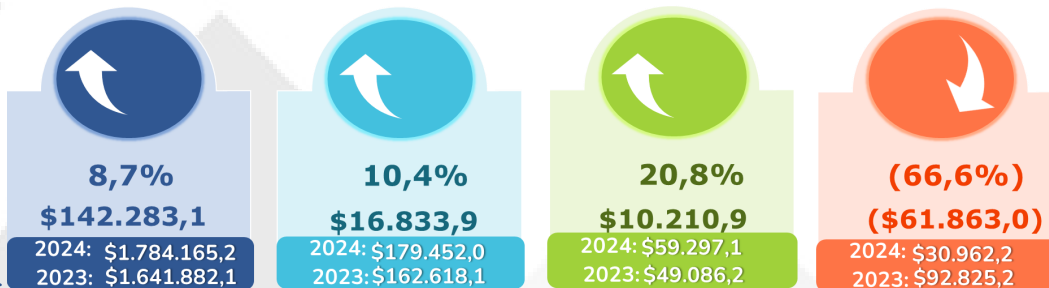

Entidades más representativas en el Patrimonio agregado de 2024

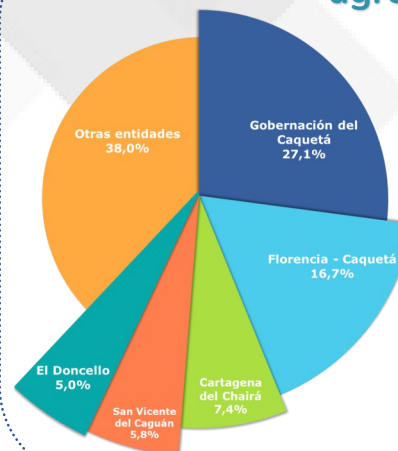

- Gobernación del Caquetá \$557.035,9.
- Florencia -Caquetá \$344.254,7.
- Cartagena del Chairá \$152.414,0.
- San Vicente del Caguán \$118.233,9.
- El Doncello \$103.068,0.
- Otras entidades \$781.129,6.

Cuentas más representativas en el Patrimonio de 2024



La cuenta Capital fiscal de las entidades de Gobierno presenta un valor total de **\$1.426.133,9**. Las entidades con mayor participación en este concepto son: La Gobernación del Caquetá con **\$677.672,4**, y Florencia - Caquetá con **\$360.706,2**.

*Los "Otros conceptos" analizados individualmente son inferiores a las cuentas más representativas.

Evolución del Patrimonio



Entre los años 2020 y 2024 el Patrimonio presenta un aumento de **\$265.578,9**, al pasar de **\$1.788.297,6** a **\$2.053.876,5**.



Entérate...

Litigios y Demandas

En la subcuenta Administrativas, con un valor total de **\$112.096,4**, la E.S.E. Hospital Departamental María Inmaculada - Florencia Caquetá se posiciona como la entidad de mayor relevancia, al reportar **\$38.219,3**, lo que representa una participación del **34,1%** del total.

Edificaciones

En la subcuenta Colegios y Escuelas, **12** municipios reportaron información al 31 de diciembre de 2024. El municipio de Florencia – Caquetá con **\$100.978,6**, se posiciona en el primer lugar, le sigue Cartagena del Chairá, que reportó **\$14.649,5**, siendo los de mayor relevancia por este concepto.

Activos diferi-

El Gasto diferido por transferencias condicionadas representa el **92,3%** de los Activos diferidos. La E.S.P. Totalservis S.A.S se posiciona en el primer lugar, con un valor de **\$13.106,0**, siendo la entidad de mayor relevancia, en segundo lugar Florencia – Caquetá con un saldo de **\$4.737,6**.

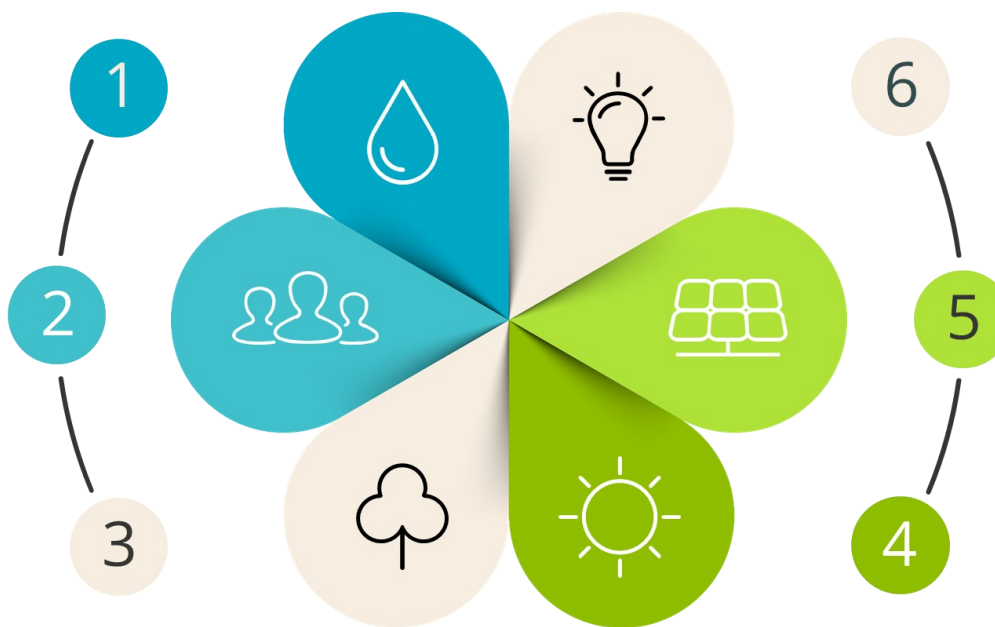

Depósitos en instituciones

El concepto de Cuenta de ahorro representa el **49,9%** de los Depósitos en instituciones financieras, lo que lo convierte en el más relevante. La E.S.E. Hospital Departamental María Inmaculada - Florencia Caquetá quien reportó **\$94.079,7** es la entidad mas representativa seguida de la Gobernación del Caquetá con **\$60.119,3**.

Recursos recibidos en administración

El **21,3%** de los Otros pasivos está representado por el concepto En administración. La Montañita, con un reporte de **\$10.701,3**, se destaca como la entidad de mayor relevancia en este concepto.

Resultados de ejercicios anteriores

En el Patrimonio de las entidades de gobierno, la subcuenta Utilidades o excedentes acumulados, con un valor de **\$703.884,1**, tiene una participación del **34,3%** sobre el total del patrimonio del Departamento.

05

EVALUACIÓN DE CONTROL INTERNO CONTABLE



Portales del Fragueta foto por Mateo Arteaga en Pexels Del Palmar foto por Juan Escobar en Trip Advisor

A continuación, se presenta la cobertura y los resultados promedio correspondientes a la **Evaluación del Control Interno Contable (ECIC)**, reportada por las entidades que conforman el Departamento del **Caquetá**.

Cobertura

El Universo de entidades contables públicas sujetas a la aplicación de la **ECIC** en el Departamento del **Caquetá**, está conformado por **45** entidades, de las cuales **43** que representan el **95,6%** del total, reportaron su evaluación y fueron incluidas en este informe.

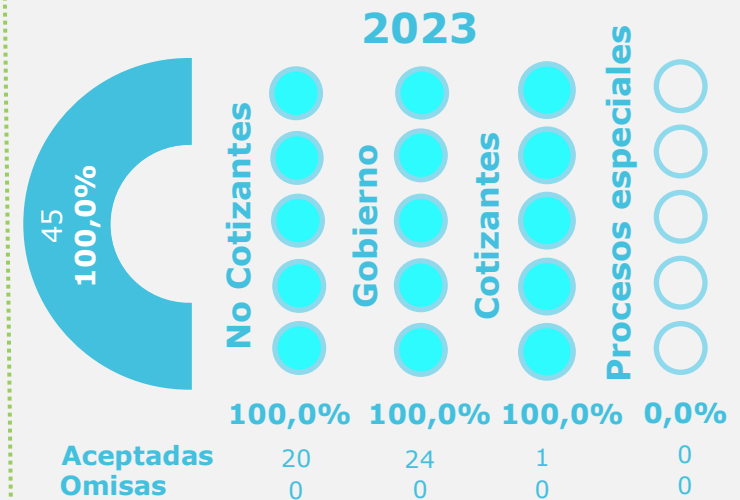
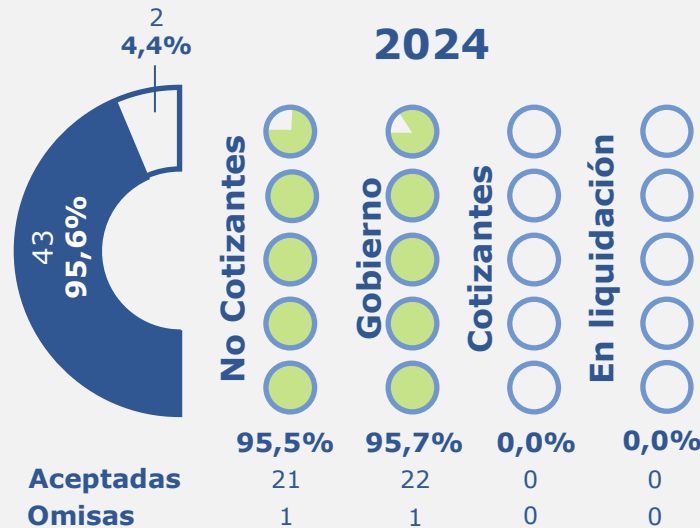

Guaviare	4,82	4,80
Huila	4,81	4,79
Santander	4,80	4,75
Casanare	4,79	4,78
Cundinamarca	4,76	4,73
Caldas	4,75	4,69
Bogotá D.C.	4,73	4,70
Meta	4,72	4,66
Magdalena	4,68	4,61
Quindío	4,67	4,57
Boyacá	4,67	4,65
Valle del Cauca	4,67	4,66
Cesar	4,65	4,59
Norte de Santander	4,65	4,67
Putumayo	4,65	4,60
Bolívar	4,64	4,56
Tolima	4,64	4,61

Guainía	4,64	4,66
Risaralda	4,62	4,64
San Andrés	4,61	4,40
Antioquia	4,59	4,54
Arauca	4,59	4,54
Nariño	4,59	4,51
Cauca	4,59	4,55
Caquetá	4,58	4,49
Vichada	4,58	4,50
Chocó	4,57	4,67
Vaupés	4,56	4,38
Córdoba	4,55	4,54
La Guajira	4,53	4,55
Atlántico	4,50	4,54
Sucre	4,41	4,43
Amazonas	4,12	4,03

Calificación Promedio por Departamento

En el **2024**, las **43** entidades reportantes del Departamento del **Caquetá** alcanzaron una calificación promedio de **4,58**. Lo que ubica al departamento en el puesto **25** de un ranking de 33 (que incluye los 32 departamentos más el Distrito Capital), cuyo promedio general es de **4,66**.



La calificación de la Gobernación del **Caquetá** en el 2024 fue de **4,63**



La calificación de la Alcaldía de Florencia - Caquetá en el 2024 fue de **4,74**

Calificaciones promedio por etapas y actividades del proceso contable

La etapa con la calificación promedio más alta es **Reconocimiento**, con **4,89**, mientras que las actividades mejor evaluadas son **Clasificación y Registro** con un promedio de **4,97**.

Etapas

Elementos del Marco Normativo

4,54

4,38

Reconocimiento

4,89

4,78

Medición Posterior

4,46

4,44

Revelación

4,74

4,68

Rendición De Cuentas

4,69

4,79

Gestión Del Riesgo

3,76

3,78

Actividades

Políticas Contables

4,54

4,38

Identificación

4,72

4,64

Clasificación

4,97

4,84

Registro

4,97

4,84

Medición Inicial

4,90

4,82

Medición Posterior

4,46

4,44

Presentación De EEFF

4,74

4,68

Rendición De Cuentas

4,69

4,79

Gestión Del Riesgo Contable

3,76

3,78

Promedio por categorización de municipios

Para el año 2024, de acuerdo con la categorización de los **15** municipios reportantes del departamento, el promedio general es de **4,59**. Se destaca la **categoría 2** con un promedio de **4,74**, mientras que la **categoría 6** tiene el promedio más bajo con **4,58**.

Promedio por Marcos

El promedio por Marcos normativos es de **4,58**, donde las **Entidades de gobierno** se destacan con el mayor promedio.

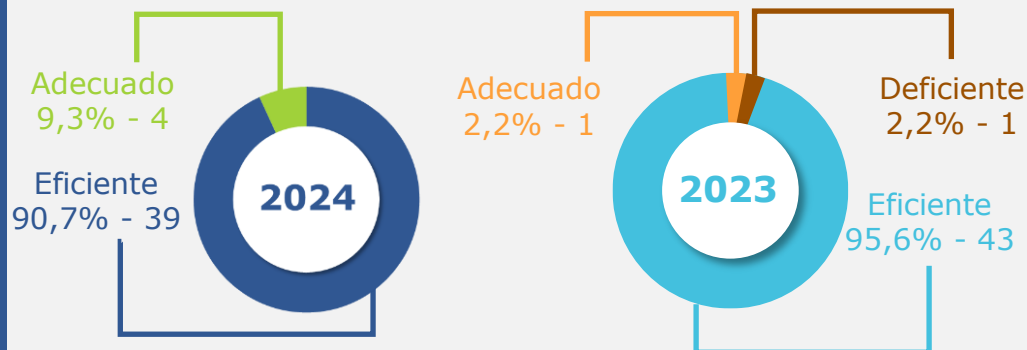
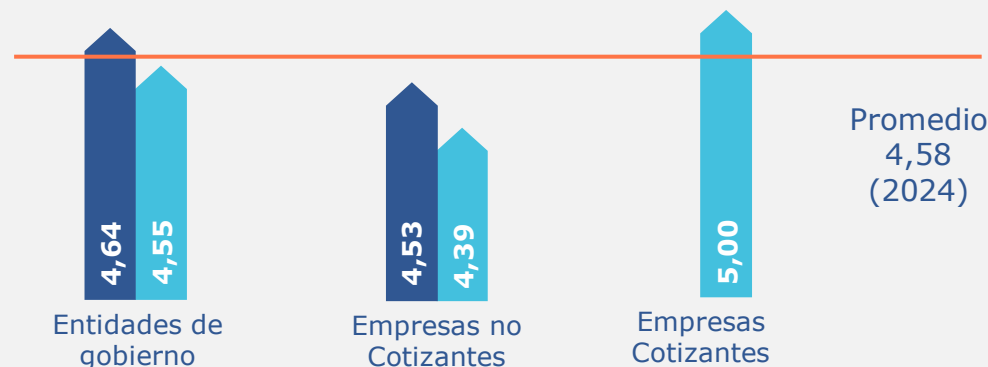

Participación por criterio

De las **43** entidades reportantes de **Caquetá**, el **90,7%** se evaluaron como **eficiente**, mientras que en 2023 este porcentaje fue del **95,6%** entre **45** entidades.

06

BOLETÍN DE DEUDORES MOROSOS DEL ESTADO

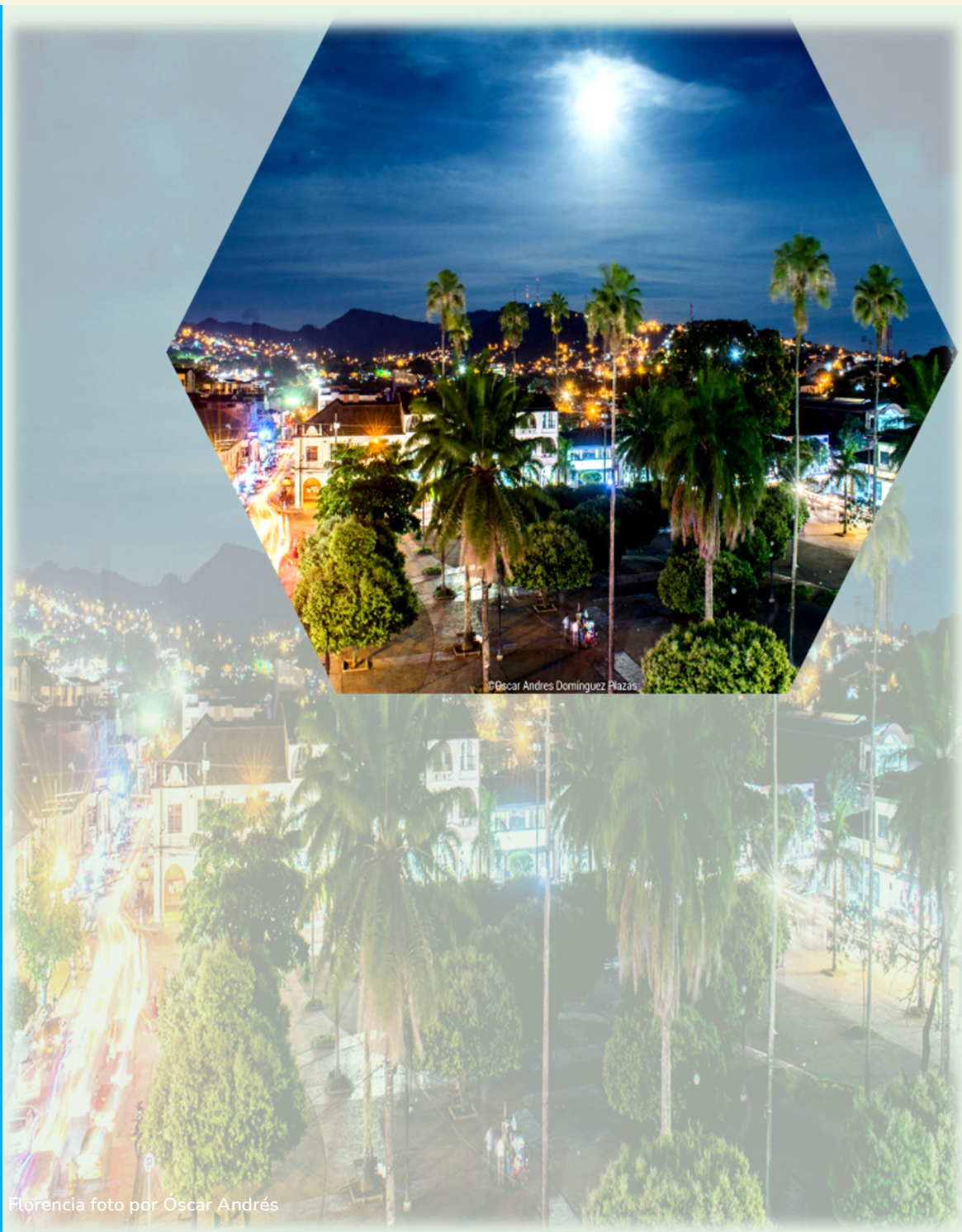

Florencia foto por Óscar Andrés

El Boletín de Deudores Morosos del Estado - BDME, es la relación de las personas naturales y jurídicas que tienen contraídas obligaciones con el Estado y que cumplen los requisitos establecidos en la Ley 901 de 2004, la cual consolida la Contaduría General de la Nación con base en la información que reportan las entidades públicas.

Las entidades públicas deben reportar en el BDME, la información correspondiente a los deudores que tienen obligaciones cuyas cuantías superan 5 SMMLV y una mora superior a seis meses.

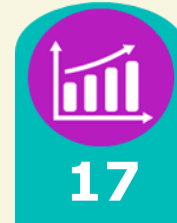

Caquetá registra 17 entidades públicas con cartera a favor del Estado en el Boletín número 42 correspondiente al corte 30 de noviembre de 2024.

Total de acreencias y deudores

Las entidades públicas del Departamento del Caquetá han reportado acreencias a favor del Estado por un valor de **\$122.906,9**, correspondientes a **1.289** deudores.



Personas Naturales

1.138

\$24.655,8

88,3%



Personas Jurídicas

151

\$98.251,1

11,7%

Entidades públicas con mayores acreencias

El **91,3%** del total de las acreencias reportadas por las entidades públicas del Departamento del Caquetá, están concentradas en 5 entidades. Estas incluyen **610** Personas Naturales y **120** Personas Jurídicas, que tienen deuda por **\$15.810,6** y **\$96.345,0** respectivamente.

- E.S.E. Hospital Departamental María Inmaculada - Florencia Caquetá
- San Vicente del Caguán
- Florencia - Caquetá
- El Doncello
- Puerto Rico - Caquetá
- Otros

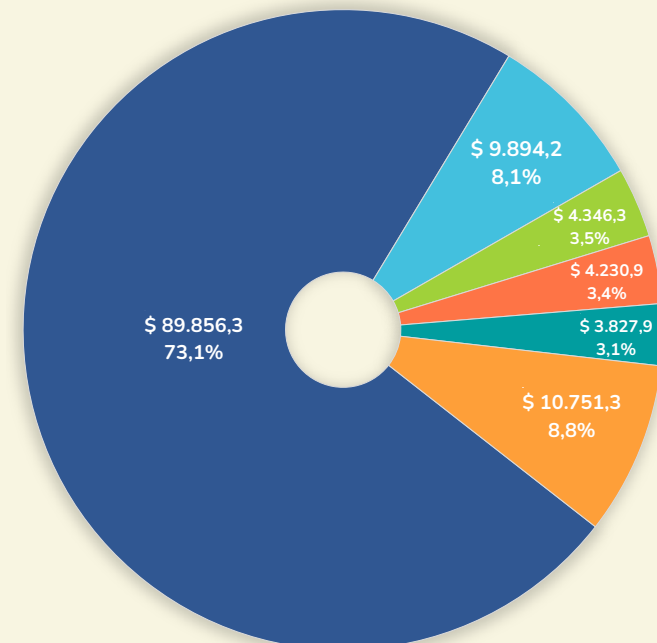

Entidades públicas con mayores variaciones reportadas entre los boletines #42 y #41

Millones de pesos			
NOMBRE ENTIDAD	BDME #42 NOVIEMBRE 2024	BDME #41 MAYO 2024	VARIACIÓN
E.S.E. Hospital Departamental María Inmaculada - Florencia Caquetá	89.856,3	63.529,5	26.326,8
San Vicente del Caguán	9.894,2	6.735,5	3.158,7
Florencia - Caquetá	4.346,3	1.898,4	2.447,9
San José de la Fragua	1.393,5	564,8	828,7
El Doncello	4.230,9	4.050,3	180,6
SUBTOTAL	109.721,2	76.778,5	32.942,7
Otros	13.185,7	12.555,7	630,0
TOTAL	122.906,9	89.334,2	33.572,7

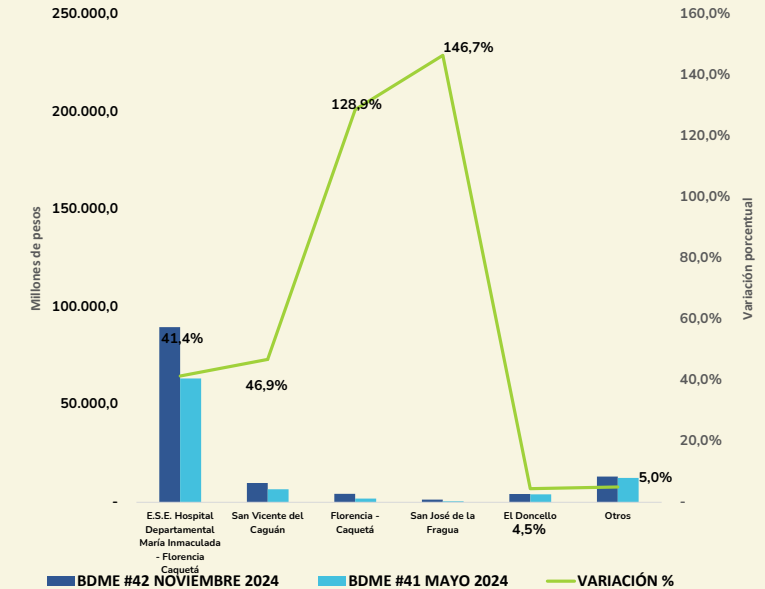

Se destaca la **E.S.E. Hospital Departamental María Inmaculada—Florencia Caquetá**, con la mayor variación entre los boletines #42 y #41

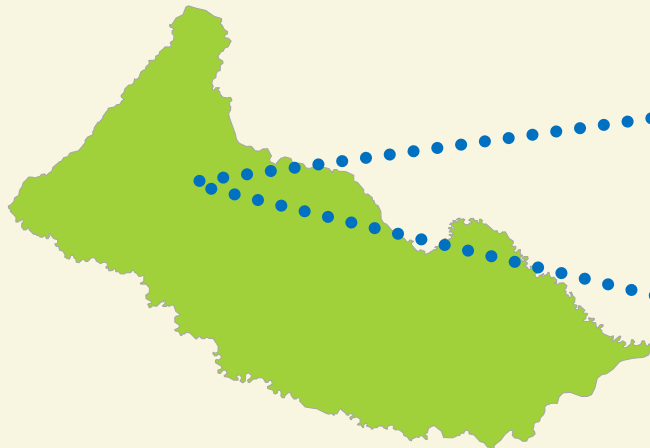

En el compilado del Departamento del Caquetá la entidad que presentó mayor variación es la E.S.E. Hospital Departamental María Inmaculada—Florencia Caquetá con **\$26.326,8**, seguido por San Vicente del Caguán con **\$3.158,7** y Florencia—Caquetá con **\$2.447,9**.

