

Río Caño Cristales
Foto por: Mario Carvajal en Wikipedia
Editada por la CGN

Autopista Bogotá-Villavicencio
Foto por: WikiCommons
Editada por la CGN

Valor Público y Sostenibilidad

**INFORMES CONSOLIDADOS DE SITUACIÓN
FINANCIERA Y RESULTADOS 2024**

Meta

PRESIDENTE DE LA REPÚBLICA
Gustavo Francisco Petro Urrego

MINISTRO DE HACIENDA Y CRÉDITO PÚBLICO
Germán Ávila Plazas

CONTADOR GENERAL DE LA NACIÓN
Mauricio Gómez Villegas

SUBCONTADORA DE CONSOLIDACIÓN DE LA INFORMACIÓN
Elizabeth Soler Castillo

SUBCONTADORA GENERAL Y DE INVESTIGACIÓN
Rocío Pérez Sotelo

SUBCONTADOR DE CENTRALIZACIÓN DE LA INFORMACIÓN
Andrés Camilo Santos Ospina

SECRETARIO GENERAL
Freddy Armando Castaño Pineda

COORDINADOR GIT PROCESAMIENTO Y ANÁLISIS DE PRODUCTO (E)
Luis Jaime Valencia Cubillos

GIT PROCESAMIENTO Y ANÁLISIS DE PRODUCTOS

Amanda Santiago
Angela María López Olaya
Angélica Katerin Salcedo Guzmán
Eliana Vásquez Bernal
Edgar Andrés Contreras Combita
Indira Yusselfi Arias García
Karen Andrea Balanta Jiménez
Laura Escobar Vélez
Liseth Janire Salinas Galindo
Lupita Corazón Molano Rojas
Nubia Estela Porras Morales
Yennifer Carolina Monsalve Bautista

GIT LOGÍSTICO DE CAPACITACIÓN Y PRENSA

Erika Alexandra Lozano Lozano
Lizeth Yanira Gutiérrez Duarte



PRESENTACIÓN

A continuación, se presenta el Informe de Situación Financiera y Resultados Consolidados 2024 del Departamento del Meta, comparado con el periodo anterior. Este informe tiene como objetivo brindar una visión general de los resultados obtenidos durante el año 2024, así como presentar de forma sintética la situación financiera del Departamento al 31 de diciembre del mismo año.

En este informe se hace un breve análisis de los Ingresos, Costos de ventas, Gastos y Resultados consolidados del Departamento durante el 2024. Se detallan los grupos y valores más representativos, su equivalencia en relación con el total de cada partida, y las entidades que presentaron los mayores valores.

De igual manera, se realiza un análisis de la Situación Financiera consolidada del Departamento, detallando los grupos más significativos de los Activos, Pasivos y el Patrimonio. Se resaltan las entidades que presentaron los mayores valores en cada una de las clases analizadas.

También se incluye una sección dedicada a sintetizar la cobertura y los resultados de la Evaluación de Control Interno Contable, realizada por cada una de las entidades del Departamento del Meta. Estos resultados se detallan en función de etapas, actividades, agrupaciones y criterios específicos.

En la última parte de este informe, se presenta una síntesis de la información proporcionada por las entidades contables públicas del Departamento en el Boletín de Deudores Morosos del Estado (BDME). Esta información se refiere a deudores, tanto personas naturales como jurídicas, cuyas obligaciones superaron el monto de 5 salarios mínimos mensuales legales vigentes (SMMLV) y que presentaron una mora superior a 6 meses al momento del reporte.

Es pertinente destacar que, durante el año 2024, la Contaduría General de la Nación (CGN) adelantó un proceso de revisión de las entidades que conforman el Departamento, lo que permitió actualizar el árbol de consolidación mediante el retiro de tres (3) entidades. Esta situación se refleja en el documento "Actualización de la clasificación de las entidades por departamentos" y en el listado actualizado de entidades del Departamento, los cuales pueden consultarse en la página web www.contaduria.gov.co, ruta: Productos / Situación Financiera y Resultados Consolidados del Nivel Nacional - Balance General de la Nación y Otros Informes / Situación Financiera y Resultados Consolidados por Departamentos.

Desde la Contaduría General de la Nación esperamos que este informe sea de utilidad para la ciudadanía y otros grupos interesados en conocer la Situación Financiera y Resultados Consolidados del Departamento del Meta en 2024. El informe promueve el control social y ciudadano, apoya la toma de decisiones informadas y fortalece la transparencia, contribuyendo al Valor Público.

MAURICIO GÓMEZ VILLEGAS

Contador General de la Nación



La consolidación de la información contable que realiza la Contaduría General de la Nación (CGN) implica la ejecución de un proceso técnico y estructurado que integra y combina la información financiera y contable individual de las entidades que conforman el respectivo departamento, para un mismo periodo contable, con la finalidad de elaborar y presentar los Informes Financieros como si correspondieran a una sola entidad.

El proceso se resume en la agregación de los respectivos saldos reportados por las entidades, la eliminación de las operaciones recíprocas entre las entidades que participan de la consolidación y la determinación de las cifras consolidadas, con las cuales se estructuran los Informes Consolidados de Situación Financiera y de Resultados.

Clasificación de las entidades

La CGN agrupa o clasifica el Sector Público en entidades del Nivel Nacional y del Nivel Territorial. El presente Informe se ocupa, únicamente, de las entidades del Nivel Territorial, organizadas y presentadas de acuerdo con el departamento al que pertenecen.

En Colombia existen 32 departamentos y el Distrito Capital (Bogotá D.C.). Cada departamento tiene su capital, exceptuando San Andrés, Providencia y Santa Catalina. Para el caso del Departamento de Cundinamarca no incluye a Bogotá, dado que el Distrito Capital se consolida por separado.

Adicionalmente se dispone de un anexo, en formato excel, que contiene la información reportada por cada una de las entidades que hacen parte de cada departamento, el cual se puede consultar a través de la página web www.contaduria.gov.co por la siguiente ruta: Productos / Situación Financiera y Resultados Consolidados del Nivel Nacional - Balance General de la Nación y Otros Informes / Situación Financiera y Resultados Consolidados Por Departamentos.

Estructura del Catálogo General de Cuentas (CGC)

El CGC utilizado para el registro de los distintos hechos económicos está estructurado en cuatro niveles jerárquicos: Clase, Grupo, Cuenta y Subcuenta. Las Clases son el nivel de agrupación mayor y por lo tanto concentran los saldos más relevantes de cualquier informe financiero a saber: Activos, Pasivos, Patrimonio, Ingresos, Costos de ventas y Gastos. Cada una de estas clases se desagregan en Grupos, estos, a su vez, se subdividen en Cuentas y éstas en Subcuentas, como el concepto más desagregado.

Cifras del informe

Las cifras del informe están expresadas en millones de pesos, excepto cuando, en particular, se señale algo distinto. Por lo anterior, se informa que en todo el documento las aproximaciones utilizadas son automáticas de la herramienta Excel, razón por la cual, las posibles diferencias que se presenten en decimales corresponden a dichas aproximaciones.



META

Capital: Villavicencio

Temas

- 01 Datos financieros básicos
- 02 Cobertura
- 03 Informe de resultados 2024
- 04 Informe de situación financiera 2024
- 05 Evaluación de Control Interno Contable
- 06 Boletín de Deudores Morosos del Estado

CONSOLIDADO
2 0 2 4



Villavicencio es la puerta de entrada a los llanos orientales foto por Shutterstock



Caño Cristales Río en la Macarena Meta foto por Mario Carvajal en Wikipedia

01

DATOS FINANCIEROS BÁSICOS



Parque Las Malocas foto por MichelM Delft en Tripadvisor

Cifras en millones de pesos

Población:
1.145.766

Habitantes (Aprox.)
(Fuente: DANE)

29 son los
Municipios del
Departamento
del Meta.

Resultados del Ejercicio

2024: \$810.002,5
2023: \$1.138.525,3



Activos

2024: \$18.192.086,8
2023: \$17.330.699,0



Pasivos

2024: \$2.149.060,9
2023: \$1.987.264,5



Patrimonio

2024: \$16.043.025,8
2023: \$15.343.434,5



Ingresos

2024: \$5.950.553,5
2023: \$6.292.152,8



Gastos

2024: \$4.542.226,1
2023: \$4.606.816,1



Costos de ventas

2024: \$609.011,9
2023: \$552.483,6

02

COBERTURA



Ganadería en el Meta foto por Federación Nacional de Departamentos

COBERTURA 2024

	2024	2023
Consolidadas	80	85
Omisas	0	0
Universe	80	85

COBERTURA 2023

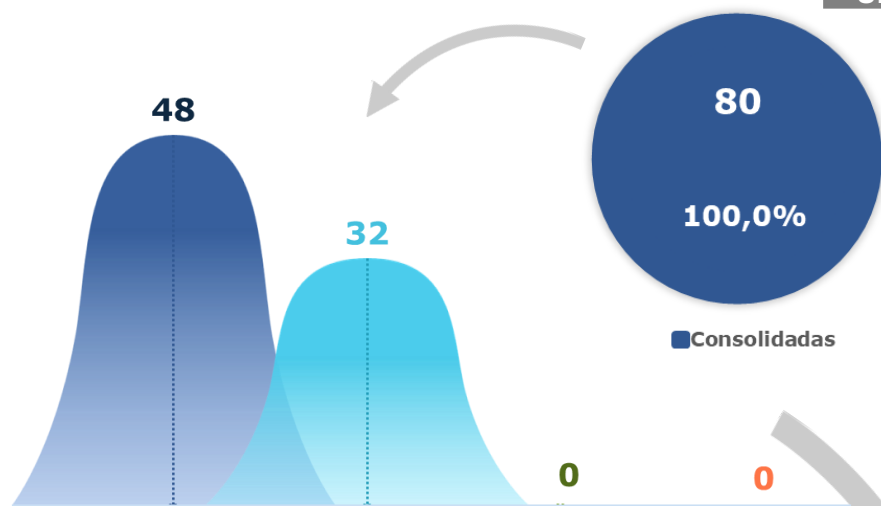

Gobierno		No cotizantes	
Alcaldías	29	E.S.E	15
Otras ent. Gob. gral	18	E.S.P	14
Otras entidades	1	Otras empresas	3
Cotizantes		En liquidación	
0		0	

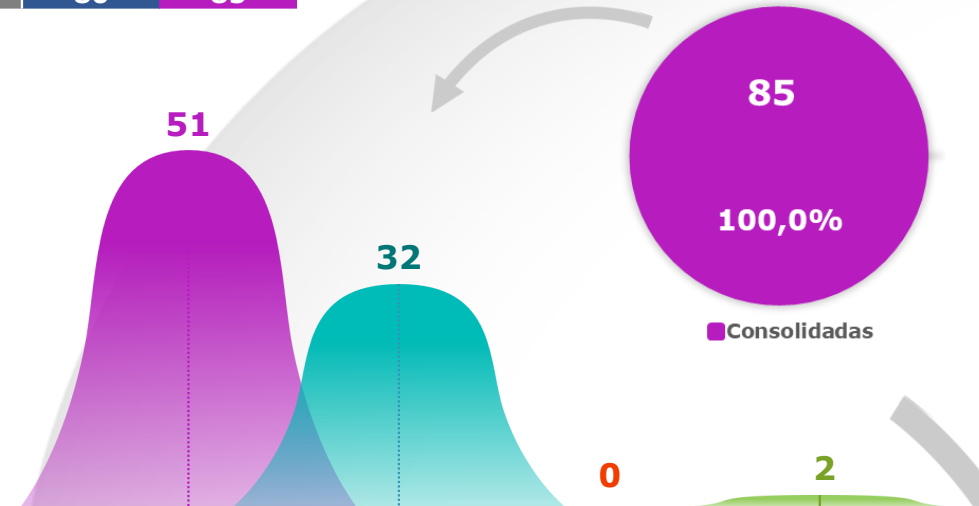

Gobierno		No cotizantes	
Alcaldías	29	E.S.E	15
Otras ent. Gob. gral	21	E.S.P	14
Otras entidades	1	Otras empresas	3
Cotizantes		Procesos especiales	
0		Gobierno	Empresas
		1	1

En 2024, la Contaduría General de la Nación llevó a cabo un proceso de reclasificación de entidades previamente identificadas como "En procesos especiales", ya que en los marcos normativos vigentes no aplica tal categoría.

03

DATOS CLAVE DEL INFORME DE RESULTADOS



Ciudad Villavicencio Meta foto por Shutterstock

REPÚBLICA DE COLOMBIA
INFORME DE RESULTADOS CONSOLIDADO
DEPARTAMENTO DEL META
Por el periodo del 1 de enero al 31 de diciembre de 2024
(Cifras expresadas en millones de pesos)

	2024	2023	Variación Absoluta	Variación %
INGRESOS	5.950.553,5	6.292.152,8	(341.599,3)	(5,4)
Ingresos sin contraprestación	4.706.156,2	5.026.126,8	(319.970,7)	(6,4)
Ingresos fiscales	1.563.210,5	1.470.796,7	92.413,7	6,3
Transferencias y subvenciones	3.142.945,7	3.554.877,4	(411.931,7)	(11,6)
Operaciones interinstitucionales	-	452,7	(452,7)	(100,0)
Ingresos con contraprestación	891.566,8	831.298,3	60.268,5	7,2
Venta de bienes	2.707,8	28.184,8	(25.476,9)	(90,4)
Venta de servicios	888.859,0	803.113,5	85.745,5	10,7
Financieros y Ajuste por diferencia en cambio	217.175,9	254.115,4	(36.939,4)	(14,5)
Otros ingresos	135.654,6	180.612,3	(44.957,7)	(24,9)
COSTOS DE VENTAS	609.011,9	552.483,6	56.528,4	10,2
Costo de ventas de bienes	1.196,2	3.245,3	(2.049,1)	(63,1)
Costo de ventas de servicios	607.815,7	549.238,3	58.577,5	10,7
GASTOS	4.542.226,1	4.606.816,1	(64.590,1)	(1,4)
De administración y operación	1.041.479,6	1.095.177,6	(53.698,0)	(4,9)
De ventas	10.672,5	19.060,3	(8.387,9)	(44,0)
Deterioro, depreciaciones, amortizaciones y provisiones	422.350,4	498.090,8	(75.740,5)	(15,2)
Transferencias y subvenciones	183.890,8	231.145,7	(47.254,9)	(20,4)
Gasto público social	2.735.919,0	2.590.198,8	145.720,2	5,6
De actividades y/o servicios especializados	10.031,7	9.940,4	91,3	0,9
Operaciones interinstitucionales	709,0	486,7	222,2	45,7
Comisiones, Financieros y Ajuste por diferencia en cambio	61.544,4	50.908,0	10.636,4	20,9
Otros gastos	75.628,8	111.807,8	(36.179,0)	(32,4)
RESULTADO ANTES DE OPERACIONES RECÍPROCAS	799.315,5	1.132.853,1	(333.537,6)	(29,4)
Saldos de operaciones recíprocas en los ingresos (db)	(7.009,7)	(5.241,0)	(1.768,7)	33,7
Saldos de operaciones recíprocas en los gastos (cr)	(17.696,8)	(10.913,2)	(6.783,6)	62,2
RESULTADO DEL EJERCICIO	810.002,5	1.138.525,3	(328.522,8)	(28,9)

INGRESOS

\$5.950.553,5

\$6.292.152,8

2024

En esta gráfica se presentan los grupos más representativos correspondientes a cada vigencia.

Composición

2023

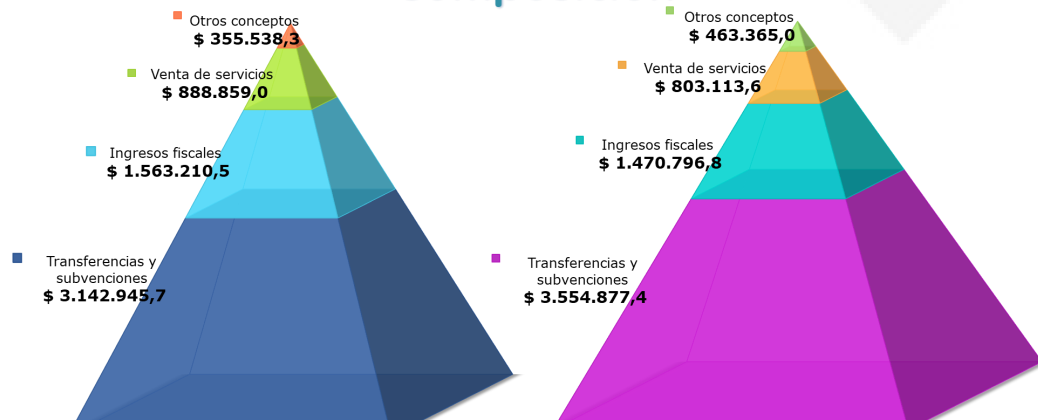

A 31 de diciembre de 2024, los Ingresos alcanzaron la cifra de **\$5.950.553,5**, lo que representa una variación de **(\$341.599,3)**, equivalente al **(5,4%)** menor que en el año 2023.

Entidades más representativas en los Ingresos agregados de 2024

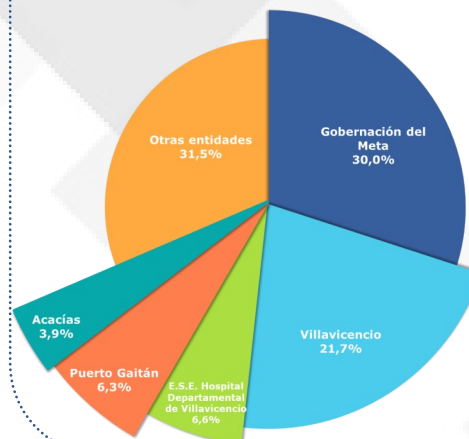

- Gobernación del Meta **\$1.861.601,2.**
- Villavicencio **\$1.348.292,7.**
- E.S.E. Hospital Departamental de Villavicencio **\$412.262,4.**
- Puerto Gaitán **\$390.083,5.**
- Acacías **\$242.818,0.**
- Otras entidades **\$1.951.605,4.**

Cuentas más representativas en los Ingresos de 2024

Transferencias y subvenciones	Ingresos fiscales	Venta de servicios
Sistema General de Participaciones \$1.503.859,6 47,8%	Impuestos \$1.342.556,4 85,9%	Servicios de salud \$658.071,3 74,0%
Sistema General de Regalías \$916.922,8 29,2%	Contribuciones, tasas e ingresos no tributarios \$235.667,5 15,1%	Servicio de acueducto \$88.443,9 10,0%
Sistema General de Seguridad Social en Salud \$546.962,1 17,4%	Devoluciones y descuentos (db) (\$15.037,2) (1,0%)	Servicio de alcantarillado \$71.731,0 8,1%
*Otros conceptos \$175.201,2 5,6%	*Otros conceptos \$23,8 0,0%	*Otros conceptos \$70.612,8 7,9%

En la cuenta Sistema General de Participaciones, la subcuenta de mayor importancia relativa es Participación para educación, con un valor de **\$824.969,8.**

Con una participación del **53,2%**, la entidad más representativa es la Gobernación del Meta, con un valor de **\$438.906,6.**

*Los "Otros conceptos" analizados individualmente son inferiores a las cuentas más representativas.

Participación en el total de los Ingresos de 2024

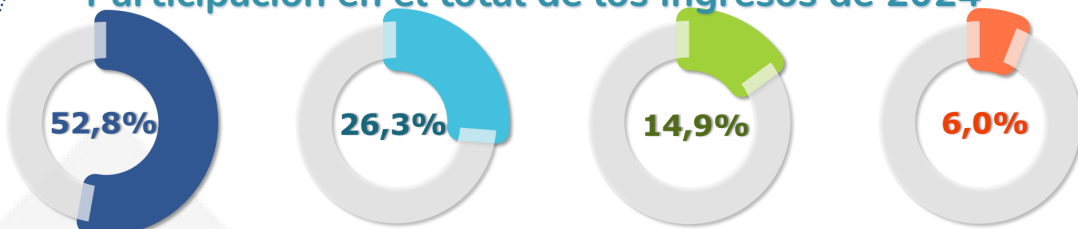

El grupo Transferencias y subvenciones presenta la mayor participación, con un valor de **\$3.142.945,7**, equivalente al **52,8%** sobre el total de los Ingresos.

Variación en los Ingresos frente a 2023

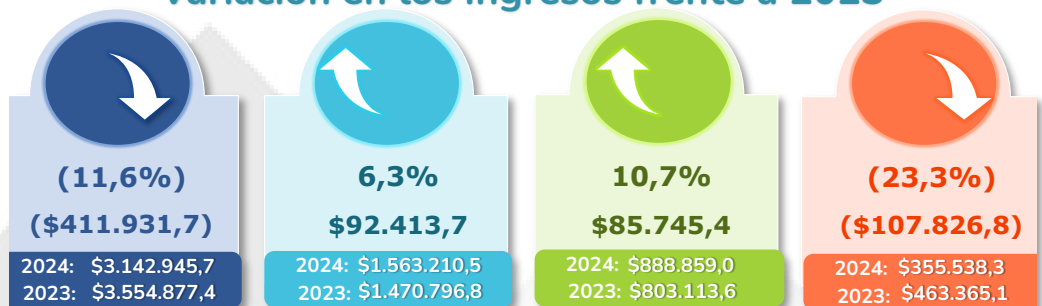

Evolución de los Ingresos



Entre los años 2020 y 2024, los Ingresos presentan un aumento de **\$2.569.642,6** al pasar de **\$3.380.910,9** a **\$5.950.553,5.**

COSTOS DE VENTAS

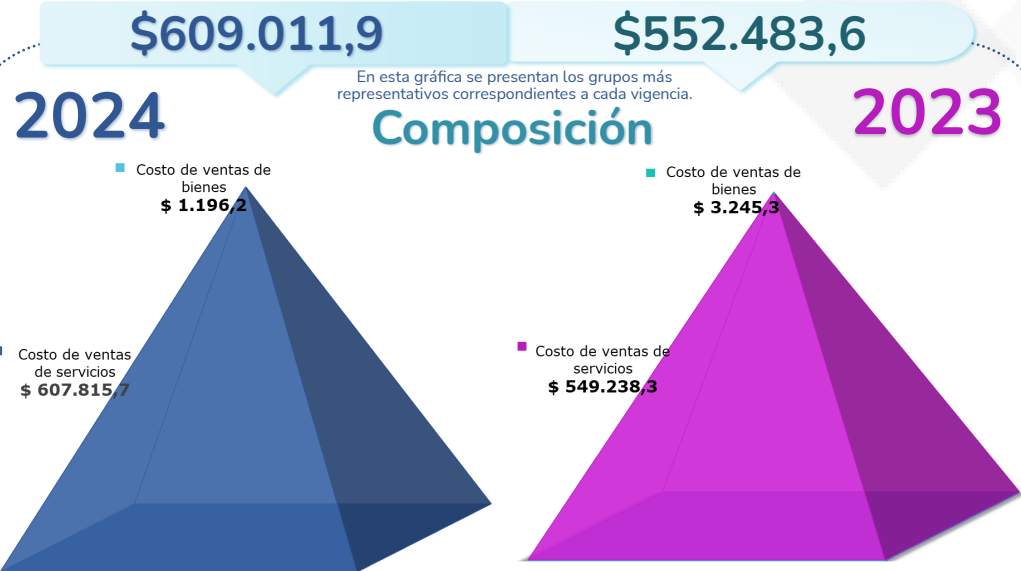

A 31 de diciembre de 2024, los Costos de ventas alcanzaron la cifra de **\$609.011,9**, lo que representa una variación de **\$56.528,3**, equivalente al **10,2%** mayor que en el año 2023.

Participación en el total de los Costos de ventas de 2024

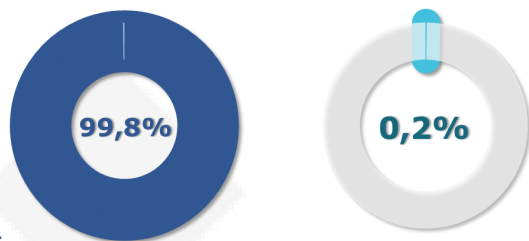

El grupo Costo de ventas de servicios, con un valor de **\$607.815,7**, y Costo de ventas de bienes, con **\$1.196,2**, representan el **99,8%** y el **0,2%** del total de los Costos de ventas, respectivamente.

Variación en los Costos de ventas frente a 2023

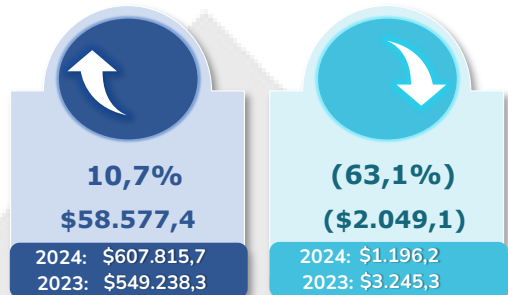

Del grupo Costo de ventas de servicios con un incremento de **\$58.577,4**, equivalente al **10,7%** frente al año anterior, se destaca la variación de la cuenta Servicios de salud con un aumento por valor de **\$69.762,2**.

Entidades más representativas en los Costos de ventas agregados de 2024

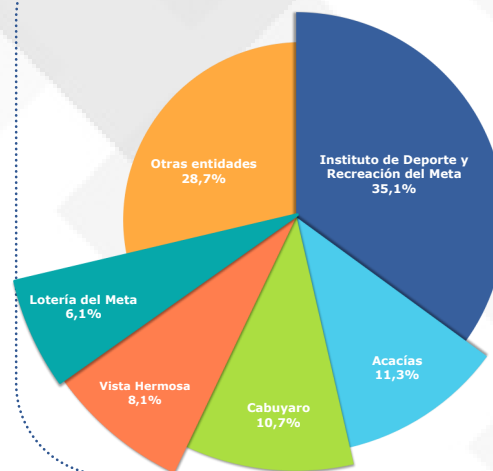

- Instituto de Deporte y Recreación del Meta **\$213.496,5**.
- Acacías **\$69.041,7**.
- Cabuyaro **\$65.064,8**.
- Vista Hermosa **\$49.557,1**.
- Lotería del Meta **\$37.202,7**.
- Otras entidades **\$174.649,1**.

Cuentas más representativas en los Costos del 2024



En la cuenta Servicios de Salud, la subcuenta de mayor importancia relativa es Hospitalización—estancia general, con un saldo de **\$38.020,5**.

Con una participación del **77,7%**, la entidad más representativa es la E.S.E. Hospital Departamental de Villavicencio, con un valor de **\$29.550,6**, seguida por la E.S.E. Hospital Regional - Granada con un valor de **\$6.101,3**.

*Los "Otros conceptos" analizados individualmente son inferiores a las cuentas más representativas.

Evolución de los Costos de ventas

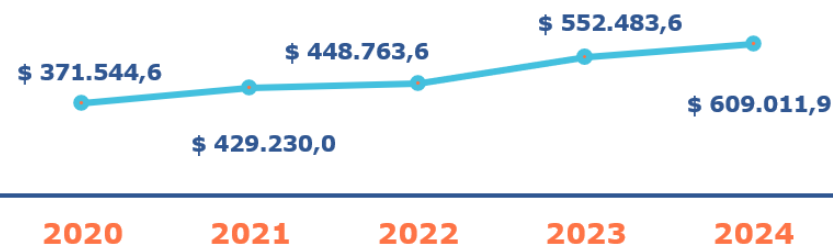

Entre los años 2020 y 2024, los Costos de ventas presentan un aumento de **\$237.467,3** al pasar de **\$371.544,6** a **\$609.011,9**.

GASTOS

2024 **\$4.542.226,1**

En esta gráfica se presentan los grupos más representativos correspondientes a cada vigencia.

Composición

2023 **\$4.606.816,1**

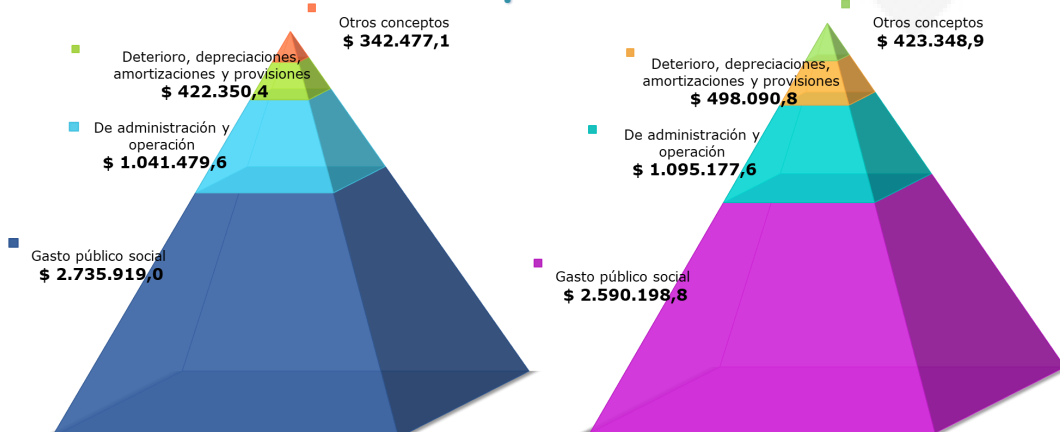

A 31 de diciembre de 2024, los Gastos alcanzaron la cifra de **\$4.542.226,1** lo que representa una variación de **(\$64.590,0)**, equivalente al **(1,4%)** menor que en el año 2023.

Participación en el total de los Gastos de 2024

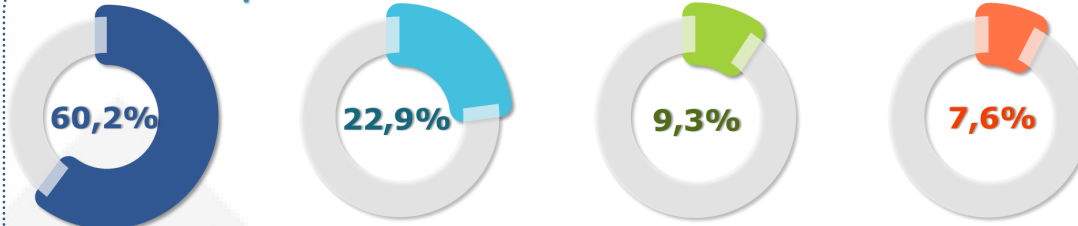

El grupo Gasto público social presenta la mayor participación, con un valor de **\$2.735.919,0**, equivalente al **60,2%** sobre el total de los Gastos.

Variación en los Gastos frente a 2023

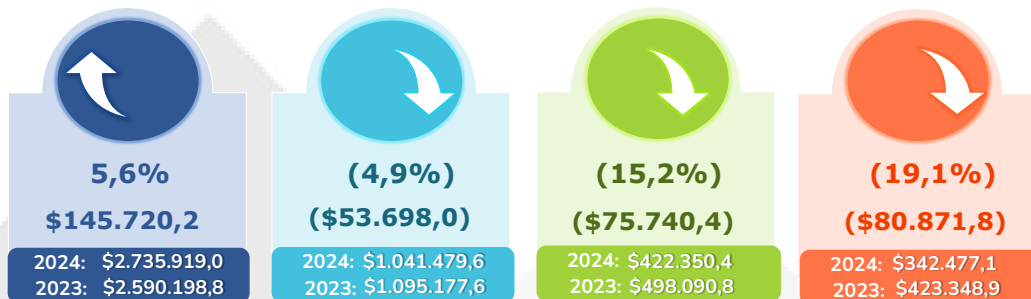

Entidades más representativas en los Gastos agregados de 2024

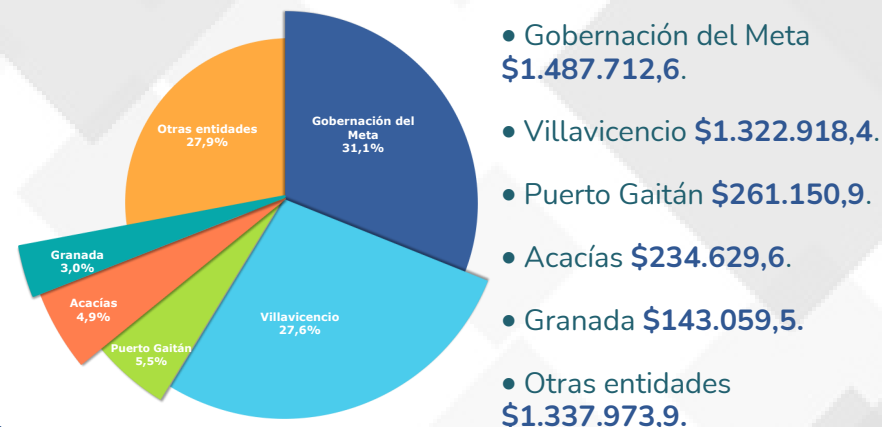

Cuentas más representativas en los Gastos de 2024

Gasto público social	De administración y operación	Deterioro, depreciaciones, amortizaciones y provisiones
Educación \$1.101.957,8 40,3%	Generales \$ 523.650,3 50,3%	Depreciación de propiedades, planta y equipo \$215.749,9 51,1%
Salud \$1.025.638,6 37,5%	Sueldos y salarios \$ 245.486,0 23,6%	Depreciación de bienes de uso público en servicio \$82.486,2 19,5%
Desarrollo comunitario y bienestar social \$296.811,8 10,8%	Prestaciones sociales \$ 96.172,8 9,2%	Deterioro de cuentas por cobrar \$58.610,3 13,9%
*Otros conceptos \$311.510,8 11,4%	*Otros conceptos \$176.170,5 16,9%	*Otros conceptos \$65.504,0 15,5%

En la cuenta Educación, la subcuenta de mayor importancia relativa es Sueldos y salarios, con un saldo de **\$683.649,8**.

Con una participación del **100,0%**, las entidades más representativas son la Gobernación del Meta, con **\$381.036,7**, y el Municipio de Villavicencio con **\$302.599,3**.

*Los "Otros conceptos" analizados individualmente son inferiores a las cuentas más representativas.

Evolución de los Gastos



Entre los años 2020 y 2024, los Gastos presentan un aumento de **\$2.028.377,4** al pasar de **\$2.513.848,7** a **\$4.542.226,1**.



Entérate...

30 entidades reportaron información por concepto de ingresos provenientes del Sistema General de Participaciones. El Municipio de Villavicencio registró el mayor valor con **\$558.853,1**, seguida por la Gobernación del Meta con **\$496.106,6**.

1

El total de los ingresos consolidados por concepto de Impuestos corresponden a **\$1.342.556,4**, dentro de los cuales el Impuesto de Industria y Comercio es el más relevante, con una participación del **21,7%**. Del los **29** municipios que hacen parte del Departamento del Meta, el Municipio de Villavicencio registró el mayor valor con **\$105.507,1**, seguido por el Municipio de Puerto Gaitán con **\$62.703,7**.

2

15 hospitales reportaron ingresos por concepto de Servicios de salud. La E.S.E. Hospital Departamental de Villavicencio ocupó el primer lugar con **\$352.345,8**, seguida por la E.S.E. Hospital Regional - Granada que se ubicó en segundo lugar con **\$98.606,9**.

3



4

De los **15** hospitales que reportaron información por concepto de Costos por Servicios de salud, la E.S.E. Hospital Departamental de Villavicencio registró el mayor valor con **\$213.496,5**, seguida por la E.S.E. Hospital Regional - Granada que se ubicó en segundo lugar con **\$65.064,8**.

5

30 entidades reportaron Gasto público social por concepto de Educación. La Gobernación del Meta registró el mayor valor con **\$623.954,7**, seguido por el Municipio de Villavicencio con **\$426.222,9**.

6

El Gasto público social con un saldo de **\$2.735.919,0**, representa el **60,2%** de los Gastos consolidados del Departamento del Meta. El Municipio de Villavicencio con **\$925.638,0** y la Gobernación del Meta con **\$803.201,9**, concentraron el **63,2%** del total.

04

DATOS CLAVE DEL INFORME DE SITUACIÓN FINANCIERA



Cascada San Miguel foto por Carlosperrez87 en Wikiloc

REPÚBLICA DE COLOMBIA
INFORME DE SITUACIÓN FINANCIERA CONSOLIDADO
DEPARTAMENTO DEL META
A 31-12-2024
(Cifras expresadas en millones de pesos)

	2024	2023	Variación Absoluta	Variación %		2024	2023	Variación Absoluta	Variación %
ACTIVO					PASIVO				
Activo corriente	5.696.284,4	5.826.011,2	(129.726,8)	(2,2)	Pasivo corriente	1.539.977,4	1.276.450,3	263.527,1	20,6
Efectivo y equivalentes al efectivo	1.654.949,3	1.443.275,7	211.673,6	14,7	Préstamos por pagar	43.832,2	61.475,0	(17.642,8)	(28,7)
Inversiones de administración de liquidez	4.950,4	8.725,6	(3.775,2)	(43,3)	Cuentas por pagar	815.154,9	693.625,0	121.530,0	17,5
Inversiones en controladas, asociadas y negocios conjuntos	1.124,5	772,1	352,4	45,6	Beneficios a los empleados	188.218,4	138.774,1	49.444,3	35,6
Cuentas por cobrar sin contraprestación	2.587.616,6	2.716.617,9	(129.001,3)	(4,7)	Provisiones	32.593,3	32.169,6	423,7	1,3
Cuentas por cobrar con contraprestación	507.357,9	472.976,5	34.381,4	7,3	Pasivos por impuestos corrientes	95.937,8	73.790,0	22.147,9	30,0
Préstamos por cobrar	5.159,1	6.872,2	(1.713,1)	(24,9)	Pasivos por impuestos diferidos	113,7	139,1	(25,4)	(18,3)
Inventarios	91.871,5	71.748,1	20.123,3	28,0	Otros pasivos	364.127,2	276.477,6	87.649,5	31,7
Activos intangibles	-	3.830,4	(3.830,4)	(100,0)					
Activos por impuestos corrientes	10.966,9	7.216,9	3.750,0	52,0					
Activos por impuestos diferidos	210,6	53,0	157,6	297,3					
Otros activos	832.077,7	1.093.922,7	(261.845,0)	(23,9)					
Activo no corriente	12.495.802,4	11.504.687,7	991.114,6	8,6	Pasivo no corriente	609.083,5	710.814,2	(101.730,7)	(14,3)
Efectivo y equivalentes al efectivo	94,1	-	94,1	-**	Préstamos por pagar	234.360,4	278.963,5	(44.603,1)	(16,0)
Inversiones de administración de liquidez	9.671,6	16.792,5	(7.120,9)	(42,4)	Cuentas por pagar	25.298,2	18.309,5	6.988,7	38,2
Inversiones en controladas, asociadas y negocios conjuntos	128.033,0	130.429,7	(2.396,8)	(1,8)	Beneficios a los empleados	7.332,0	4.673,6	2.658,5	56,9
Cuentas por cobrar sin contraprestación	131.287,6	118.560,4	12.727,2	10,7	Provisiones	187.032,8	238.281,3	(51.248,6)	(21,5)
Cuentas por cobrar con contraprestación	144.839,1	112.280,6	32.558,5	29,0	Pasivos por impuestos corrientes	9.892,9	121,8	9.771,1	8.022,2
Préstamos por cobrar	63.280,2	80.978,6	(17.698,4)	(21,9)	Pasivos por impuestos diferidos	34.146,1	31.385,7	2.760,3	8,8
Inventarios	811,6	-	811,6	-**	Otros pasivos	111.021,1	139.078,7	(28.057,6)	(20,2)
Propiedades, planta y equipo	7.804.921,5	7.420.165,9	384.755,6	5,2	TOTAL PASIVO	2.149.060,9	1.987.264,5	161.796,4	8,1
Bienes de uso público e históricos y culturales	3.239.887,3	3.156.424,6	83.462,7	2,6					
Propiedades de inversión	111.099,3	170.518,5	(59.419,2)	(34,8)	PATRIMONIO	16.043.025,8	15.343.434,5	699.591,4	4,6
Activos intangibles	11.358,3	14.982,4	(3.624,0)	(24,2)	Patrimonio de las entidades de gobierno	14.341.802,3	13.468.312,1	873.490,2	6,5
Activos biológicos	1.711,4	1.711,4	-	-	Patrimonio de las empresas	889.431,1	734.346,1	155.084,9	21,1
Activos por impuestos corrientes	7.258,6	6.968,3	290,4	4,2	Resultados consolidados del ejercicio	810.002,5	1.138.525,3	(328.522,8)	(28,9)
Activos por impuestos diferidos	9.992,0	9.414,2	577,7	6,1	Saldos de operaciones recíprocas en el patrimonio	888,6	1.376,4	(487,8)	(35,4)
Otros activos	831.556,8	265.460,6	566.096,2	213,3	Participación no controladora	901,3	874,5	26,9	3,1
TOTAL ACTIVO	18.192.086,8	17.330.699,0	861.387,8	5,0	TOTAL PASIVO Y PATRIMONIO	18.192.086,7	17.330.698,9	861.387,8	5,0
CUENTAS DE ORDEN DEUDORAS	8.985.198,7	8.525.052,3	460.146,3	5,4	CUENTAS DE ORDEN ACREEDORAS	6.006.539,4	1.585.984,4	4.420.555,1	278,7
Activos contingentes	169.243,5	153.021,3	16.222,3	10,6	Pasivos contingentes	5.064.009,2	731.180,4	4.332.828,9	592,6
Deudoras de control	8.815.955,1	8.372.031,1	443.924,1	5,3	Acreedoras de control	942.530,2	854.804,0	87.726,2	10,3

ACTIVOS

\$18.192.086,8

\$17.330.699,0

2024

Composición

2023

En esta gráfica se presentan los grupos más representativos correspondientes a cada vigencia.

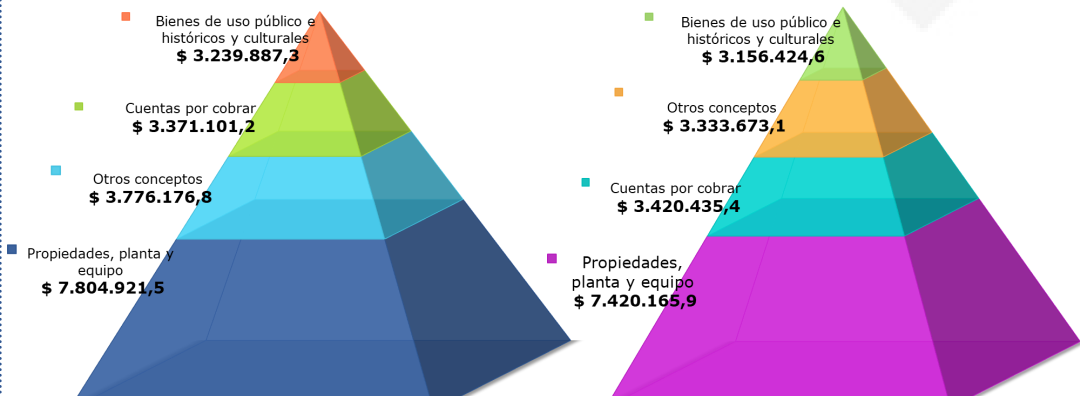

A 31 de diciembre de 2024, los Activos alcanzaron la cifra de **\$18.192.086,8**, lo que representa una variación de **\$861.387,8**, equivalente al **5,0%** mayor que en el año 2023.

Entidades más representativas en los Activos agregados de 2024

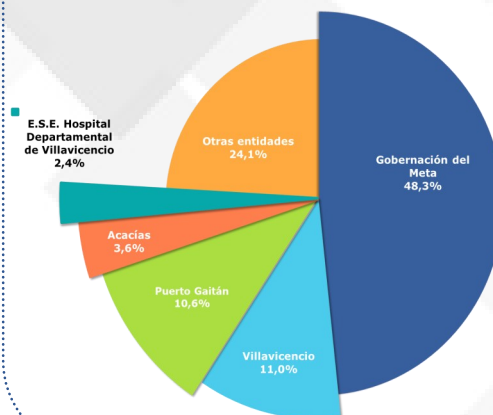

- Gobernación del Meta **\$9.793.544,6**.
- Villavicencio **\$2.232.587,4**.
- Puerto Gaitán **\$2.155.852,5**.
- Acacias **\$725.927,3**.
- E.S.E. Hospital Departamental de Villavicencio **\$477.531,2**.
- Otras entidades **\$4.882.530,9**.

Cuentas más representativas en los Activos de 2024

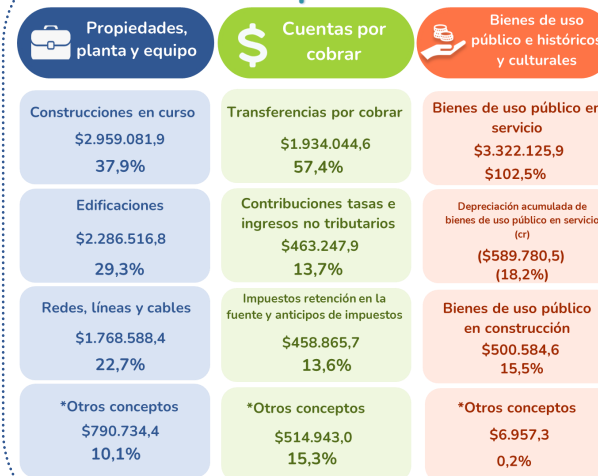

En la cuenta Construcciones en curso, la subcuenta Otras construcciones en curso presenta la mayor participación, con un saldo de **\$2.193.627,7**.

Con una participación del **94,4%**, las entidades más representativas son la Gobernación del Meta, con **\$1.470.811,4**, y Puerto Gaitán, con **\$600.974,6**.

*Los "Otros conceptos" analizados individualmente son inferiores a las cuentas más representativas.

Participación en el total de los Activos de 2024

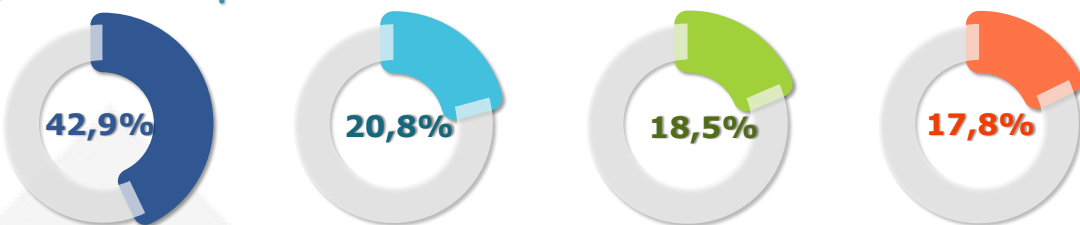

El grupo Propiedades, planta y equipo presenta la mayor participación, con un valor de **\$7.804.921,5** equivalente al **42,9%** sobre el total de los Activos.

Variación en los Activos frente a 2023

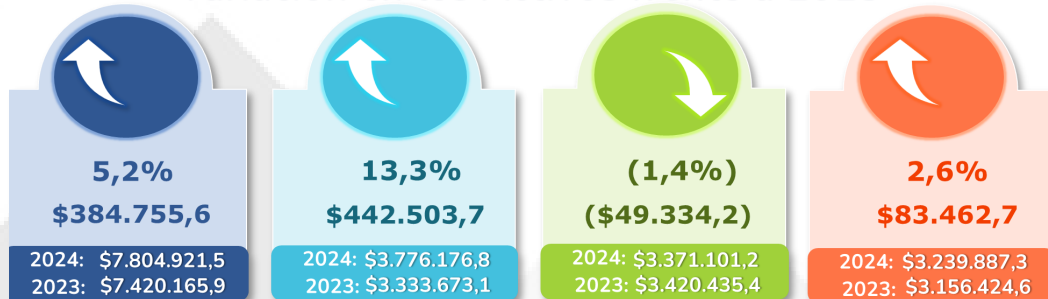

Evolución de los Activos



Entre los años 2020 y 2024, los Activos presentan un aumento de **\$4.347.977,1** al pasar de **\$13.844.109,7** a **\$18.192.086,8**.

PASIVOS

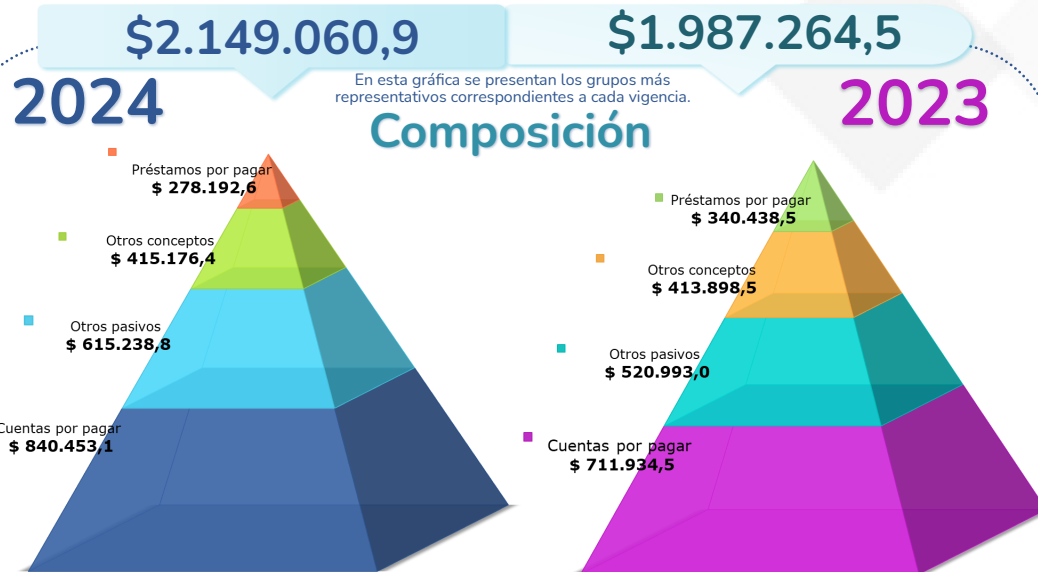

A 31 de diciembre de 2024, los Pasivos alcanzaron la cifra de **\$2.149.060,9**, lo que representa una variación de **\$161.796,4**, equivalente al **8,1%** mayor que en el año 2023.

Entidades más representativas en los Pasivos agregados de 2024

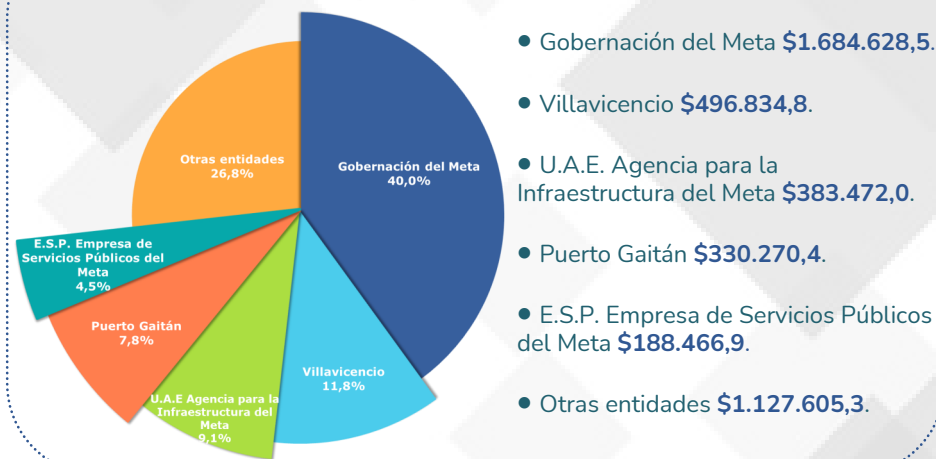

Cuentas más representativas en los Pasivos de 2024



En la cuenta Adquisición de bienes y servicios nacionales, la subcuenta de mayor importancia relativa es Bienes y servicios que corresponde a la suma de **\$281.907,0**.

Con una participación del **42,2%**, la entidad más representativa es Puerto Gaitán, con un valor de **\$118.885,0**.

*Los "Otros conceptos" analizados individualmente son inferiores a las cuentas más representativas.

Participación en el total de los Pasivos de 2024

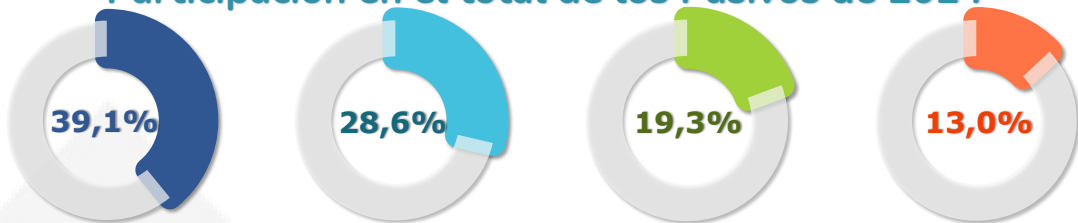

El grupo Cuentas por pagar representa la mayor participación, con un valor de **\$840.453,1**, equivalente al **39,1%** sobre el total de los Pasivos.

Variación de los Pasivos frente a 2023

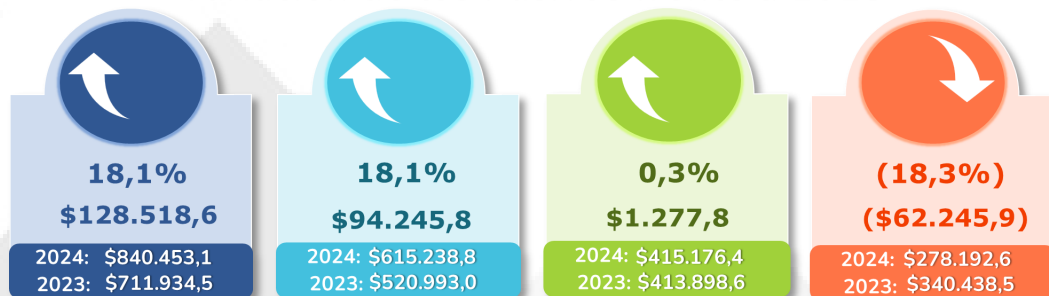

Evolución de los Pasivos



Entre los años 2020 y 2024, los Pasivos presentan un aumento de **\$589.473,4** al pasar de **\$1.559.587,5** a **\$2.149.060,9**.

PATRIMONIO

\$16.043.025,8 **\$15.343.434,5**

2024 **2023**

Composición

En esta gráfica se presentan los grupos más representativos correspondientes a cada vigencia.

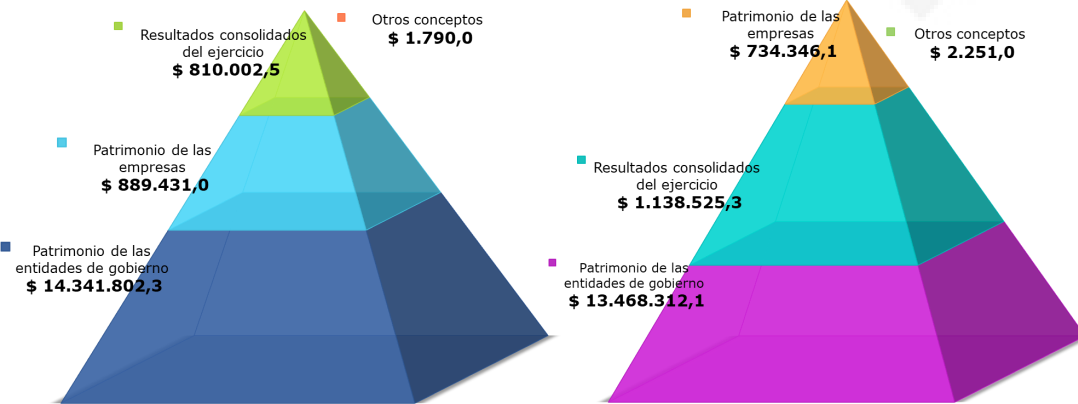

A 31 de diciembre de 2024, el Patrimonio alcanzó la cifra de **\$16.043.025,8**, lo que representa una variación de **\$699.591,3**, equivalente al **4,6%** mayor que en el año 2023.

Entidades más representativas en el Patrimonio agregado de 2024

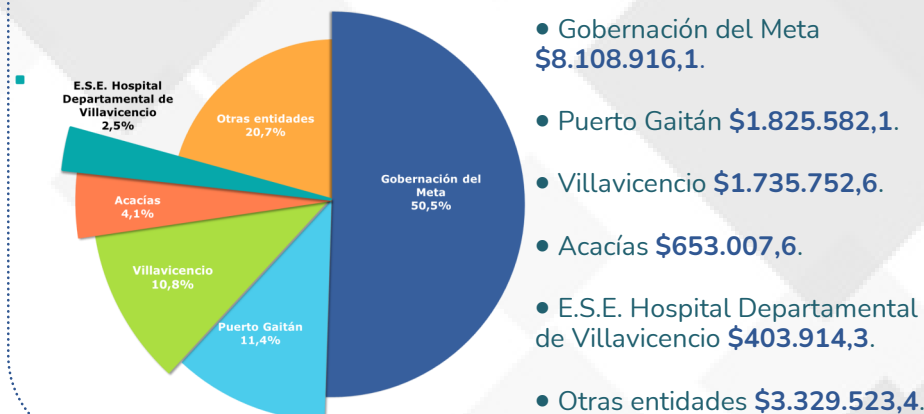

Cuentas más representativas en el Patrimonio de 2024

Patrimonio de las entidades de gobierno	Patrimonio de las empresas	Resultados consolidados del ejercicio
Capital fiscal \$8.591.425,1 59,9%	Capital fiscal \$526.922,5 59,2%	Utilidad consolidada del ejercicio \$810.002,5 100,0%
Resultados de ejercicios anteriores \$5.821.756,2 40,6%	Resultados de ejercicios anteriores \$240.002,4 27,0%	
Ganancias o pérdidas en inversiones de administración de liquidez a valor de mercado con cambios en el patrimonio \$61.046,0 0,2%	Reservas \$127.220,8 14,3%	
*Otros conceptos (\$132.425,0) (0,7%)		

La cuenta Capital fiscal de las entidades de Gobierno presenta un valor total de **\$8.591.425,1**.

Las entidades con mayor participación en este concepto son: La Gobernación del Meta con **\$5.219.728,4** y Puerto Gaitán con **\$753.787,1**.

*Los "Otros conceptos" analizados individualmente son inferiores a las cuentas más representativas.

Participación en el total del Patrimonio de 2024

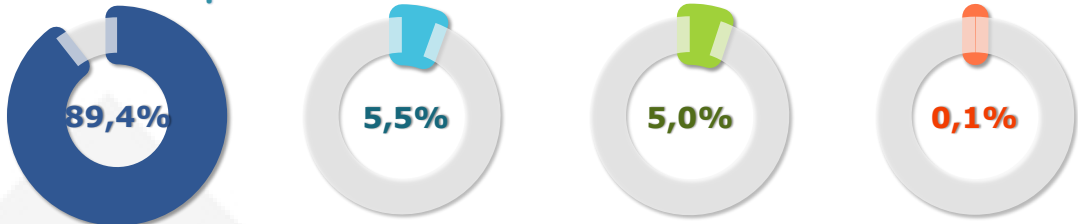

El grupo Patrimonio de las entidades de gobierno presenta la mayor participación, con un valor de **\$14.341.802,3**, equivalente al **89,4%** del total del Patrimonio.

Variación en el Patrimonio frente a 2023

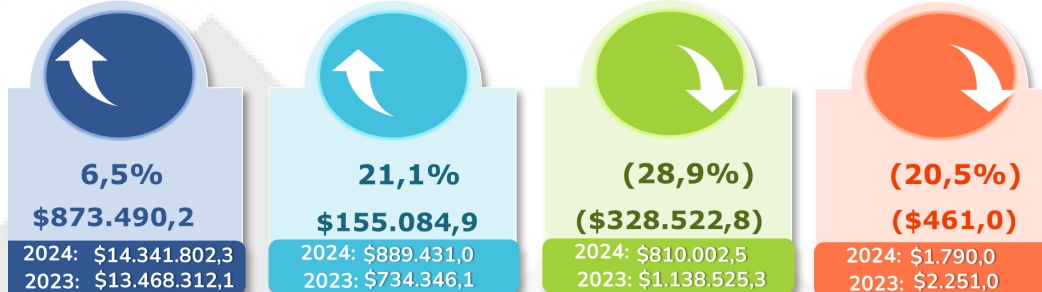

Evolución del Patrimonio



Entre los años 2020 y 2024 el Patrimonio presenta un aumento de **\$3.758.503,6** al pasar de **\$12.284.522,2** a **\$16.043.025,8**.



Entérate...

Adquisición de bienes y servicios nacionales

La subcuenta consolidada con mayor importancia relativa es Bienes y servicios por un valor de **\$281,907,0**, el Municipio de Puerto Gaitán se posiciona como la entidad de mayor relevancia con **\$118.885,0**, seguido por el Municipio de Puerto López con **\$40.584,8**.

Transferencias por cobrar

De las **39** entidades que registraron el concepto Transferencias por cobrar, **30** lo hicieron para Sistema general de regalías, con un total agregado de **\$1.698.612,7**. La Gobernación del Meta se destaca como la entidad con mayor relevancia al reportar **\$1.041,362,5**.

Edificaciones

De los activos reportados bajo el concepto de Edificaciones, el **45,3%** corresponde a Colegios y escuelas, con un valor consolidado de **\$1.036.735,3**. En este aspecto, de los **25** municipios que reportaron información por este concepto, Villavicencio se destacó como el de mayor relevancia al registrar **\$682.075,8**, seguido por Puerto Gaitán con **\$80.339,9**.

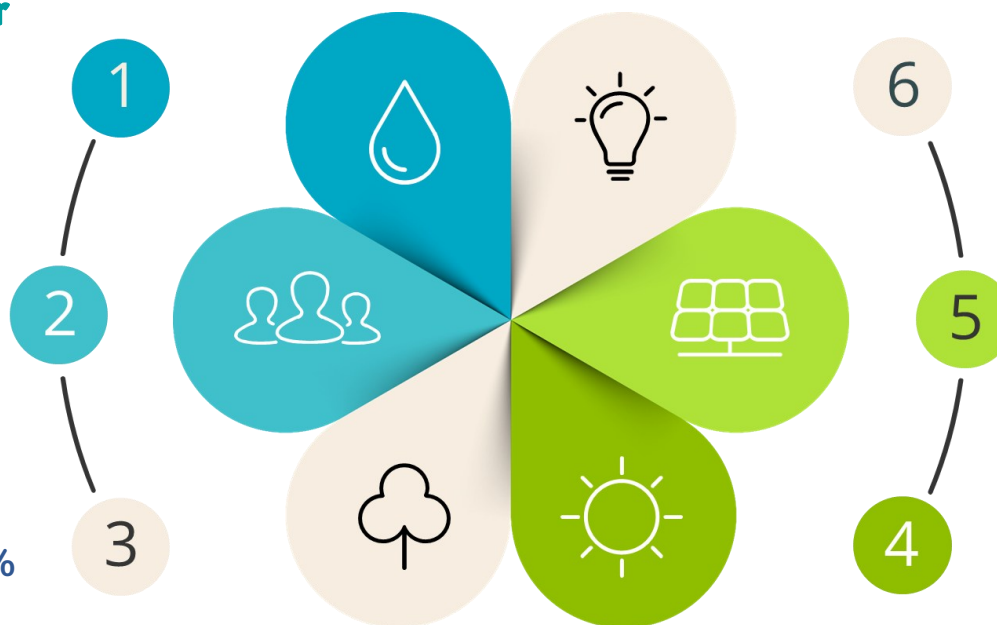

Bienes de uso público en servicio

El concepto Red carretera representa el **69,7%** de los Bienes de uso público en servicio, lo que lo convierte en el más relevante. En este aspecto, la Gobernación del Meta registró el mayor valor con **\$1.499.038,2**, seguido por el Municipio de Acacías con **\$150.936,9**.

Recursos recibidos en administración

El **100,0%** representado por la subcuenta En administración. De las **49** entidades que reportaron información por este concepto, la U.A.E Agencia para la Infraestructura del Meta, con **\$354.236,5**, y la E.S.P. Empresa de Servicios Públicos del Meta, que reportó **\$171.637,0**, se destacan por ser las de mayor relevancia.

Resultados de ejercicios

En el Patrimonio de las entidades de gobierno, la subcuenta Utilidades o excedentes acumulados, con un valor de **\$6.311.097,1** tiene una participación del **39,3%** sobre el total del patrimonio del Departamento del Meta.

05

EVALUACIÓN DE CONTROL INTERNO CONTABLE



Caño Cristales Rio en La Macarena foto por Mario Carvajal en Wikipedia

A continuación, se presenta la cobertura y los resultados promedio correspondientes a la **Evaluación del Control Interno Contable (ECIC)**, reportada por las entidades que conforman el Departamento del **Meta**.

Cobertura

El Universo de entidades contables públicas sujetas a la aplicación de la **ECIC** en el Departamento del **Meta**, está conformado por **79** entidades, de las cuales **77**, que representan el **97,5%** del total, reportaron su evaluación y fueron incluidas en este informe.

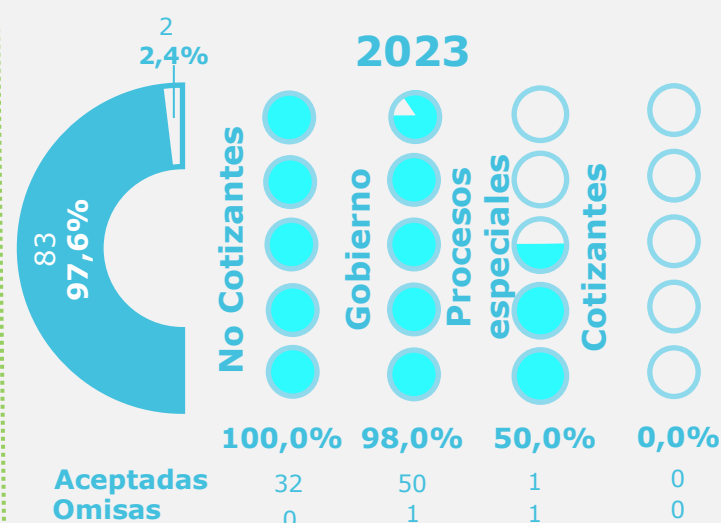
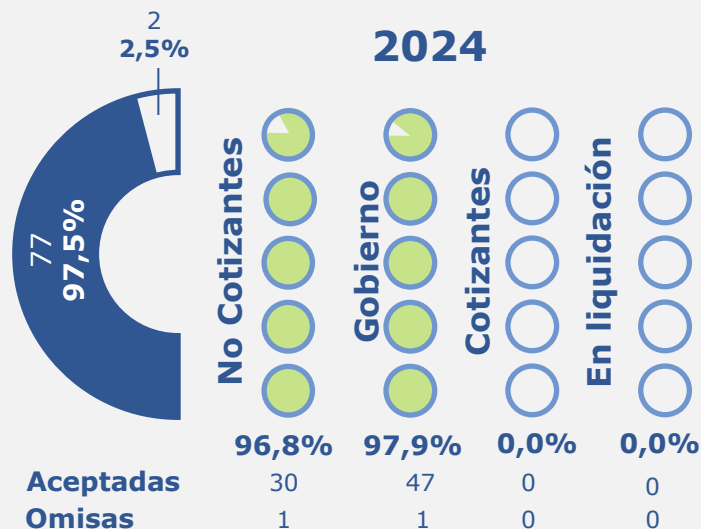

	2024	2023
Aceptadas	77	83
Omisas	2	2
Universo	79	85

Guaviare	4,82	4,80
Huila	4,81	4,79
Santander	4,80	4,75
Casanare	4,79	4,78
Cundinamarca	4,76	4,73
Caldas	4,75	4,69
Bogotá D.C.	4,73	4,70
Meta	4,72	4,66
Magdalena	4,68	4,61
Quindío	4,67	4,57
Boyacá	4,67	4,65
Valle del Cauca	4,67	4,66
Cesar	4,65	4,59
Norte de Santander	4,65	4,67
Putumayo	4,65	4,60
Bolívar	4,64	4,56
Tolima	4,64	4,61

Guainía	4,64	4,66
Risaralda	4,62	4,64
San Andrés	4,61	4,40
Antioquia	4,59	4,54
Arauca	4,59	4,54
Nariño	4,59	4,51
Cauca	4,59	4,55
Caquetá	4,58	4,49
Vichada	4,58	4,50
Chocó	4,57	4,67
Vaupés	4,56	4,38
Córdoba	4,55	4,54
La Guajira	4,53	4,55
Atlántico	4,50	4,54
Sucre	4,41	4,43
Amazonas	4,12	4,03

Calificación Promedio por Departamento

En el **2024**, las **77** entidades reportantes del Departamento del **Meta** alcanzaron una calificación promedio de **4,72**. Lo que ubica al departamento en el puesto **8** de un ranking de 33 (que incluye los 32 departamentos más el Distrito Capital), cuyo promedio general es de **4,66**.



La calificación de la Gobernación del Meta en el 2024 fue de **4,98**



La calificación de la Alcaldía de Villavicencio en el 2024 fue de **4,93**

Calificaciones promedio por etapas y actividades del proceso contable

La etapa con la calificación promedio más alta es **Reconocimiento** con **4,95**, mientras que la actividad mejor evaluada es **Medición inicial** con un promedio de **4,98**.

Etapas

Elementos del Marco Normativo

4,67

4,57

Reconocimiento

4,95

4,88

Medición Posterior

4,49

4,42

Revelación

4,81

4,80

Rendición De Cuentas

4,74

4,73

Gestión Del Riesgo

4,30

4,26

Actividades

Políticas Contables

4,67

4,57

Identificación

4,88

4,78

Clasificación

4,97

4,95

Registro

4,96

4,89

Medición Inicial

4,98

4,91

Medición Posterior

4,49

4,42

Presentación De EEFF

4,81

4,80

Rendición De Cuentas

4,74

4,73

Gestión Del Riesgo Contable

4,30

4,26

Promedio por categorización de municipios

Para el año 2024, de acuerdo con la categorización de los **29** municipios reportantes del departamento, el promedio general es de **4,64**. Se destaca la **categoría 3** con un promedio de **5,00**, mientras que la **categoría 2** tiene el promedio más bajo con **4,58**.

Promedio por Marcos

El promedio por Marcos normativos es de **4,72**, donde las **Empresas no cotizantes** se destacan con el mayor promedio.

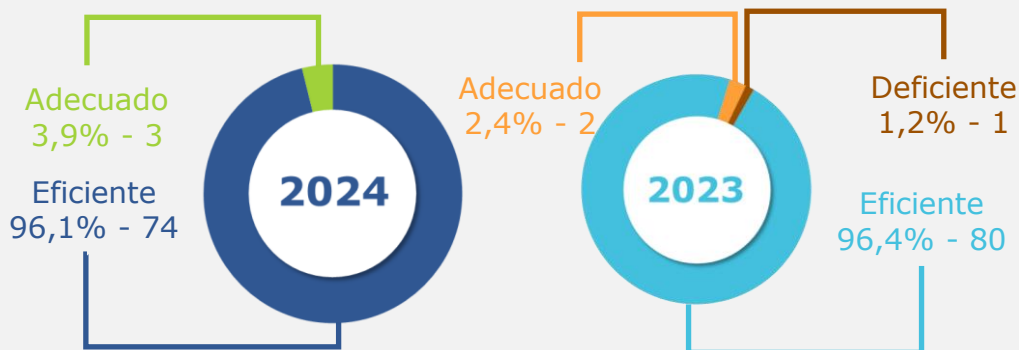
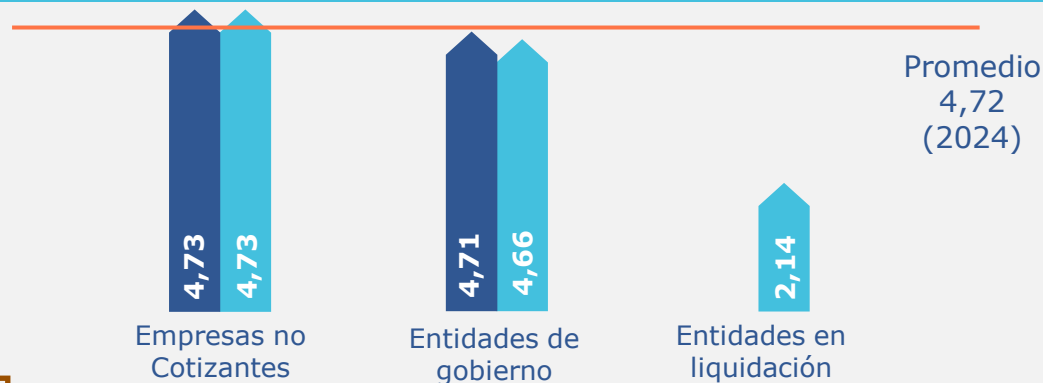

Participación por criterio

De las **77** entidades reportantes del **Meta**, el **96,1%** se evaluaron como **eficiente**, mientras que en 2023 este porcentaje fue del **96,4%** entre **83** entidades.

06

BOLETÍN DE DEUDORES MOROSOS DEL ESTADO



Villavicencio es la puerta de entrada a los llanos orientales foto por Shutterstock

El Boletín de Deudores Morosos del Estado - BDME, es la relación de las personas naturales y jurídicas que tienen contraídas obligaciones con el Estado y que cumplen los requisitos establecidos en la Ley 901 de 2004, la cual consolida la Contaduría General de la Nación con base en la información que reportan las entidades públicas.

Las entidades públicas deben reportar en el BDME, la información correspondiente a los deudores que tienen obligaciones cuyas cuantías superan 5 SMMLV y una mora superior a seis meses.

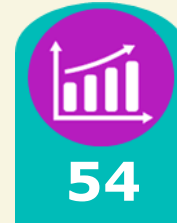

Meta registra 54 entidades públicas con cartera a favor del Estado en el Boletín número 42 correspondiente al corte 30 de noviembre de 2024.

Total de acreencias y deudores

Las entidades públicas del Departamento del Meta han reportado acreencias a favor del Estado por un valor de \$870.129,8, correspondientes a 12.735 deudores.



Personas Naturales

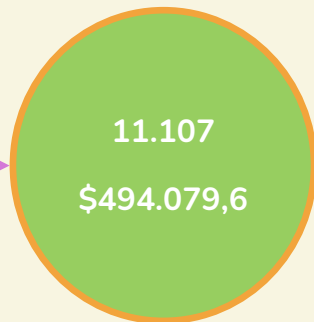

87,2%



Personas Jurídicas



12,8%

Entidades públicas con mayores acreencias

El 69,3% del total de las acreencias reportadas por las entidades públicas del Departamento del Meta, están concentradas en 5 entidades. Estas incluyen 7.507 Personas Naturales y 995 Personas Jurídicas, que tienen deuda por \$332.524,2 y \$270.412,1 respectivamente.

- Villavicencio
- E.S.E. Hospital Departamental de Villavicencio
- San Martín - Meta
- Gobernación del Meta
- Granada - Meta
- Otros

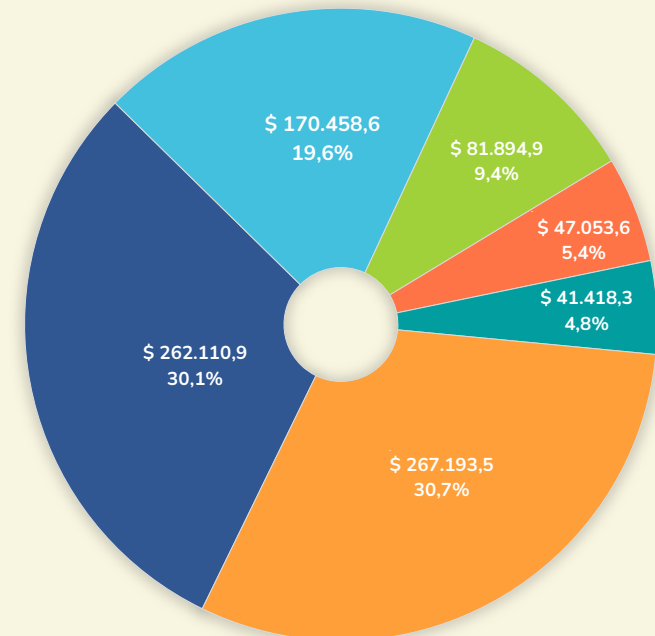

Entidades públicas con mayores variaciones reportadas entre los boletines #42 y #41

Millones de pesos			
NOMBRE ENTIDAD	BDME #42 NOVIEMBRE 2024	BDME #41 MAYO 2024	VARIACIÓN
San Martín - Meta	81.894,9	149.647,8	(67.752,9)
E.S.E. del Municipio de Villavicencio	34.361,0	-	34.361,0
E.S.E. Hospital Departamental de Villavicencio	170.458,6	146.486,3	23.972,3
E.S.E. Empresa Social del Estado del Meta - Solución Salud	11.578,7	29.737,2	(18.158,5)
Mapiripán	-	11.878,6	(11.878,6)
SUBTOTAL	298.293,2	337.749,9	(39.456,7)
Otros	571.836,6	580.683,8	(8.847,2)
TOTAL	870.129,8	918.433,7	(48.303,9)

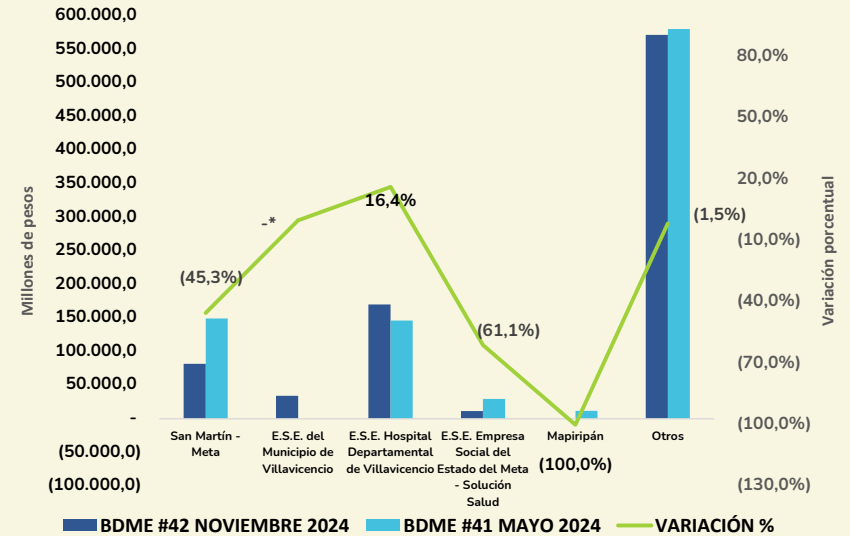

*La entidad no reportó información en el BDME #41, razón por la cual no se puede establecer una variación porcentual.

Se destaca **San Martín—Meta**, con la mayor variación entre los boletines #42 y #41

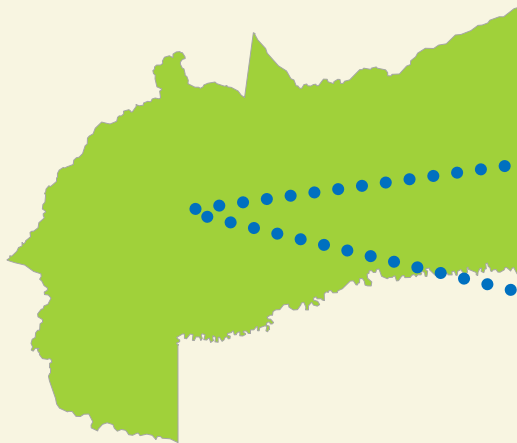

En el compilado del Departamento del Meta, la entidad que presentó mayor variación es San Martín—Meta con **(\$67.752,9)**, seguido por la E.S.E. del Municipio de Villavicencio con **\$34.361,0** y la E.S.E. Hospital Departamental de Villavicencio con **\$23.972,3**.

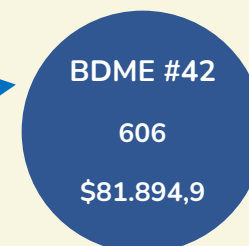

Personas Naturales

597 → 98,5%

\$81.750,4 → 99,8%



Personas Jurídicas

9 → 1,5%

\$144,5 → 0,2%

Personas Naturales

712 → 95,6%

\$144.685,5 → 96,7%



Personas Jurídicas

33 → 4,4%

\$4.962,3 → 3,3%