

INFORMES CONSOLIDADOS DE SITUACIÓN FINANCIERA Y RESULTADOS 2024

Nariño

Tumaco
Foto por: Situr Nariño
Editada por la CGN

*Valor Público y Sostenibilidad*

Reserva Natural de la Sociedad Civil La Cocha
Foto por: Situr Nariño
Editada por la CGN

PRESIDENTE DE LA REPÚBLICA
Gustavo Francisco Petro Urrego

MINISTRO DE HACIENDA Y CRÉDITO PÚBLICO
Germán Ávila Plazas

CONTADOR GENERAL DE LA NACIÓN
Mauricio Gómez Villegas

SUBCONTADORA DE CONSOLIDACIÓN DE LA INFORMACIÓN
Elizabeth Soler Castillo

SUBCONTADORA GENERAL Y DE INVESTIGACIÓN
Rocío Pérez Sotelo

SUBCONTADOR DE CENTRALIZACIÓN DE LA INFORMACIÓN
Andrés Camilo Santos Ospina

SECRETARIO GENERAL
Freddy Armando Castaño Pineda

COORDINADOR GIT PROCESAMIENTO Y ANÁLISIS DE PRODUCTO (E)
Luis Jaime Valencia Cubillos

GIT PROCESAMIENTO Y ANÁLISIS DE PRODUCTOS

Amanda Santiago
Angela María López Olaya
Angélica Katerin Salcedo Guzmán
Eliana Vásquez Bernal
Edgar Andrés Contreras Combita
Indira Yusselfi Arias García
Karen Andrea Balanta Jiménez
Laura Escobar Vélez
Liseth Janire Salinas Galindo
Lupita Corazón Molano Rojas
Nubia Estela Porras Morales
Yennifer Carolina Monsalve Bautista

GIT LOGÍSTICO DE CAPACITACIÓN Y PRENSA

Erika Alexandra Lozano Lozano
Lizeth Yanira Gutiérrez Duarte



PRESENTACIÓN

A continuación, se presenta el Informe de Situación Financiera y Resultados Consolidados 2024 del Departamento de Nariño, comparado con el periodo anterior. Este informe tiene como objetivo brindar una visión general de los resultados obtenidos durante el año 2024, así como presentar de forma sintética la situación financiera del Departamento al 31 de diciembre del mismo año.

En este informe se hace un breve análisis de los Ingresos, Costos de ventas, Gastos y Resultados consolidados del Departamento durante el 2024. Se detallan los grupos y valores más representativos, su equivalencia en relación con el total de cada partida, y las entidades que presentaron los mayores valores.

De igual manera, se realiza un análisis de la Situación Financiera consolidada del Departamento, detallando los grupos más significativos de los Activos, Pasivos y el Patrimonio. Se resaltan las entidades que presentaron los mayores valores en cada una de las clases analizadas.

También se incluye una sección dedicada a sintetizar la cobertura y los resultados de la Evaluación de Control Interno Contable, realizada por cada una de las entidades del Departamento de Nariño. Estos resultados se detallan en función de etapas, actividades, agrupaciones y criterios específicos.

En la última parte de este informe, se presenta una síntesis de la información proporcionada por las entidades contables públicas del Departamento en el Boletín de Deudores Morosos del Estado (BDME). Esta información se refiere a deudores, tanto personas naturales como jurídicas, cuyas obligaciones superaron el monto de 5 salarios mínimos mensuales legales vigentes (SMMLV) y que presentaron una mora superior a 6 meses al momento del reporte.

Es pertinente destacar que, durante el año 2024, la Contaduría General de la Nación (CGN) adelantó un proceso de revisión de las entidades que conforman el Departamento, lo que permitió actualizar el árbol de consolidación mediante el retiro de una (1) entidad. Esta situación se refleja en el documento "Actualización de la clasificación de las entidades por departamentos" y en el listado actualizado de entidades del Departamento, los cuales pueden consultarse en la página web www.contaduria.gov.co, ruta: Productos / Situación Financiera y Resultados Consolidados del Nivel Nacional - Balance General de la Nación y Otros Informes / Situación Financiera y Resultados Consolidados por Departamentos.

Desde la Contaduría General de la Nación esperamos que este informe sea de utilidad para la ciudadanía y otros grupos interesados en conocer la Situación Financiera y Resultados Consolidados del Departamento de Nariño en 2024. El informe promueve el control social y ciudadano, apoya la toma de decisiones informadas y fortalece la transparencia, contribuyendo al Valor Público.

MAURICIO GÓMEZ VILLEGAS
Contador General de la Nación



La consolidación de la información contable que realiza la Contaduría General de la Nación (CGN) implica la ejecución de un proceso técnico y estructurado que integra y combina la información financiera y contable individual de las entidades que conforman el respectivo departamento, para un mismo periodo contable, con la finalidad de elaborar y presentar los Informes Financieros como si correspondieran a una sola entidad.

El proceso se resume en la agregación de los respectivos saldos reportados por las entidades, la eliminación de las operaciones recíprocas entre las entidades que participan de la consolidación y la determinación de las cifras consolidadas, con las cuales se estructuran los Informes Consolidados de Situación Financiera y de Resultados.

Clasificación de las entidades

La CGN agrupa o clasifica el Sector Público en entidades del Nivel Nacional y del Nivel Territorial. El presente Informe se ocupa, únicamente, de las entidades del Nivel Territorial, organizadas y presentadas de acuerdo con el departamento al que pertenecen.

En Colombia existen 32 departamentos y el Distrito Capital (Bogotá D.C.). Cada departamento tiene su capital, exceptuando San Andrés, Providencia y Santa Catalina. Para el caso del Departamento de Cundinamarca no incluye a Bogotá, dado que el Distrito Capital se consolida por separado.

Adicionalmente se dispone de un anexo, en formato excel, que contiene la información reportada por cada una de las entidades que hacen parte de cada departamento, el cual se puede consultar a través de la página web www.contaduria.gov.co por la siguiente ruta: Productos / Situación Financiera y Resultados Consolidados del Nivel Nacional - Balance General de la Nación y Otros Informes / Situación Financiera y Resultados Consolidados Por Departamentos.

Estructura del Catálogo General de Cuentas (CGC)

El CGC utilizado para el registro de los distintos hechos económicos está estructurado en cuatro niveles jerárquicos: Clase, Grupo, Cuenta y Subcuenta. Las Clases son el nivel de agrupación mayor y por lo tanto concentran los saldos más relevantes de cualquier informe financiero a saber: Activos, Pasivos, Patrimonio, Ingresos, Costos de ventas y Gastos. Cada una de estas clases se desagregan en Grupos, estos, a su vez, se subdividen en Cuentas y éstas en Subcuentas, como el concepto más desagregado.

Cifras del informe

Las cifras del informe están expresadas en millones de pesos, excepto cuando, en particular, se señale algo distinto. Por lo anterior, se informa que en todo el documento las aproximaciones utilizadas son automáticas de la herramienta Excel, razón por la cual, las posibles diferencias que se presenten en decimales corresponden a dichas aproximaciones.



NARIÑO

Capital: San Juan de Pasto

Temas

- 01 Datos financieros básicos
- 02 Cobertura
- 03 Informe de resultados 2024
- 04 Informe de situación financiera 2024
- 05 Evaluación de Control Interno Contable
- 06 Boletín de Deudores Morosos del Estado

CONSOLIDADO
2 0 2 4



Laguna Verde Nariño foto por Memocali en Wikipedia

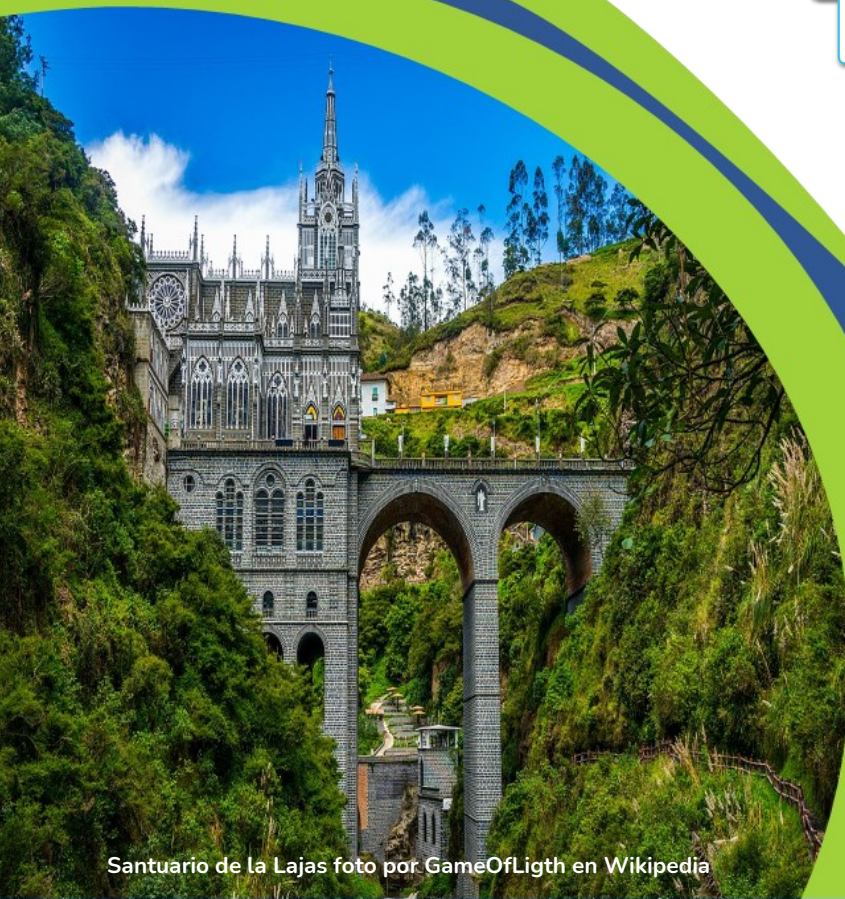

Santuario de la Lajas foto por GameOfLigth en Wikipedia

01

DATOS FINANCIEROS BÁSICOS



Laguna de la Cocha foto por Josecamilon

Cifras en millones de pesos

Población:
1.709.890

Habitantes (Aprox.)
(Fuente: DANE)

64 son los
Municipios del
Departamento
de Nariño

Resultados del Ejercicio

2024: \$658.911,2
2023: \$470.262,5



Activos

2024: \$11.576.857,5
2023: \$10.898.618,4



Pasivos

2024: \$2.808.111,1
2023: \$2.543.999,8



Patrimonio

2024: \$8.768.746,3
2023: \$8.354.618,6



Ingresos

2024: \$8.065.803,8
2023: \$7.542.752,3



Gastos

2024: \$6.470.605,9
2023: \$6.286.677,9



Costos de Ventas

2024: \$931.929,1
2023: \$786.581,6

02

COBERTURA



Playa Del Morro foto por Jhijmusic

COBERTURA 2024

	2024	2023
Consolidadas	189	186
Omisas	0	0
Universe	189	186

COBERTURA 2023

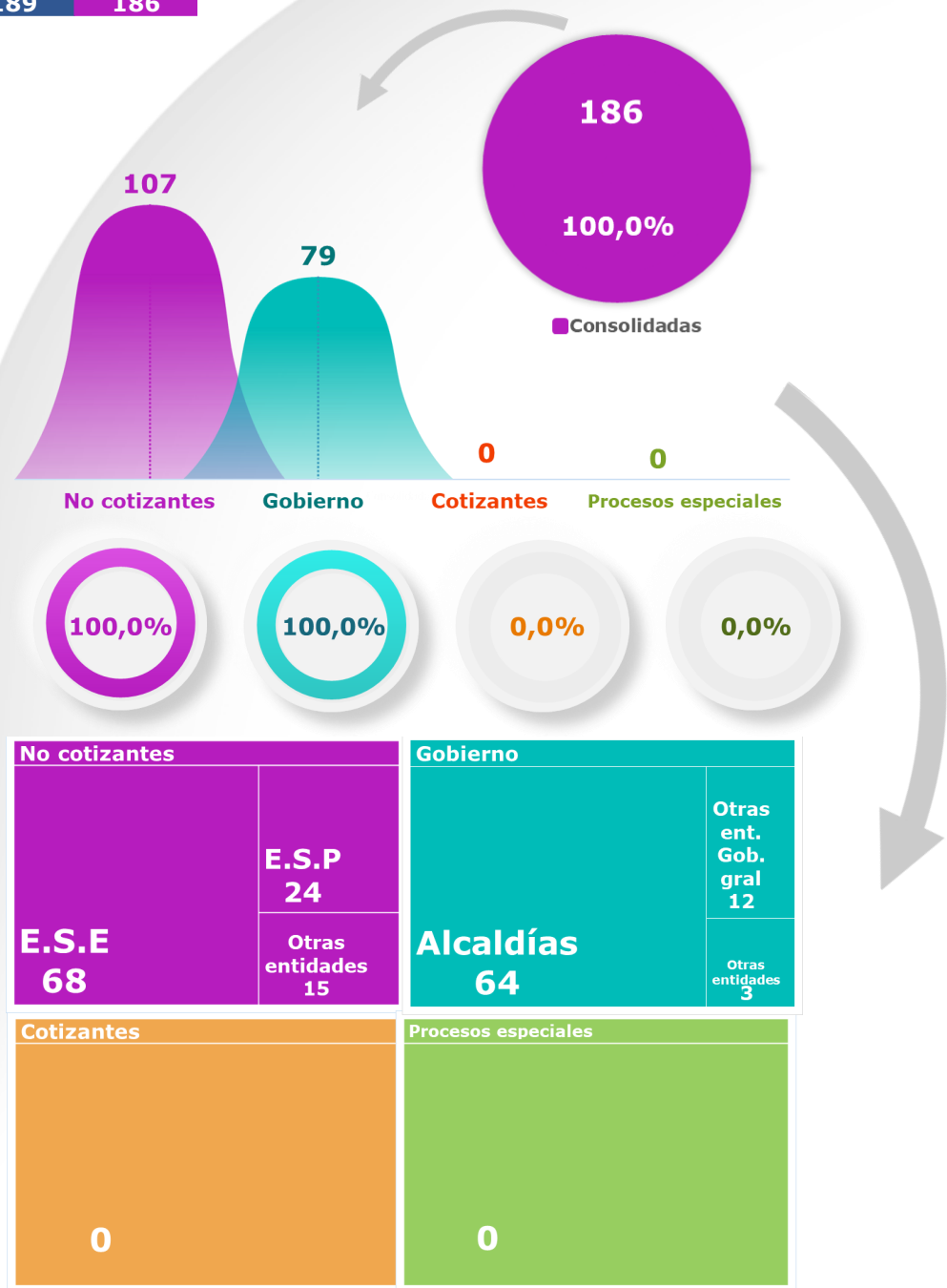
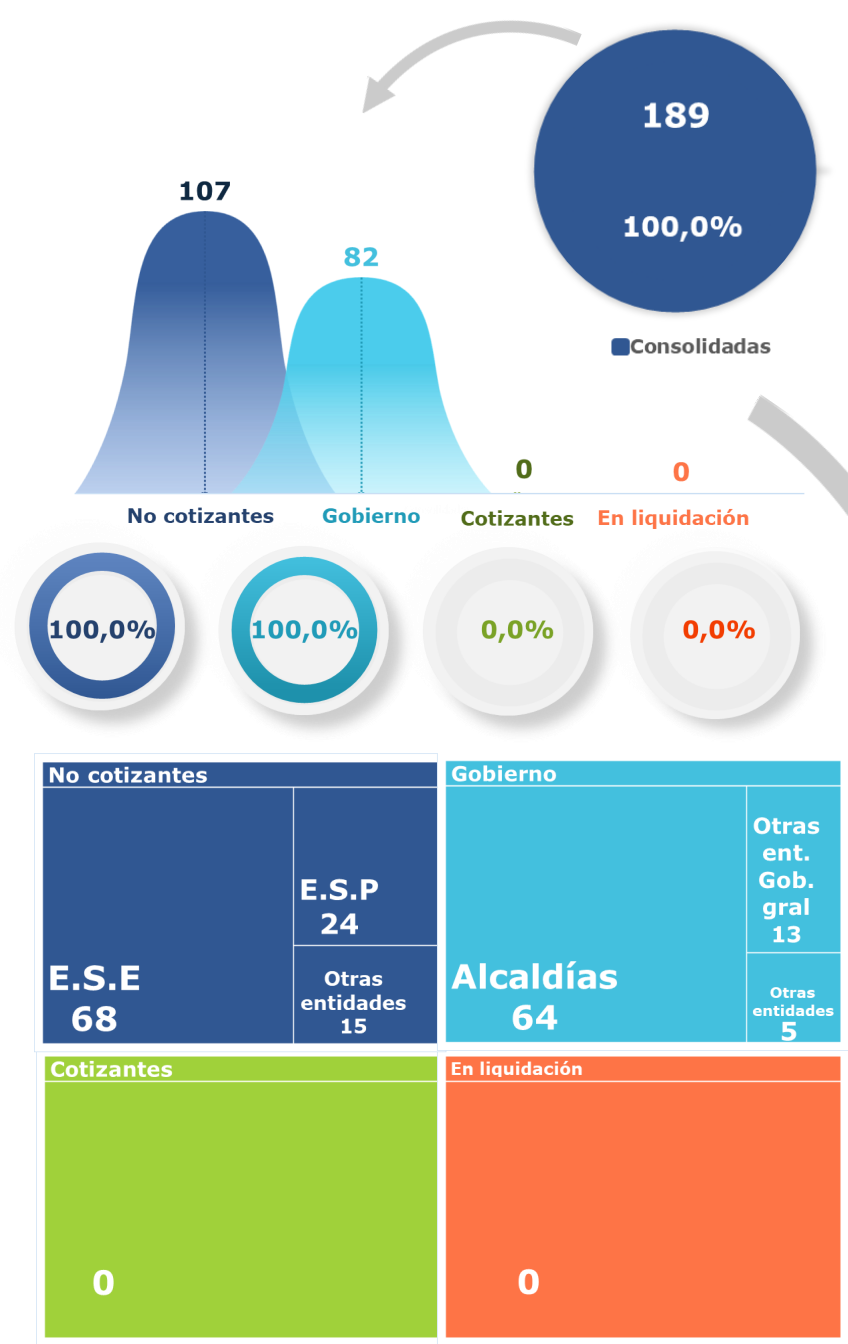

En 2024, la Contaduría General de la Nación llevó a cabo un proceso de reclasificación de entidades previamente identificadas como "En procesos especiales", ya que en los marcos normativos vigentes no aplica tal categoría.

03

DATOS CLAVE DEL INFORME DE RESULTADOS



Santuario de la Lajas foto por GameOfLigth en Wikipedia

REPÚBLICA DE COLOMBIA
INFORME DE RESULTADOS CONSOLIDADO
DEPARTAMENTO DE NARIÑO
Por el periodo del 1 de enero al 31 de diciembre de 2024
(Cifras expresadas en millones de pesos)

	2024	2023	Variación Absoluta	Variación %
INGRESOS	8.065.803,8	7.542.752,3	523.051,5	6,9
Ingresos sin contraprestación	5.940.061,0	5.636.372,0	303.689,1	5,4
Ingresos fiscales	838.480,5	883.002,6	(44.522,1)	(5,0)
Transferencias y subvenciones	4.960.816,4	4.753.167,7	207.648,7	4,4
Operaciones interinstitucionales	140.764,1	201,7	140.562,4	69.702,7
Ingresos con contraprestación	1.847.908,5	1.688.656,7	159.251,9	9,4
Venta de bienes	38.270,2	29.274,9	8.995,3	30,7
Venta de servicios	1.809.638,4	1.659.381,8	150.256,6	9,1
Financieros y Ajuste por diferencia en cambio	100.695,4	112.231,2	(11.535,8)	(10,3)
Otros ingresos	177.138,8	105.492,4	71.646,4	67,9
COSTOS DE VENTAS	931.929,1	786.581,6	145.347,5	18,5
Costo de ventas de bienes	15.490,1	11.537,1	3.952,9	34,3
Costo de ventas de servicios	916.439,1	775.044,5	141.394,5	18,2
GASTOS	6.470.605,9	6.286.677,9	183.928,0	2,9
De administración y operación	1.195.182,3	1.137.902,5	57.279,8	5,0
De ventas	6.303,5	11.585,5	(5.282,0)	(45,6)
Deterioro, depreciaciones, amortizaciones y provisiones	208.363,7	220.136,2	(11.772,5)	(5,3)
Transferencias y subvenciones	375.001,5	547.483,8	(172.482,4)	(31,5)
Gasto público social	3.966.512,9	3.719.700,0	246.812,9	6,6
De actividades y/o servicios especializados	638.956,7	568.333,7	70.623,0	12,4
Operaciones interinstitucionales	-	732,8	(732,8)	(100,0)
Comisiones, Financieros y Ajuste por diferencia en cambio	41.119,7	44.172,1	(3.052,3)	(6,9)
Otros gastos	39.165,8	36.631,4	2.534,3	6,9
RESULTADO ANTES DE OPERACIONES RECÍPROCAS	663.268,8	469.492,7	193.776,1	41,3
Saldos de operaciones recíprocas en los ingresos (db)	(12.305,4)	(15.659,2)	3.353,8	(21,4)
Saldos de operaciones recíprocas en los gastos (cr)	(7.947,8)	(16.428,9)	8.481,1	(51,6)
RESULTADO DEL EJERCICIO	658.911,2	470.262,5	188.648,7	40,1

INGRESOS

2024 **\$8.065.803,8**

2023 **\$7.542.752,3**

En esta gráfica se presentan los grupos más representativos correspondientes a cada vigencia.

Composición

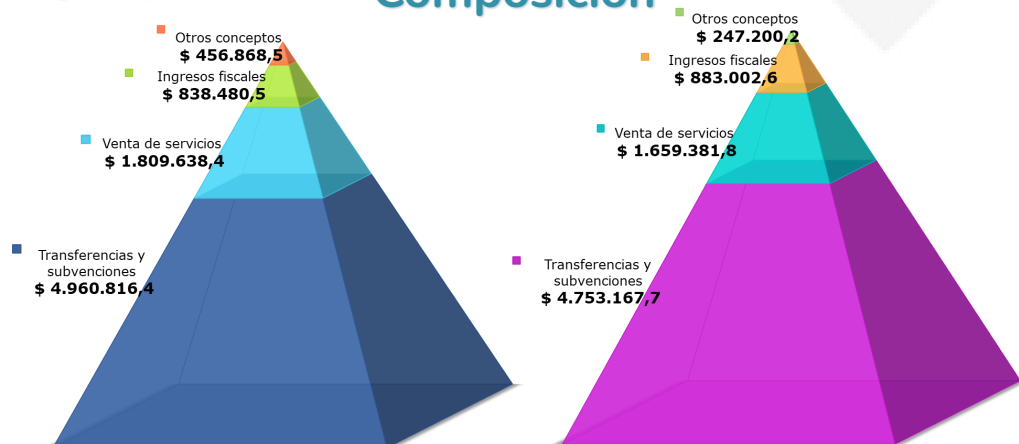

A 31 de diciembre de 2024, los Ingresos alcanzaron la cifra de **\$8.065.803,8**, lo que representa una variación de **\$523,051.5**, equivalente al **6,9%** mayor que en el año 2023.

Entidades más representativas en los Ingresos agregados de 2024

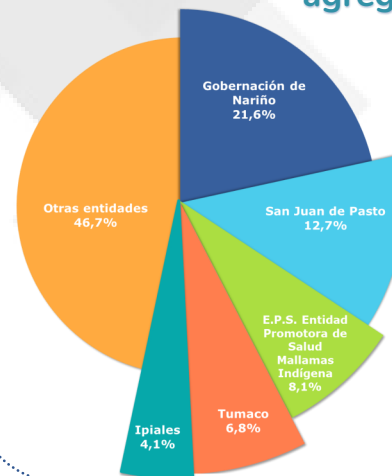

- Gobernación de Nariño **\$1.763.869,8.**
- San Juan de Pasto **\$1.035.694,0.**
- E.P.S. Entidad Promotora de Salud Mallamas Indígena **\$663.013,9.**
- Tumaco **\$556.057,9.**
- Ipiiales **\$337.627,6.**
- Otras entidades **\$3.812.526,7.**

Cuentas más representativas en los Ingresos de 2024

Transferencias y subvenciones	Venta de servicios	Ingresos fiscales
Sistema general de participaciones \$3.123.840,3 63,0%	Servicios de salud \$929.482,4 51,4%	Impuestos \$775.989,6 92,5%
Sistema general de seguridad social en salud \$1.064.197,8 21,5%	Administración de la seguridad social en salud \$629.951,4 34,8%	Contribuciones, tasas e ingresos no tributarios \$110.561,5 13,2%
Otras transferencias \$362.654,7 7,3%	Servicio de acueducto \$78.134,8 4,3%	Devoluciones y descuentos (db) (\$48.070,6) (5,7%)
*Otros conceptos \$410.123,6 8,2%	*Otros conceptos \$172.069,8 9,5%	

En la cuenta Sistema general de participaciones, la subcuenta de mayor importancia relativa es Participación para la educación, por valor de **\$1.700.720,0.**

Con una participación del **58,9%**, la entidad más representativa es la Gobernación de Nariño, con un valor de **\$1.002.525,3.**

*Los "Otros conceptos" analizados individualmente son inferiores a las cuentas más representativas.

Participación en el total de los Ingresos de 2024

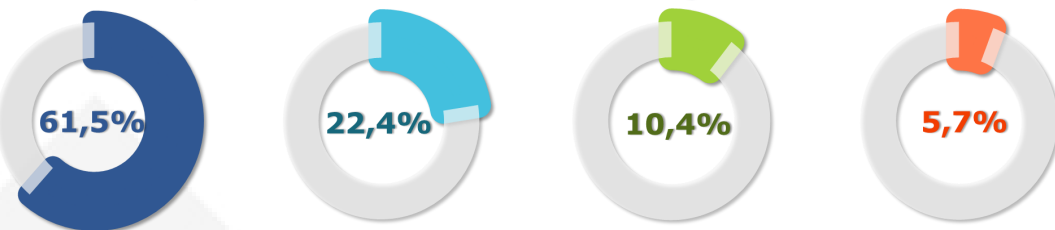

El grupo Transferencias y subvenciones presenta la mayor participación, con un valor de **\$4.960.816,4**, equivalente al **61,5%** sobre el total de los Ingresos.

Variación en los Ingresos frente a 2023

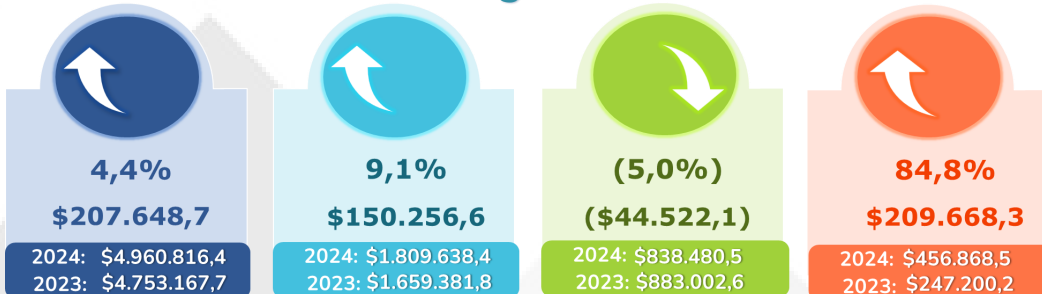

Evolución de los Ingresos



Entre los años 2020 y 2024, los Ingresos presentan un aumento de **\$3.094.491,4** al pasar de **\$4.971.312,4** a **\$8.065.803,8.**

COSTOS DE VENTAS

\$931.929,1 **\$786.581,6**

2024 **2023**

Composición

En esta gráfica se presentan los grupos más representativos correspondientes a cada vigencia.

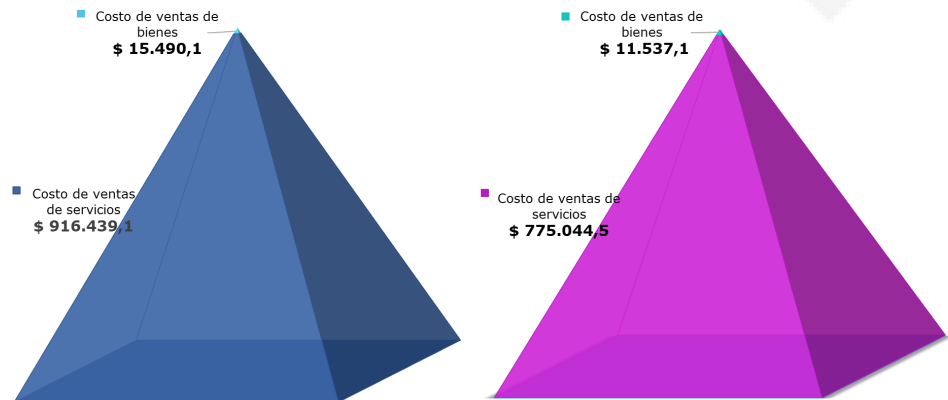

A 31 de diciembre de 2024, los Costos de ventas alcanzaron la cifra de **\$931.929,1**, lo que representa una variación de **\$145.347,5**, equivalente al **18,5%** mayor que en el año 2023.

Participación en el total de los Costos de ventas de 2024

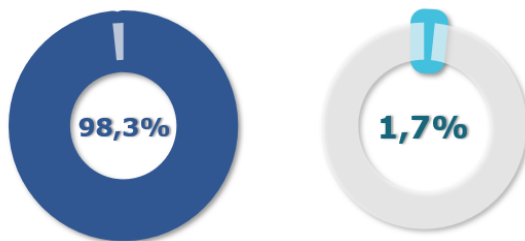

El grupo Costo de ventas de servicios, con un valor de **\$916.439,1** y Costo de ventas de bienes, con **\$15.490,1**, representan el **98,3%** y el **1,7%** del total de los Costos de ventas, respectivamente.

Variación en los Costos de ventas frente a 2023

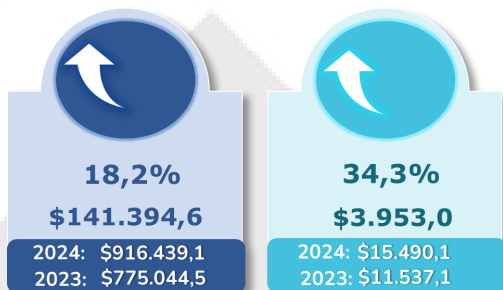

Del grupo Costo de ventas de servicios con un incremento de **\$141.394,6**, equivalente al **18,2%** frente al año anterior, se destaca la variación de la cuenta Servicios de salud con un aumento por valor de **\$128.233,4**.

Entidades más representativas en los Costos de ventas agregados de 2024

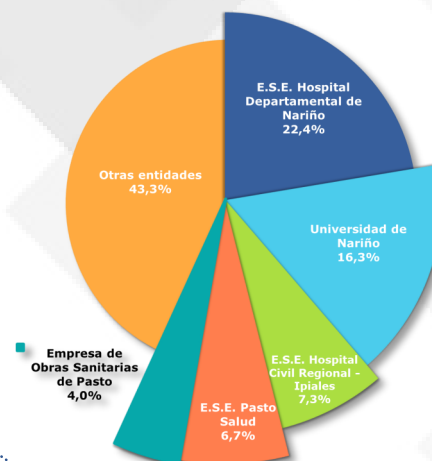

- E.S.E. Hospital Departamental de Nariño **\$208.489,2**.
- Universidad de Nariño **\$152.350,1**.
- E.S.E. Hospital Civil Regional—Ipiales **\$68.463,0**.
- E.S.E. Pasto Salud **\$62.573,9**.
- Empresa de Obras Sanitarias de Pasto **\$37.387,5**.
- Otras entidades **\$402.665,4**.

Cuentas más representativas en los Costos del 2024

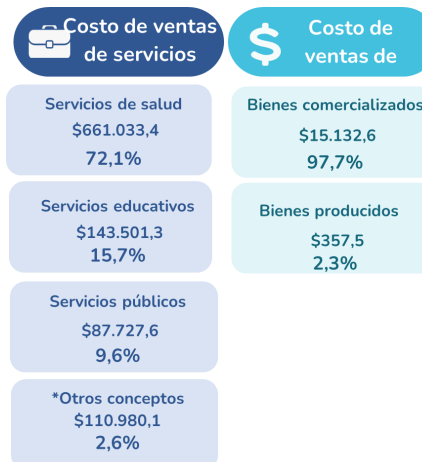

En la cuenta Servicios de salud, la subcuenta de mayor importancia relativa es Servicios ambulatorios - consulta externa y procedimientos, por valor de **\$75.054,5**.

El **18,4%** de esta subcuenta es reportado por la E.S.E. Pasto Salud.

*Los "Otros conceptos" analizados individualmente son inferiores a las cuentas más representativas.

Evolución de los Costos de ventas



Entre los años 2020 y 2024, los Costos de ventas presentan un aumento de **\$423.413,9** al pasar de **\$508.515,2** a **\$931.929,1**.

GASTOS

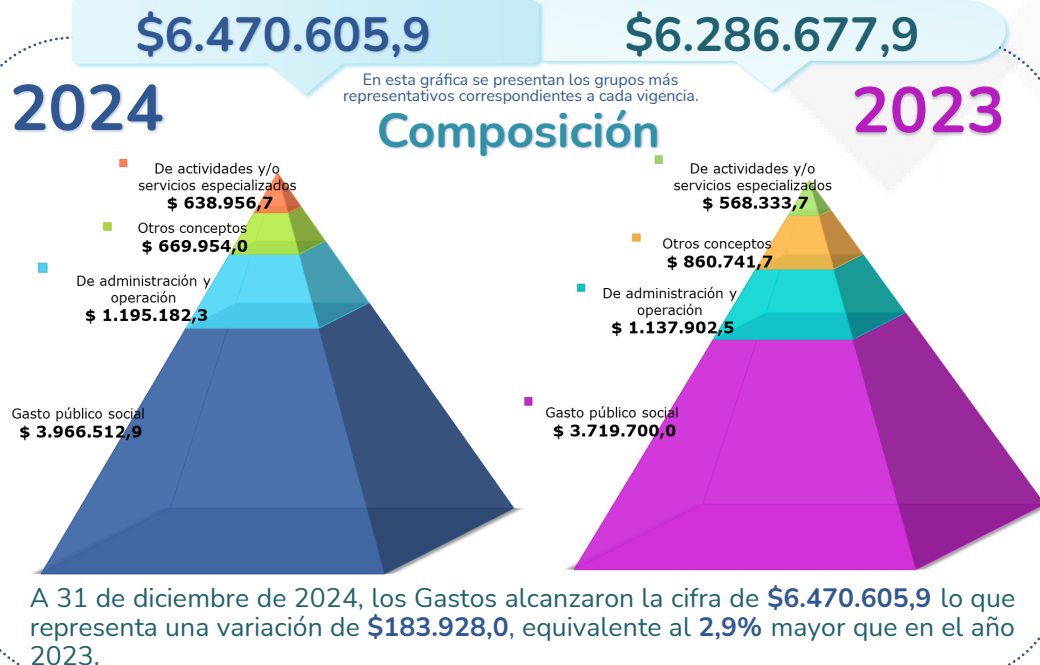

Entidades más representativas en los Gastos agregados de 2024

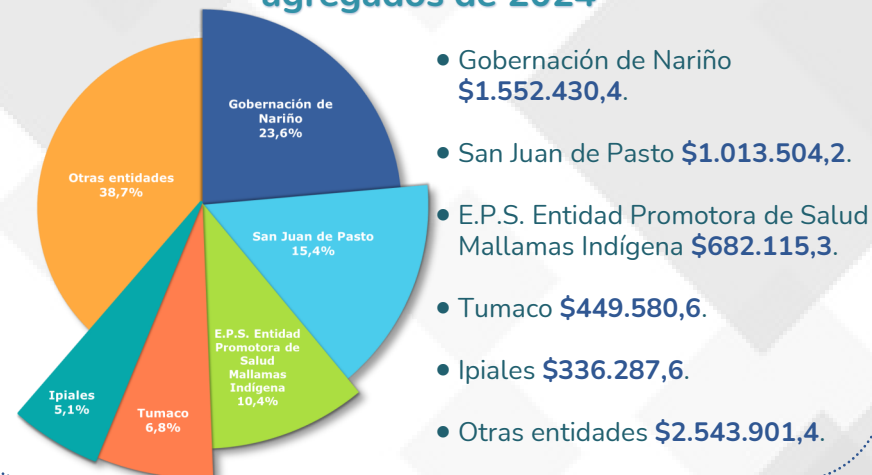

Cuentas más representativas en los Gastos de 2024

Gasto público social	De administración y operación	De actividades y/o servicios especializados
Salud \$1.830.970,5 46,2%	Generales \$584.611,8 48,9%	Administración de la seguridad social en salud \$638.956,7 100,0%
Educación \$1.730.195,9 43,6%	Sueldos y salarios \$239.059,9 20,0%	
Desarrollo comunitario y bienestar social \$164.450,4 4,1%	Contribuciones efectivas \$99.360,4 8,3%	
*Otros conceptos \$240.896,1 6,1%	*Otros conceptos \$272.150,2 22,8%	

En la cuenta Salud, la subcuenta de mayor importancia relativa es Unidad de pago por capitación del régimen subsidiado (UPC-S), que corresponde a la suma de **\$1.513.927,9**.

Con una participación del **25,8%**, la entidad con mayor importancia relativa es San Juan de Pasto, con un valor de **\$389.996,5**.

*Los "Otros conceptos" analizados individualmente son inferiores a las cuentas más representativas.

Participación en el total de los Gastos de 2024

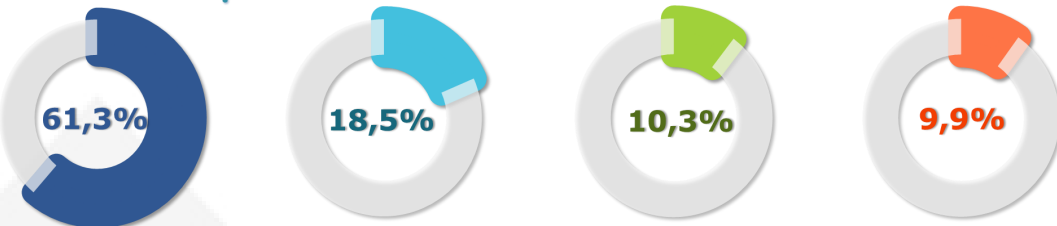

El grupo Gasto público social presenta la mayor participación, con un valor de **\$3.966.512,9**, equivalente al **61,3%** sobre el total de los Gastos.

Variación en los Gastos frente a 2023

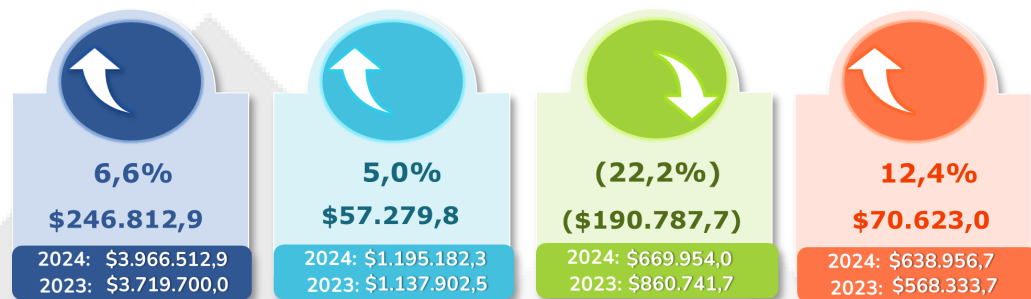

Evolución de los Gastos

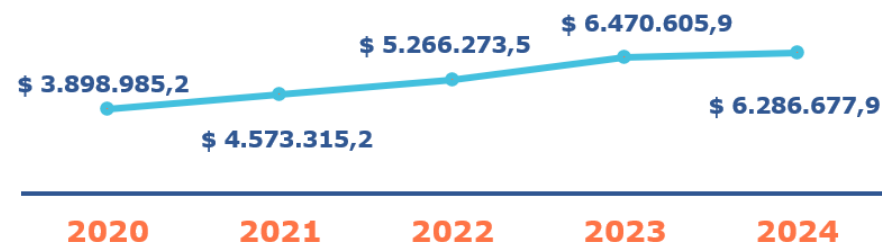

Entre los años 2020 y 2024, los Gastos presentan un aumento de **\$2.387.692,7** al pasar de **\$3.898.985,2** a **\$6.286.677,9**.



Entérate...

Un total de **189** entidades reportaron información con corte al 31 de diciembre de 2024. En relación con el total agregado de los ingresos provenientes del Sistema general de participaciones, las entidades con mayor relevancia son la Gobernación de Nariño, con **\$1.064.575,5**, seguido del Municipio de San Juan de Pasto, con **\$478.801,4**.

1

Del total consolidado de los Ingresos fiscales, por valor de **\$838.480,5**, el concepto Impuestos es el más relevante. En este aspecto, con una participación del **66,3%**, las entidades con mayor importancia relativa son la Gobernación de Nariño, con **\$297.636,1**, y el Municipio de San Juan de Pasto, con **\$217.851,1**.

2

23 entidades reportaron ingresos por concepto de Generales. las entidades con mayor importancia relativa son el Municipio de Tumaco, con **\$204.058,1**, y el Municipio de Cumbitarra, con **\$7.126,2**.

3



4

De los **64** hospitales que reportaron información por concepto de Servicios de salud, la E.S.E. Hospital Departamental de Nariño, destacó con un reporte de **\$208.489,2**, seguida por la E.S.E. Hospital Civil Regional - Ipiales, con **\$68.463,0**, siendo las de mayor relevancia en este concepto.

5

El consolidado del Departamento de Nariño arrojó un superávit de **\$658.911,2**. En este aspecto, la Gobernación de Nariño se destacó como la entidad con el mayor superávit, con **\$196.756,4**. Por otra parte, la E.P.S. Entidad Promotora de Salud Mallamas Indígena registró el mayor déficit, con **(\$49.464,9)**.

6

El concepto Salud representa el **46,2%** del total del Gasto público social, convirtiéndose en el más relevante. En este aspecto, San Juan de Pasto, con un reporte por valor de **\$406.423,7**, se posiciona como la entidad de mayor importancia relativa.

04

DATOS CLAVE DEL INFORME DE SITUACIÓN FINANCIERA



Laguna_Verde_Nariño foto por Memocali en Wikipedia

REPÚBLICA DE COLOMBIA
INFORME DE SITUACIÓN FINANCIERA CONSOLIDADO
DEPARTAMENTO DE NARIÑO
A 31-12-2024
(Cifras expresadas en millones de pesos)

	2024	2023	Variación Absoluta	Variación %		2024	2023	Variación Absoluta	Variación %
ACTIVO					PASIVO				
Activo corriente	4.301.369,2	3.737.846,6	563.522,6	15,1	Pasivo corriente	2.158.786,4	2.013.727,0	145.059,4	7,2
Efectivo y equivalentes al efectivo	1.572.372,3	1.304.357,4	268.014,9	20,5	Préstamos por pagar	147.513,9	161.939,6	(14.425,7)	(8,9)
Inversiones de administración de liquidez	16.736,3	91.242,3	(74.505,9)	(81,7)	Cuentas por pagar	1.235.982,1	1.052.182,9	183.799,2	17,5
Inversiones en controladas, asociadas y negocios conjuntos	1.138,4	1.105,0	33,4	3,0	Beneficios a los empleados	245.251,5	300.895,5	(55.644,0)	(18,5)
Cuentas por cobrar sin contraprestación	1.370.953,2	1.360.690,4	10.262,9	0,8	Provisiones	37.719,8	54.992,6	(17.272,8)	(31,4)
Cuentas por cobrar con contraprestación	445.847,7	478.176,4	(32.328,7)	(6,8)	Pasivos por impuestos corrientes	54,4	9,3	45,0	483,3
Préstamos por cobrar	396,8	382,1	14,7	3,8	Pasivos por impuestos diferidos	267,8	1.978,6	(1.710,8)	(86,5)
Inventarios	98.011,0	110.164,0	(12.153,0)	(11,0)	Otros pasivos	491.996,9	441.728,5	50.268,4	11,4
Activos intangibles	-	1.725,1	(1.725,1)	(100,0)					
Activos por impuestos corrientes	3.894,7	2.383,7	1.511,0	63,4	Pasivo no corriente	649.324,8	530.272,8	119.052,0	22,5
Activos por impuestos diferidos	35,4	895,0	(859,6)	(96,0)	Préstamos por pagar	84.792,1	104.885,3	(20.093,2)	(19,2)
Otros activos	791.983,5	386.725,4	405.258,0	104,8	Cuentas por pagar	24.667,7	51.408,8	(26.741,1)	(52,0)
Activo no corriente	7.275.488,3	7.160.771,8	114.716,5	1,6	Beneficios a los empleados	247.964,4	52.677,2	195.287,1	370,7
Efectivo y equivalentes al efectivo	9.169,4	-	9.169,4	-**	Provisiones	178.589,5	214.502,6	(35.913,1)	(16,7)
Inversiones de administración de liquidez	7.635,1	7.356,1	279,1	3,8	Pasivos por impuestos corrientes	328,7	99,5	229,2	230,3
Inversiones en controladas, asociadas y negocios conjuntos	208.704,3	8.574,1	200.130,2	2.334,1	Pasivos por impuestos diferidos	-	0,6	(0,6)	(100,0)
Cuentas por cobrar sin contraprestación	77.891,1	112.839,1	(34.948,0)	(31,0)	Otros pasivos	112.982,4	106.698,8	6.283,6	5,9
Cuentas por cobrar con contraprestación	148.942,6	70.338,3	78.604,4	111,8					
Préstamos por cobrar	135,2	134,1	1,2	0,9	TOTAL PASIVO	2.808.111,1	2.543.999,8	264.111,3	10,4
Inventarios	1.753,7	-	1.753,7	-**					
Propiedades, planta y equipo	4.196.400,1	4.088.032,3	108.367,8	2,7	PATRIMONIO	8.768.746,3	8.354.618,6	414.127,7	5,0
Bienes de uso público e históricos y culturales	2.299.430,5	2.252.569,8	46.860,8	2,1	Patrimonio de las entidades de gobierno	7.007.631,8	7.008.117,2	(485,3)	(0,0)
Propiedades de inversión	6.926,9	6.938,3	(11,4)	(0,2)	Patrimonio de las empresas	742.103,5	716.415,3	25.688,2	3,6
Activos intangibles	14.479,7	11.727,8	2.751,9	23,5	Resultados consolidados del ejercicio	658.911,2	470.262,5	188.648,7	40,1
Activos por impuestos corrientes	868,4	1.789,5	(921,1)	(51,5)	Saldos de operaciones recíprocas en el patrimonio	338.407,0	137.895,0	200.512,1	145,4
Activos por impuestos diferidos	1.719,2	948,2	771,1	81,3	Participación no controladora	21.692,9	21.928,8	(235,9)	(1,1)
Otros activos	301.432,0	599.524,5	(298.092,4)	(49,7)					
TOTAL ACTIVO	11.576.857,5	10.898.618,4	678.239,1	6,2	TOTAL PASIVO Y PATRIMONIO	11.576.857,5	10.898.618,4	678.239,0	6,2
CUENTAS DE ORDEN DEUDORAS	9.327.614,6	8.819.944,9	507.669,7	5,8	CUENTAS DE ORDEN ACREEDORAS	1.166.113,0	1.110.600,0	55.513,0	5,0
Activos contingentes	191.877,3	157.607,8	34.269,6	21,7	Pasivos contingentes	617.427,1	564.936,1	52.491,0	9,3
Deudoras de control	9.135.737,3	8.662.337,2	473.400,1	5,5	Acreedoras de control	548.685,9	545.664,0	3.022,0	0,6

ACTIVOS

2024

\$11.576.857,5

\$10.898.618,4

En esta gráfica se presentan los grupos más representativos correspondientes a cada vigencia.

Composición

2023

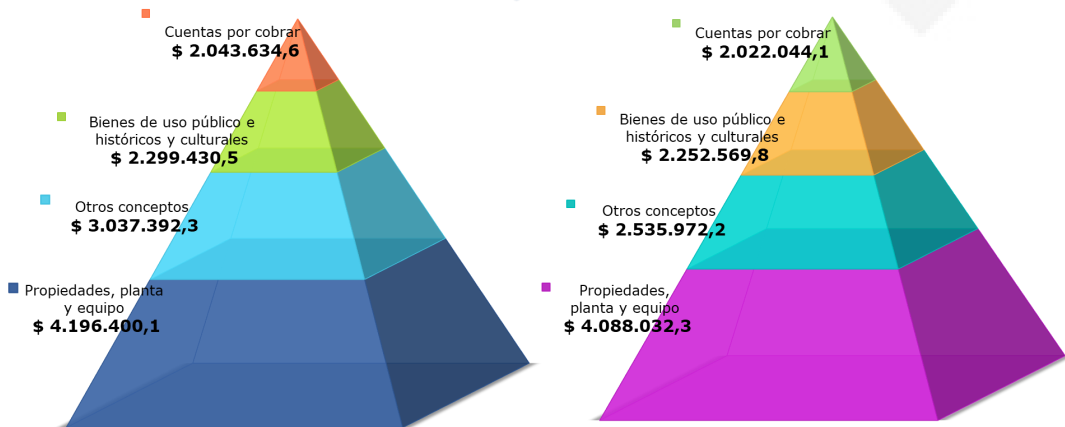

A 31 de diciembre de 2024, los Activos alcanzaron la cifra de **\$11.576.857,5**, lo que representa una variación de **\$678.239,1**, equivalente al **6,2%** mayor que en el año 2023.

Entidades más representativas en los Activos agregados de 2024

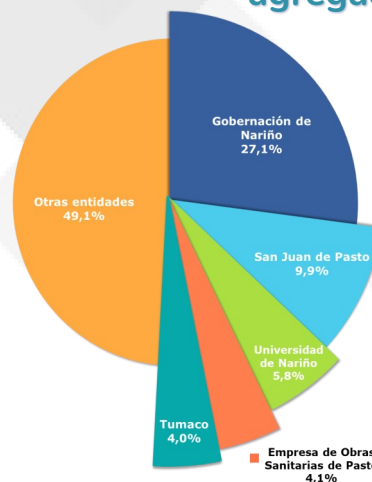

- Gobernación de Nariño \$3.883.445,2.
- San Juan de Pasto \$1.421.306,3.
- Universidad de Nariño \$829.946,2.
- Empresa de Obras Sanitarias de Pasto \$583.762,4.
- Tumaco \$576.734,4.
- Otras entidades \$7.054.689,8.

Cuentas más representativas en los Activos de 2024

Propiedades, planta y equipo	Bienes de uso público e históricos y culturales	Cuentas por cobrar
Edificaciones \$1.792.356,6 42,7%	Bienes de uso público en servicio \$1.791.659,9 77,9%	Transferencias por cobrar \$1.267.703,5 62,0%
Terrenos \$1.224.301,5 29,2%	Bienes de uso público en construcción \$658.910,7 28,7%	Prestación de servicios de salud \$559.479,0 27,4%
Depreciación acumulada de propiedades, planta y equipo (\$819.180,9) (19,5%)	Depreciación acumulada de bienes de uso público en (\$182.938,5) (8,0%)	Deterioro acumulado de cuentas por cobrar (cr) (\$211.998,4) (10,4%)
*Otros conceptos \$1.998.922,9 47,6%	*Otros conceptos \$31.795,2 1,4%	*Otros conceptos \$428.450,5 21,0%

En la cuenta Edificaciones, la subcuenta de mayor importancia relativa es Edificios y casas, que corresponde a la suma de \$669.317,6.

Con una participación del **43,0%**, las entidades más relevantes son San Juan de Pasto, con **\$156.975,0**, y la Universidad de Nariño, con **\$130.734,0**.

*Los "Otros conceptos" analizados individualmente son inferiores a las cuentas más representativas.

Participación en el total de los Activos de 2024

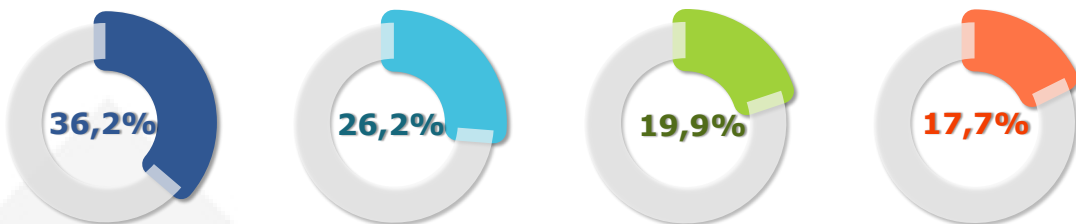

El grupo Propiedades, planta y equipo presenta la mayor participación, con un valor de **\$4.196.400,1**, equivalente al **36,2%** sobre el total de los Activos.

Variación en los Activos frente a 2023

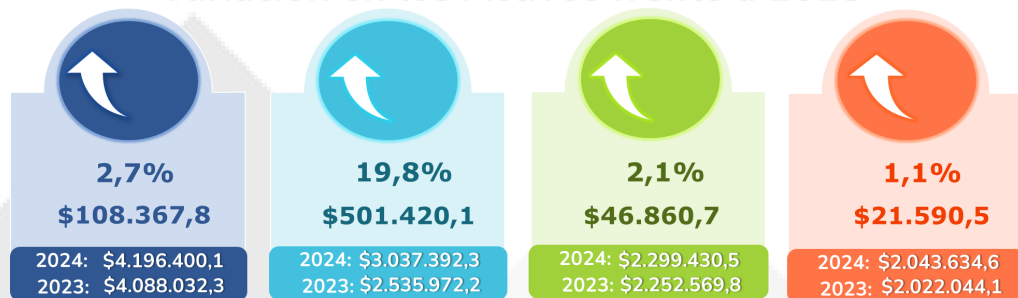

Evolución de los Activos



Entre los años 2020 y 2024, los Activos presentan un aumento de **\$3.670.775,1** al pasar de **\$7.906.082,4** a **\$11.576.857,5**.

PASIVOS

2024 **\$2.808.111,1**

En esta gráfica se presentan los grupos más representativos correspondientes a cada vigencia.

Composición

2023 **\$2.543.999,8**

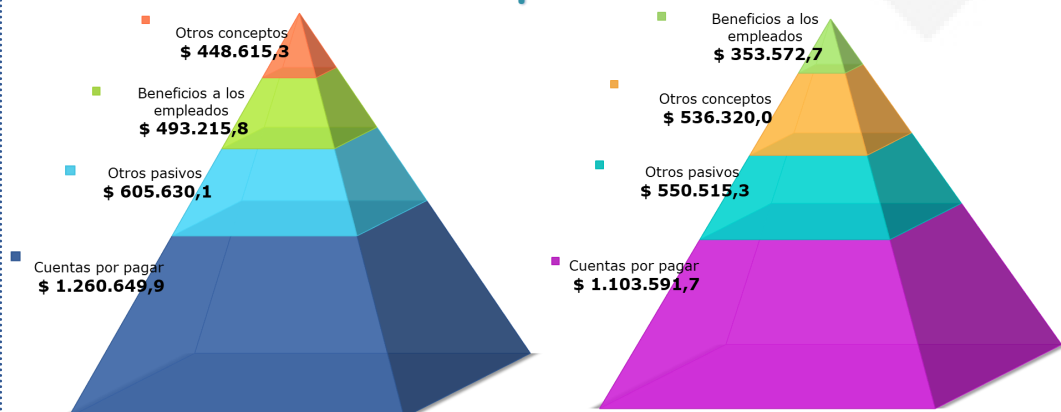

A 31 de diciembre de 2024, los Pasivos alcanzaron la cifra de **\$2.808.111,1**, lo que representa una variación de **\$264.111,3**, equivalente al **10,4%** mayor que en el año 2023.

Participación en el total de los Pasivos de 2024

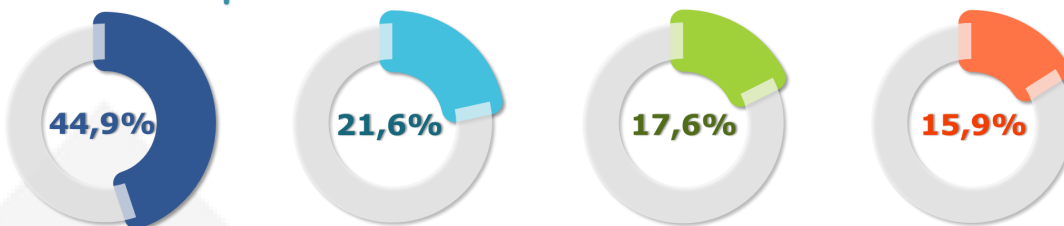

El grupo Cuentas por pagar representa la mayor participación, con un valor de **\$1.260.649,9**, equivalente al **44,9%** sobre el total de los Pasivos.

Variación de los Pasivos frente a 2023

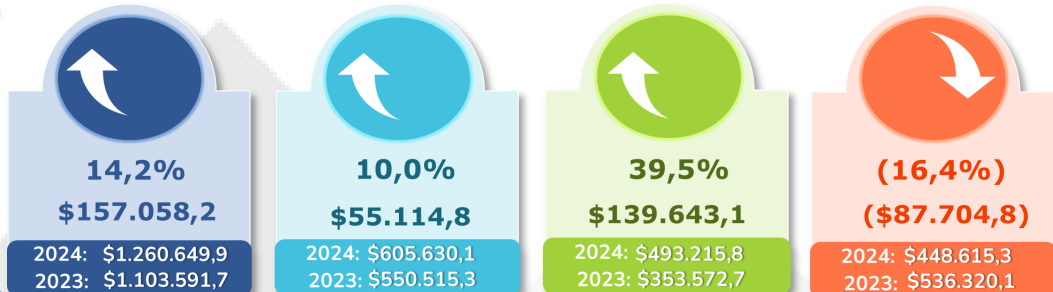

Entidades más representativas en los Pasivos agregados de 2024

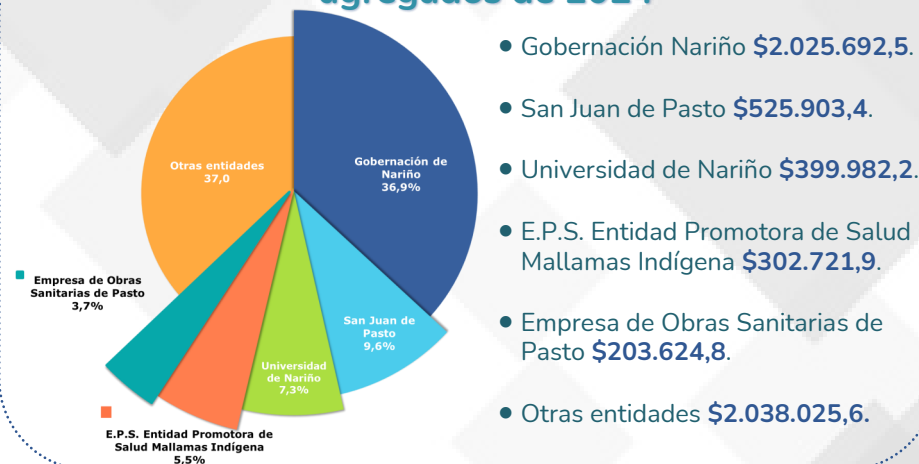

- Gobernación Nariño **\$2.025.692,5**.
- San Juan de Pasto **\$525.903,4**.
- Universidad de Nariño **\$399.982,2**.
- E.P.S. Entidad Promotora de Salud Mallamas Indígena **\$302.721,9**.
- Empresa de Obras Sanitarias de Pasto **\$203.624,8**.
- Otras entidades **\$2.038.025,6**.

Cuentas más representativas en los Pasivos de 2024

Cuentas por pagar	Otros pasivos	Beneficios a los empleados ajustados
Transferencias por pagar \$332.933,7 26,4%	Otros pasivos diferidos \$302.656,4 50,0%	Neto beneficios empleados posempleo pensiones \$353.582,3 71,7%
Administración de la seguridad social en salud \$285.491,2 22,6%	Recursos recibidos en administración \$233.808,2 38,6%	Beneficios a los empleados a corto plazo \$139.551,1 28,3%
Adquisición de bienes y servicios nacionales \$284.403,6 22,6%	Avances y anticipos recibidos \$54.939,5 9,1%	Otros beneficios posempleo \$50,2 0,0%
*Otros conceptos \$357.821,4 28,4%	*Otros conceptos \$14.226,0 2,3%	*Otros conceptos \$32,2 0,0%

En la cuenta Transferencias por pagar, la subcuenta de mayor importancia relativa es Otras transferencias, que corresponde a la suma de **\$332.933,7**.

Con una participación del **99,1%**, la entidad más representativa es la Gobernación de Nariño, con un valor de **\$330.063,0**.

*Los "Otros conceptos" analizados individualmente son inferiores a las cuentas más representativas.

Evolución de los Pasivos



Entre los años 2020 y 2024, los Pasivos presentan un aumento de **\$751.937,3** al pasar de **\$2.056.173,8** a **\$2.808.111,1**.

PATRIMONIO

\$8.768.746,3 **\$8.354.618,6**

2024 **2023**

Composición

En esta gráfica se presentan los grupos más representativos correspondientes a cada vigencia.

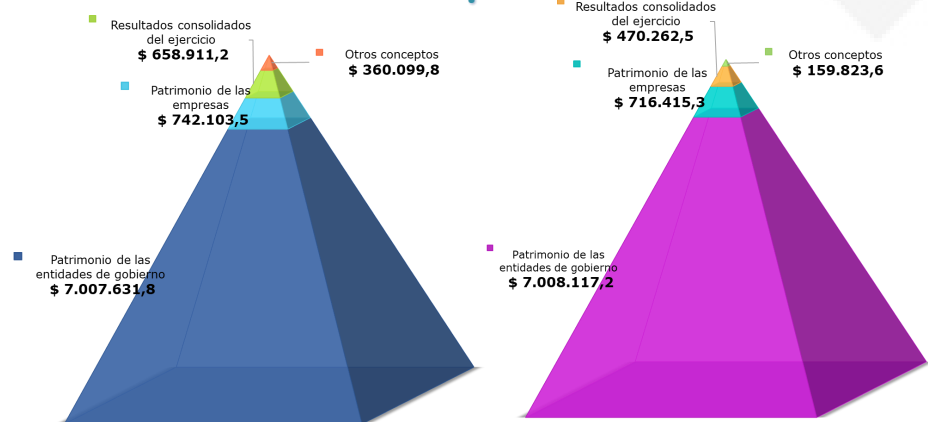

A 31 de diciembre de 2024, el Patrimonio alcanzó la cifra de **\$8.768.746,3**, lo que representa una variación de **\$414.127,7**, equivalente al **5,0%** mayor que en el año 2023.

Participación en el total del Patrimonio de 2024

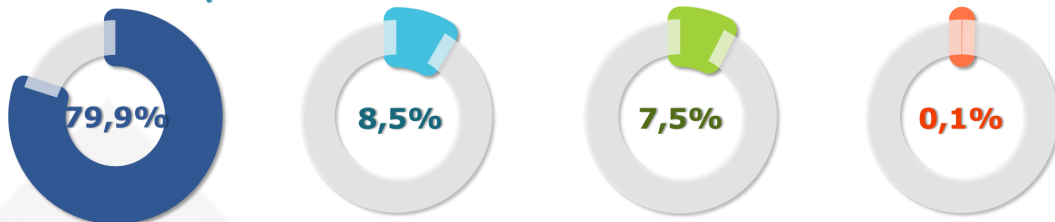

El grupo Patrimonio de las entidades de gobierno presenta la mayor participación, con un valor de **\$7.007.631,8**, equivalente al **79,9%** del total del Patrimonio.

Variación en el Patrimonio frente a 2023

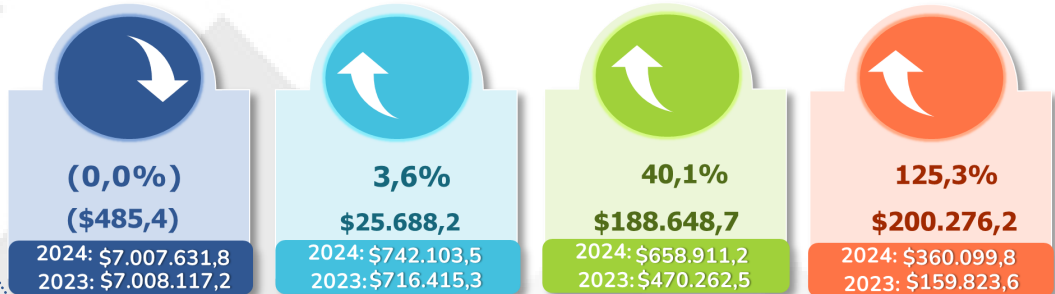

Entidades más representativas en el Patrimonio agregado de 2024

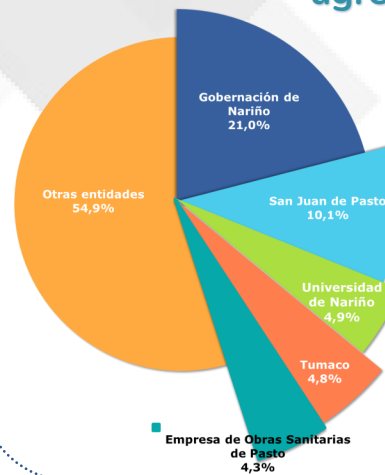

- Gobernación de Nariño **\$1.857.752,7**.
- San Juan de Pasto **\$895.402,8**.
- Universidad de Nariño **\$429.964,0**.
- Tumaco **\$426.259,1**.
- Empresa de Obras Sanitarias de Pasto **\$380.137,6**.
- Otras entidades **\$ 4.864.417,6**.

Cuentas más representativas en el Patrimonio de 2024

Patrimonio de las entidades de gobierno	Patrimonio de las empresas	Resultados consolidados del ejercicio
Capital fiscal \$4.323.226,3 61,7%	Capital fiscal \$511.112,8 68,9%	Utilidad consolidada del ejercicio \$658.911,2 100,0%
Resultados de ejercicios anteriores \$2.461.770,9 35,1%	Resultados de ejercicios anteriores \$215.141,9 29,0%	
Ganancias o pérdidas por la aplicación del método de participación patrimonial de inversiones en asociadas \$193.190,4 2,8%	Ganancias o pérdidas en inversiones de administración de liquidez a valor razonable con cambios en el otro resultado integral \$5.741,9 0,8%	
*Otros conceptos \$29.444,2 0,4%	*Otros conceptos \$10.106,9 1,3%	

La cuenta Capital fiscal de las entidades de Gobierno presenta un valor total de **\$4.323.226,3**. Las entidades con mayor participación en este concepto son: La Gobernación de Nariño con **\$1.073.198,4**, y San Juan de Pasto con **\$839.597,0**.

*Los "Otros conceptos" analizados individualmente son inferiores a las cuentas más representativas.

Evolución del Patrimonio



Entre los años 2020 y 2024 el Patrimonio presenta un aumento de **\$2.918.837,7** al pasar de **\$5.849.908,6** a **\$8.768.746,3**.



Entérate...

Adquisición de bienes y servicios nacionales

En la subcuenta Bienes y servicios, con un valor total de **\$234.917,3**, la Gobernación de Nariño se posiciona como la entidad de mayor relevancia, al reportar **\$27.276,4**, lo que representa una participación del **11,6%**.

Administración de la seguridad social en salud

El **94,3%** de la cuenta Administración de la seguridad social en salud está representado por el concepto Sistema de garantía y calidad - subsidiado. La E.P.S. Entidad Promotora de Salud Mallamas Indígena, con un reporte de **\$269.245,2**, se destaca como la entidad que reporta la totalidad por este concepto.

Transferencias por cobrar

En la subcuenta Sistema General de Regalías, **65** entidades reportaron información al 31 de diciembre de 2024. El Municipio El Charco con **\$70.394,7**, se posiciona en el segundo lugar, después de la Gobernación de Nariño, que reportó **\$486.361,8**, siendo las de mayor relevancia por este concepto.

Terrenos

De los activos reportados bajo el concepto de Terrenos, el **73,4%** corresponde a Urbanos, con un valor de **\$898.913,7**. Entre las **134** entidades que reportaron información por este concepto, el municipio de San Juan de Pasto se posiciona como la más relevante al reportar **\$314.701,7**.

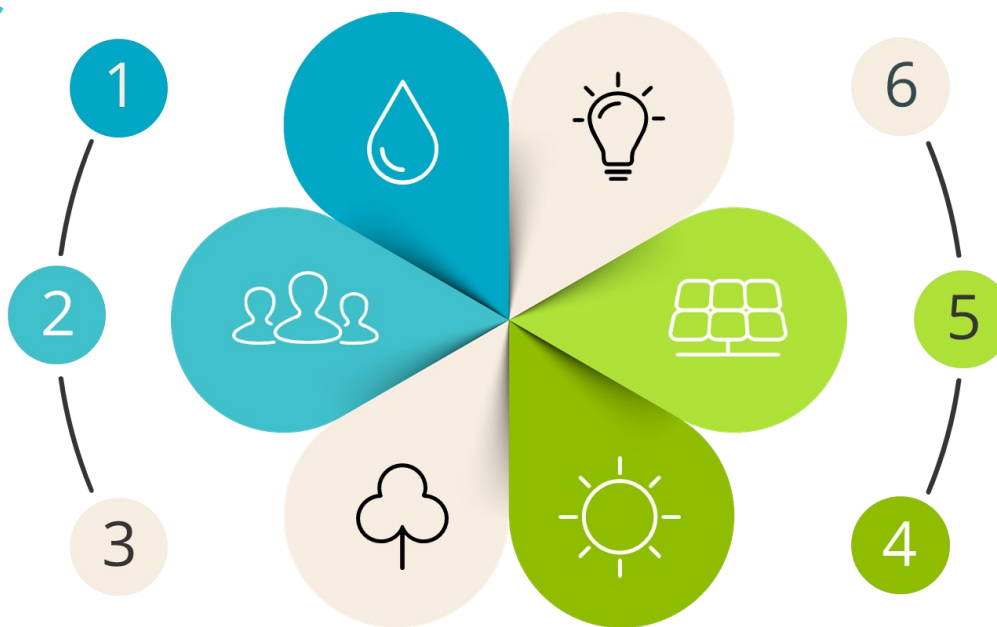

Bienes de uso público en servicio

El concepto Red carretera representa el **69,1%** de los Bienes de uso público en servicio, lo que lo convierte en el más relevante. En este aspecto, la Gobernación de Nariño con **\$277.339,2**, seguido por el Municipio de Yacuanquer quien reportó **\$49.665,5**.

Resultados de ejercicios anteriores

En el Patrimonio de las entidades de gobierno, la subcuenta Utilidades o excedentes acumulados, con un valor de **\$6.296.654,3**, tiene una participación del **71,8%** sobre el total del patrimonio del Departamento de Nariño.

05

EVALUACIÓN DE CONTROL INTERNO CONTABLE



Laguna de la Cocha foto por Cersonparra11

A continuación, se presenta la cobertura y los resultados promedio correspondientes a la **Evaluación del Control Interno Contable (ECIC)**, reportada por las entidades que conforman el Departamento de **Nariño**.

Cobertura

El Universo de entidades contables públicas sujetas a la aplicación de la **ECIC** en el Departamento de **Nariño**, está conformado por **188** entidades, de las cuales **177**, que representan el **94,1%** del total, reportaron su evaluación y fueron incluidas en este informe.

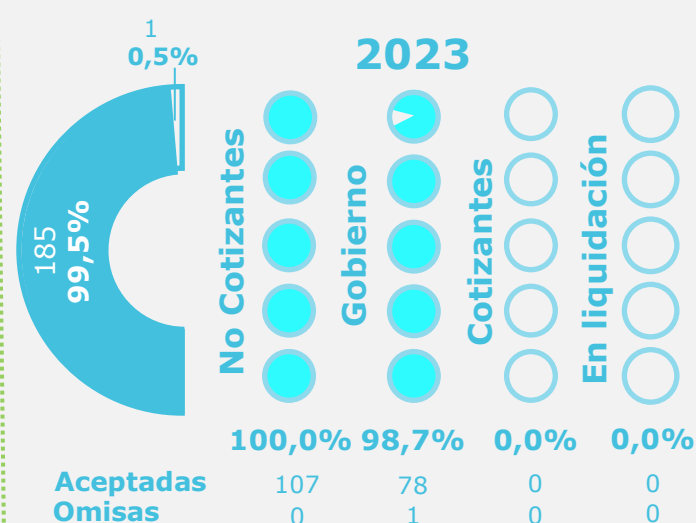
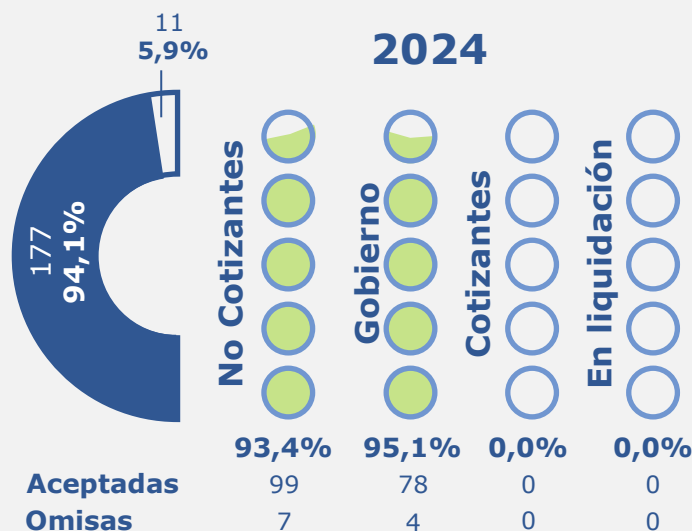

Calificación Promedio por Departamento

En el **2024**, las **177** entidades reportantes del Departamento de **Nariño** alcanzaron una calificación promedio de **4,59**. Lo que ubica al departamento en el puesto **23** de un ranking de 33 (que incluye los 32 departamentos más el Distrito Capital), cuyo promedio general es de **4,66**.

Guaviare	4,82	4,80
Huila	4,81	4,79
Santander	4,80	4,75
Casanare	4,79	4,78
Cundinamarca	4,76	4,73
Caldas	4,75	4,69
Bogotá D.C.	4,73	4,70
Meta	4,72	4,66
Magdalena	4,68	4,61
Quindío	4,67	4,57
Boyacá	4,67	4,65
Valle del Cauca	4,67	4,66
Cesar	4,65	4,59
Norte de Santander	4,65	4,67
Putumayo	4,65	4,60
Bolívar	4,64	4,56
Tolima	4,64	4,61

Guainía	4,64	4,66
Risaralda	4,62	4,64
San Andrés	4,61	4,40
Antioquia	4,59	4,54
Arauca	4,59	4,54
Nariño	4,59	4,51
Cauca	4,59	4,55
Caquetá	4,58	4,49
Vichada	4,58	4,50
Chocó	4,57	4,67
Vaupés	4,56	4,38
Córdoba	4,55	4,54
La Guajira	4,53	4,55
Atlántico	4,50	4,54
Sucre	4,41	4,43
Amazonas	4,12	4,03



La calificación de la Gobernación de Nariño en el 2024 fue de **4,61**



La calificación de la Alcaldía de San Juan de Pasto en el 2024 fue de **5,00**

Calificaciones promedio por etapas y actividades del proceso contable

La etapa con la calificación promedio más alta es **Reconocimiento**, con **4,84**, mientras que las actividades mejor evaluadas son **Clasificación y Registro** con un promedio de **4,93**.

Etapas

Elementos Del Marco Normativo

4,47

4,37

Reconocimiento

4,84

4,82

Medición Posterior

4,41

4,35

Revelación

4,70

4,64

Rendición De Cuentas

4,83

4,79

Gestión Del Riesgo

4,10

3,94

Actividades

Políticas Contables

4,47

4,37

Identificación

4,67

4,64

Clasificación

4,93

4,90

Registro

4,93

4,89

Medición Inicial

4,83

4,86

Medición Posterior

4,41

4,35

Presentación De EEFF

4,70

4,64

Rendición De Cuentas

4,83

4,79

Gestión Del Riesgo Contable

4,10

3,94

Promedio por categorización de municipios

Para el año 2024, de acuerdo con la categorización de los **63** municipios reportantes del departamento, el promedio general es de **4,61**. Se destaca la **categoría 1** con un promedio de **5,00**, mientras que la **categoría 6** tiene el promedio más bajo con **4,60**.

Promedio por Marcos

El promedio por Marcos normativos es de **4,59**, donde las **Entidades de Gobierno** se destacan con el mayor promedio.

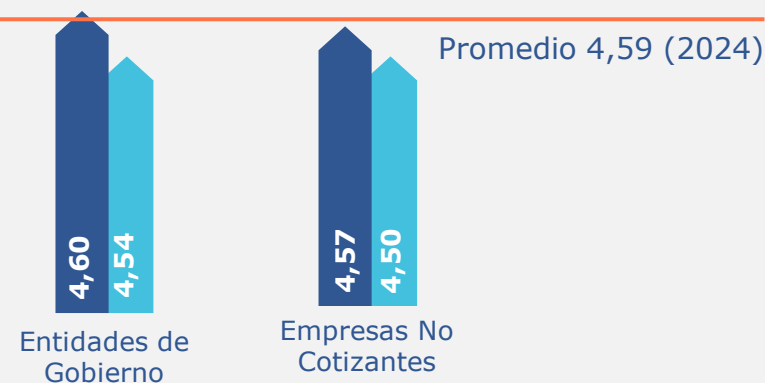
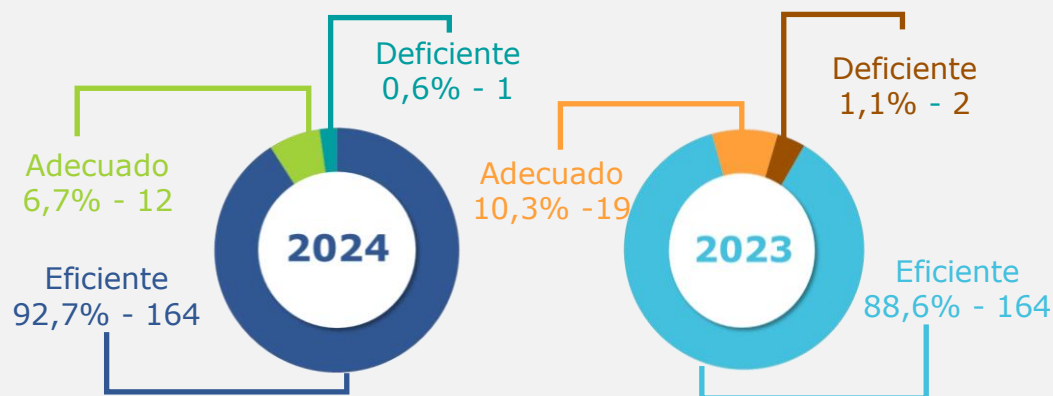

Participación por criterio

De las **177** entidades reportantes de **Nariño**, el **92,7%** se evaluaron como **eficiente**, mientras que en 2023 este porcentaje fue del **88,6%** entre **185** entidades.

06

BOLETÍN DE DEUDORES MOROSOS DEL ESTADO



Volcán Galeras - Pasto foto por Josecamilom

El Boletín de Deudores Morosos del Estado - BDME, es la relación de las personas naturales y jurídicas que tienen contraídas obligaciones con el Estado y que cumplen los requisitos establecidos en la Ley 901 de 2004, la cual consolida la Contaduría General de la Nación con base en la información que reportan las entidades públicas.

Las entidades públicas deben reportar en el BDME, la información correspondiente a los deudores que tienen obligaciones cuyas cuantías superan 5 SMMLV y una mora superior a seis meses.

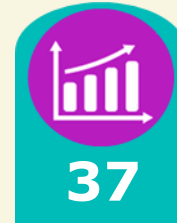

Nariño registra 37 entidades públicas con cartera a favor del Estado en el Boletín número 42 correspondiente al corte 30 de noviembre de 2024.

Total de acreencias y deudores

Las entidades públicas del Departamento de Nariño han reportado acreencias a favor del Estado por un valor de **\$392.577,5**, correspondientes a **6.116** deudores.



Personas Naturales

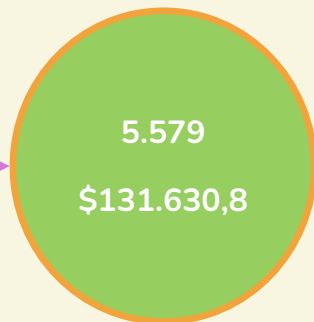

91,2%



Personas Jurídicas



8,8%

Entidades públicas con mayores acreencias

El **86,5%** del total de las acreencias reportadas por las entidades públicas del Departamento de Nariño, están concentradas en 5 entidades. Estas incluyen **4.968** Personas Naturales y **340** Personas Jurídicas, que tienen deuda por **\$119.428,6** y **\$1220.168,2** respectivamente.

- San Juan de Pasto
- E.S.E. Hospital Civil Regional - Ipiales
- E.S.E. Hospital Departamental de Nariño
- Ipiales
- E.S.E. Centro Hospital Divino Niño - Tumaco
- Otros

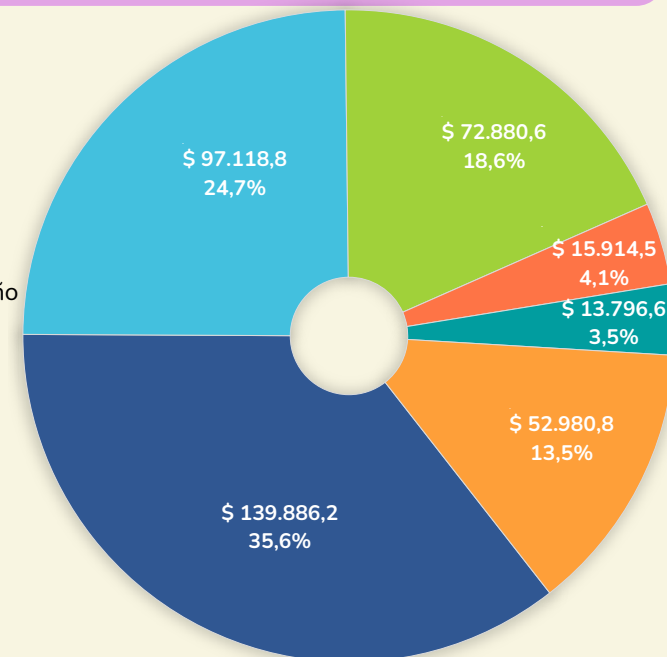

Entidades públicas con mayores variaciones reportadas entre los boletines #42 y #41

Millones de pesos			
NOMBRE ENTIDAD	BDME #42 NOVIEMBRE 2024	BDME #41 MAYO 2024	VARIACIÓN
E.S.E. Hospital Civil Regional - Ipiales	97.118,8	46.525,1	50.593,7
Gobernación de Nariño	4.851,8	11.322,0	(6.470,2)
E.S.E. Pasto Salud	5.938,0	52,6	5.885,4
E.S.E. Centro Hospital Las Mercedes	-	5.720,1	(5.720,1)
Ipiales	15.914,5	11.065,9	4.848,6
SUBTOTAL	123.823,1	74.685,7	49.137,4
Otros	268.754,4	271.480,4	(2.726,0)
TOTAL	392.577,5	346.166,1	46.411,4

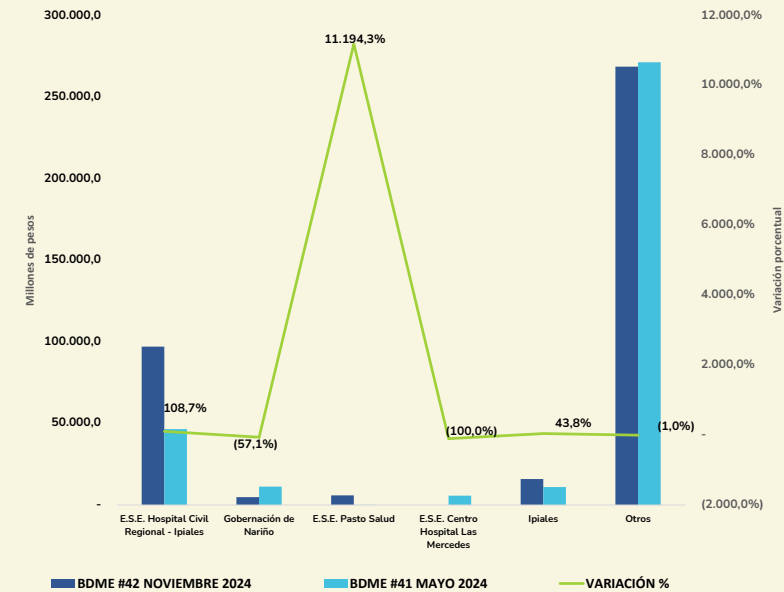

Se destaca la **E.S.E. Hospital Civil Regional—Ipiales**, con la mayor variación entre los boletines #42 y #41

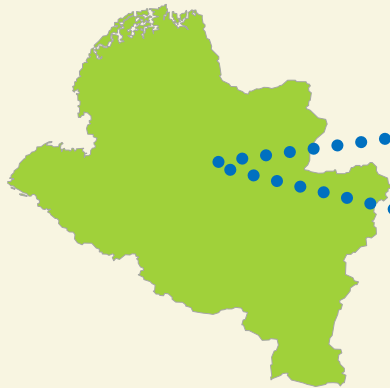

En el compilado del Departamento de Nariño la entidad que presentó mayor variación es la E.S.E. Hospital Civil Regional—Ipiales con **\$50.593,7**, seguido por la Gobernación de Nariño con **(\$6.470,2)** y la E.S.E. Pasto Salud con **\$5.885,4**.

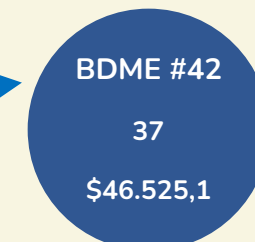

Personas Naturales

0 → 0,0%

\$0,0 → 0,0%



Personas Jurídicas

37 → 100,0%

\$46.525,1 → 100,0%

Personas Naturales

0 → 0,0%

\$0,0 → 0,0%



Personas Jurídicas

39 → 100,0%

\$97.118,8 → 100,0%