

Atardecer en el río Vichada
Foto por: WikiCommons
Editada por la CGN

Morichal
Foto: WikiCommons
Editada por la CGN

INFORMES CONSOLIDADOS DE SITUACIÓN FINANCIERA Y RESULTADOS 2024

Valor Público y Sostenibilidad

Vichada

PRESIDENTE DE LA REPÚBLICA
Gustavo Francisco Petro Urrego

MINISTRO DE HACIENDA Y CRÉDITO PÚBLICO
Germán Ávila Plazas

CONTADOR GENERAL DE LA NACIÓN
Mauricio Gómez Villegas

SUBCONTADORA DE CONSOLIDACIÓN DE LA INFORMACIÓN
Elizabeth Soler Castillo

SUBCONTADORA GENERAL Y DE INVESTIGACIÓN
Rocío Pérez Sotelo

SUBCONTADOR DE CENTRALIZACIÓN DE LA INFORMACIÓN
Andrés Camilo Santos Ospina

SECRETARIO GENERAL
Freddy Armando Castaño Pineda

COORDINADOR GIT PROCESAMIENTO Y ANÁLISIS DE PRODUCTO (E)
Luis Jaime Valencia Cubillos

GIT PROCESAMIENTO Y ANÁLISIS DE PRODUCTOS

Amanda Santiago
Angela María López Olaya
Angélica Katerin Salcedo Guzmán
Eliana Vásquez Bernal
Edgar Andrés Contreras Combita
Indira Yusselfi Arias García
Karen Andrea Balanta Jiménez
Laura Escobar Vélez
Liseth Janire Salinas Galindo
Lupita Corazón Molano Rojas
Nubia Estela Porras Morales
Yennifer Carolina Monsalve Bautista

GIT LOGÍSTICO DE CAPACITACIÓN Y PRENSA

Erika Alexandra Lozano Lozano
Lizeth Yanira Gutiérrez Duarte

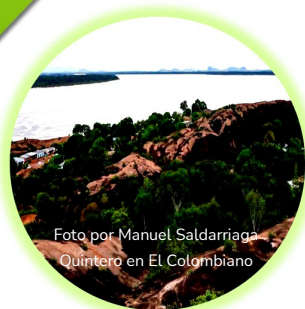

PRESENTACIÓN

A continuación, se presenta el Informe de Situación Financiera y Resultados Consolidados 2024 del Departamento de Vichada, comparado con el periodo anterior. Este informe tiene como objetivo brindar una visión general de los resultados obtenidos durante el año 2024, así como presentar de forma sintética la situación financiera del Departamento al 31 de diciembre del mismo año.

En este informe se hace un breve análisis de los Ingresos, Costos de ventas, Gastos y Resultados consolidados del Departamento durante el 2024. Se detallan los grupos y valores más representativos, su equivalencia en relación con el total de cada partida, y las entidades que presentaron los mayores valores.

De igual manera, se realiza un análisis de la Situación Financiera consolidada del Departamento, detallando los grupos más significativos de los Activos, Pasivos y el Patrimonio. Se resaltan las entidades que presentaron los mayores valores en cada una de las clases analizadas.

También se incluye una sección dedicada a sintetizar la cobertura y los resultados de la Evaluación de Control Interno Contable, realizada por cada una de las entidades del Departamento de Vichada. Estos resultados se detallan en función de etapas, actividades, agrupaciones y criterios específicos.

En la última parte de este informe, se presenta una síntesis de la información proporcionada por las entidades contables públicas del Departamento en el Boletín de Deudores Morosos del Estado (BDME). Esta información se refiere a deudores, tanto personas naturales como jurídicas, cuyas obligaciones superaron el monto de 5 salarios mínimos mensuales legales vigentes (SMMLV) y que presentaron una mora superior a 6 meses al momento del reporte.

Es pertinente destacar que, durante el año 2024, la Contaduría General de la Nación (CGN) adelantó un proceso de revisión de las entidades que conforman el Departamento, el cual permitió verificar la correcta clasificación de las entidades que lo integran. Esta situación se refleja en el documento "Actualización de la clasificación de las entidades por departamentos" y en el listado actualizado de entidades del Departamento, los cuales pueden consultarse en la página web www.contaduria.gov.co, ruta: Productos / Situación Financiera y Resultados Consolidados del Nivel Nacional - Balance General de la Nación y Otros Informes / Situación Financiera y Resultados Consolidados por Departamentos.

Desde la Contaduría General de la Nación esperamos que este informe sea de utilidad para la ciudadanía y otros grupos interesados en conocer la Situación Financiera y Resultados Consolidados del Departamento de Vichada en 2024. El informe promueve el control social y ciudadano, apoya la toma de decisiones informadas y fortalece la transparencia, contribuyendo al Valor Público.

MAURICIO GÓMEZ VILLEGAS
Contador General de la Nación

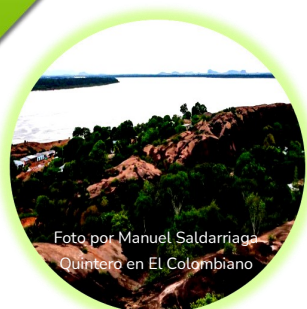

La consolidación de la información contable que realiza la Contaduría General de la Nación (CGN) implica la ejecución de un proceso técnico y estructurado que integra y combina la información financiera y contable individual de las entidades que conforman el respectivo departamento, para un mismo periodo contable, con la finalidad de elaborar y presentar los Informes Financieros como si correspondieran a una sola entidad.

El proceso se resume en la agregación de los respectivos saldos reportados por las entidades, la eliminación de las operaciones recíprocas entre las entidades que participan de la consolidación y la determinación de las cifras consolidadas, con las cuales se estructuran los Informes Consolidados de Situación Financiera y de Resultados.

Clasificación de las entidades

La CGN agrupa o clasifica el Sector Público en entidades del Nivel Nacional y del Nivel Territorial. El presente Informe se ocupa, únicamente, de las entidades del Nivel Territorial, organizadas y presentadas de acuerdo con el departamento al que pertenecen.

En Colombia existen 32 Departamentos y el Distrito Capital (Bogotá D.C.). Cada departamento tiene su capital, exceptuando San Andrés, Providencia y Santa Catalina. Para el caso del Departamento de Cundinamarca no incluye a Bogotá, dado que el Distrito Capital se consolida por separado.

Adicionalmente se dispone de un anexo, en formato excel, que contiene la información reportada por cada una de las entidades que hacen parte de cada departamento, el cual se puede consultar a través de la página web www.contaduria.gov.co por la siguiente ruta: Productos / Situación Financiera y Resultados Consolidados del Nivel Nacional - Balance General de la Nación y Otros Informes / Situación Financiera y Resultados Consolidados Por Departamentos.

Estructura del Catálogo General de Cuentas (CGC)

El CGC utilizado para el registro de los distintos hechos económicos está estructurado en cuatro niveles jerárquicos: Clase, Grupo, Cuenta y Subcuenta. Las Clases son el nivel de agrupación mayor y por lo tanto concentran los saldos más relevantes de cualquier informe financiero a saber: Activos, Pasivos, Patrimonio, Ingresos, Costos de ventas y Gastos. Cada una de estas clases se desagregan en Grupos, estos, a su vez, se subdividen en Cuentas y éstas en Subcuentas, como el concepto más desagregado.

Cifras del informe

Las cifras del informe están expresadas en millones de pesos, excepto cuando, en particular, se señale algo distinto. Por lo anterior, se informa que en todo el documento las aproximaciones utilizadas son automáticas de la herramienta Excel, razón por la cual, las posibles diferencias que se presenten en decimales corresponden a dichas aproximaciones.

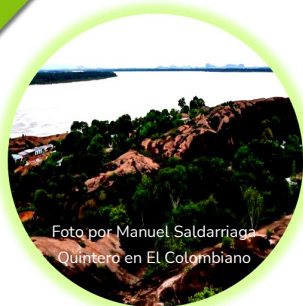

VICHADA

Capital: Puerto Carreño

Atardecer llanero en el
Vichada foto por Altomira
Reserva Natural

Temas

- 01 Datos financieros básicos
- 02 Cobertura
- 03 Informe de resultados 2024
- 04 Informe de situación financiera 2024
- 05 Evaluación de Control Interno Contable
- 06 Boletín de Deudores Morosos del Estado

CONSOLIDADO

2 0 2 4

01

DATOS FINANCIEROS BÁSICOS



Morichal en La Primavera, Vichada foto por Seryoanroes en Wikipedia

Cifras en millones de pesos

Población:
125.477

Habitantes (Aprox.)
(Fuente: DANE)

4 son los
Municipios del
Departamento
de Vichada

Resultados del Ejercicio

2024: \$39.563,4
2023: \$90.670,0



Activos

2024: \$1.056.259,8
2023: \$1.003.604,7



Pasivos

2024: \$181.295,3
2023: \$125.196,8



Patrimonio

2024: \$874.964,5
2023: \$878.407,9



Ingresos

2024: \$737.572,6
2023: \$695.131,5



Gastos

2024: \$604.463,1
2023: \$568.135,1



Costos de Ventas

2024: \$92.855,8
2023: \$37.306,6

02

COBERTURA



Atardecer llanero en el Vichada foto por Altomira Reserva Natural

COBERTURA 2024

	2024	2023
Consolidadas	14	13
Omisas	0	1
Universe	14	14

COBERTURA 2023

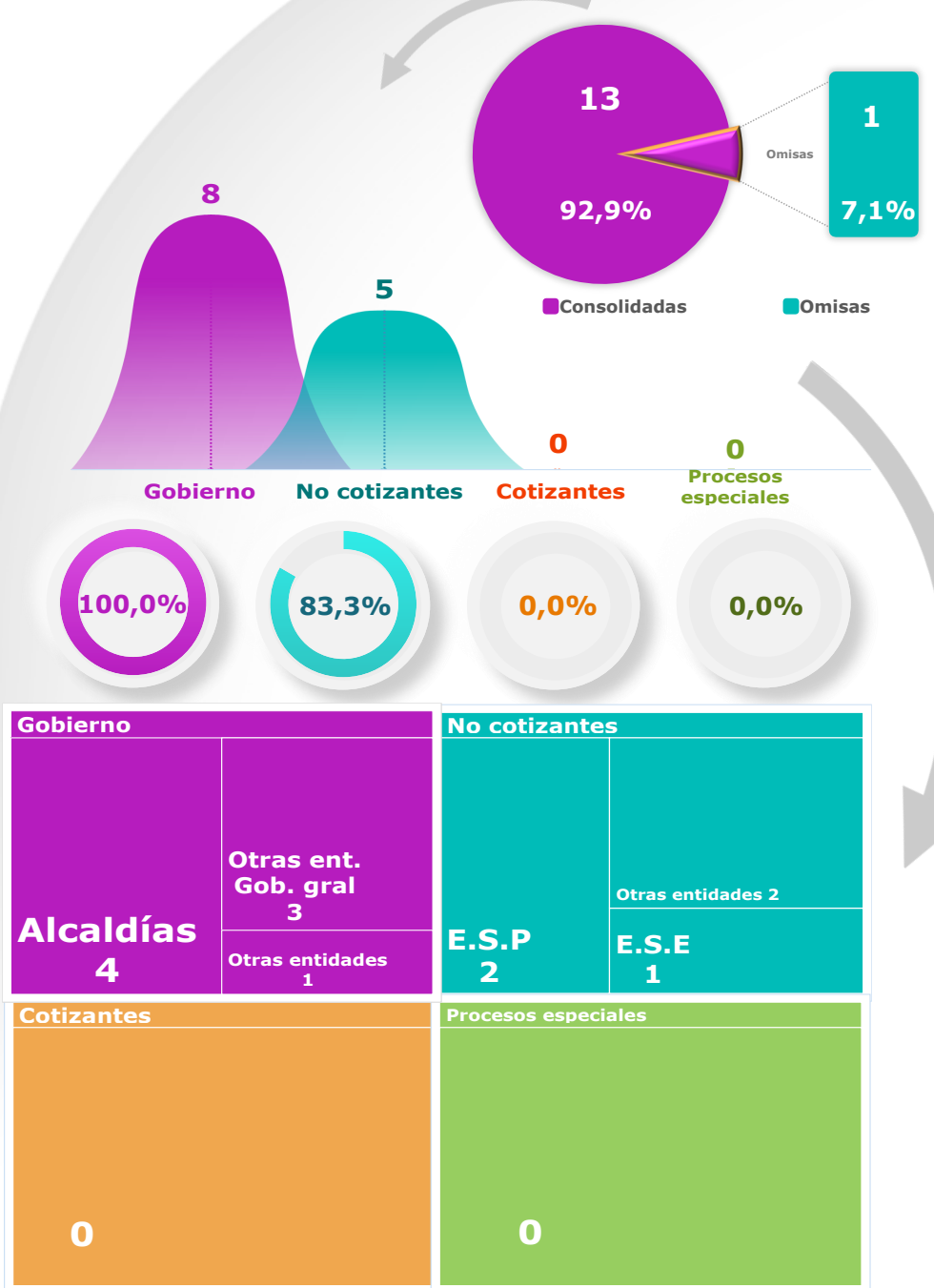
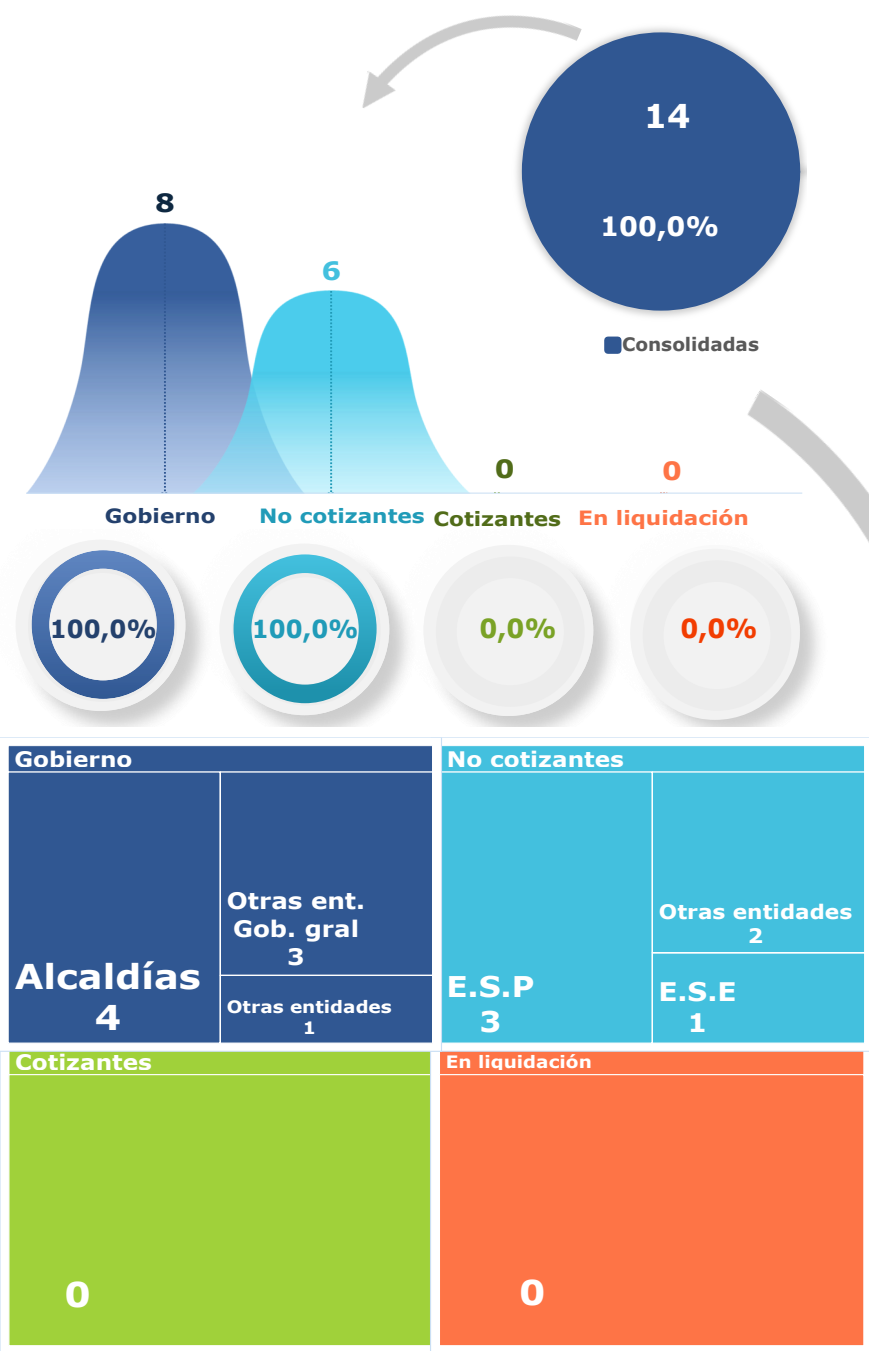

En 2024, la Contaduría General de la Nación llevó a cabo un proceso de reclasificación de entidades previamente identificadas como "En procesos especiales", ya que en los marcos normativos vigentes no aplica tal categoría.

03

DATOS CLAVE DEL INFORME DE RESULTADOS



REPÚBLICA DE COLOMBIA
INFORME DE RESULTADOS CONSOLIDADO
DEPARTAMENTO DE VICHADA
Por el periodo del 1 de enero al 31 de diciembre de 2024
(Cifras expresadas en millones de pesos)

	2024	2023	Variación Absoluta	Variación %
INGRESOS	737.572,6	695.131,5	42.441,1	6,1
Ingresos sin contraprestación	623.914,7	637.238,3	(13.323,6)	(2,1)
Ingresos fiscales	70.130,3	66.686,9	3.443,4	5,2
Transferencias y subvenciones	553.784,4	570.551,4	(16.766,9)	(2,9)
Ingresos con contraprestación	106.281,1	53.242,7	53.038,3	99,6
Venta de bienes	56,2	35,9	20,3	56,7
Venta de servicios	106.224,9	53.206,9	53.018,0	99,6
Financieros y Ajuste por diferencia en cambio	1.672,8	2.563,0	(890,2)	(34,7)
Otros ingresos	5.704,0	2.087,5	3.616,5	173,2
COSTOS DE VENTAS	92.855,8	37.306,6	55.549,2	148,9
Costo de ventas de bienes	28,6	7,8	20,8	265,4
Costo de ventas de servicios	92.827,2	37.298,8	55.528,5	148,9
GASTOS	604.463,1	568.135,1	36.328,0	6,4
De administración y operación	112.665,6	100.883,3	11.782,3	11,7
De ventas	475,8	0,1	475,7	679.585,7
Deterioro, depreciaciones, amortizaciones y provisiones	9.508,9	8.190,3	1.318,6	16,1
Transferencias y subvenciones	11.292,4	10.440,3	852,1	8,2
Gasto público social	447.849,8	442.795,2	5.054,6	1,1
Operaciones interinstitucionales	136,9	117,7	19,2	16,3
Comisiones, Financieros y Ajuste por diferencia en cambio	1.012,5	1.099,7	(87,1)	(7,9)
Otros gastos	21.521,2	4.608,6	16.912,6	367,0
RESULTADO ANTES DE OPERACIONES RECÍPROCAS	40.253,7	89.689,8	(49.436,1)	(55,1)
Saldos de operaciones recíprocas en los ingresos (db)	(939,4)	(1.769,1)	829,8	(46,9)
Saldos de operaciones recíprocas en los gastos (cr)	(249,0)	(2.749,3)	2.500,3	(90,9)
RESULTADO DEL EJERCICIO	39.563,4	90.670,0	(51.106,6)	(56,4)

INGRESOS

2024 **\$737.572,6**

En esta gráfica se presentan los grupos más representativos correspondientes a cada vigencia.

Composición

2023 **\$695.131,5**

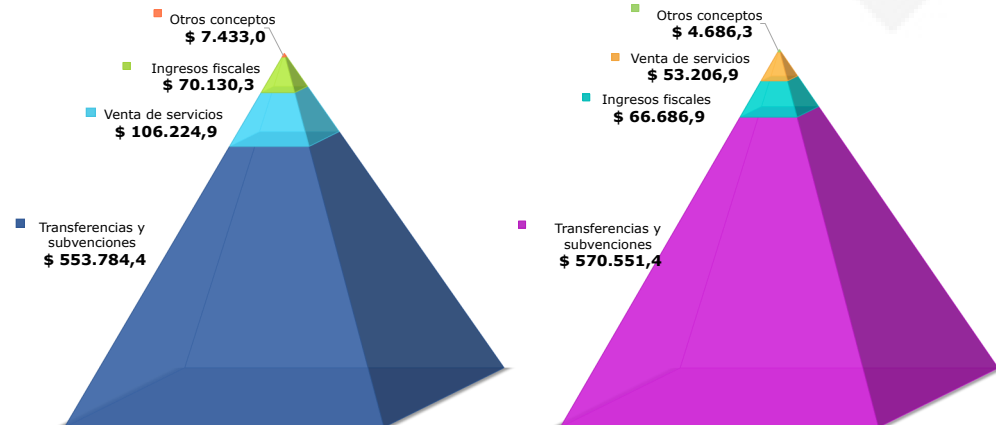

A 31 de diciembre de 2024, los Ingresos alcanzaron la cifra de **\$737.572,6**, lo que representa una variación de **\$42.441,1**, equivalente al **6,1%** mayor que en el año 2023.

Participación en el total de los Ingresos de 2024

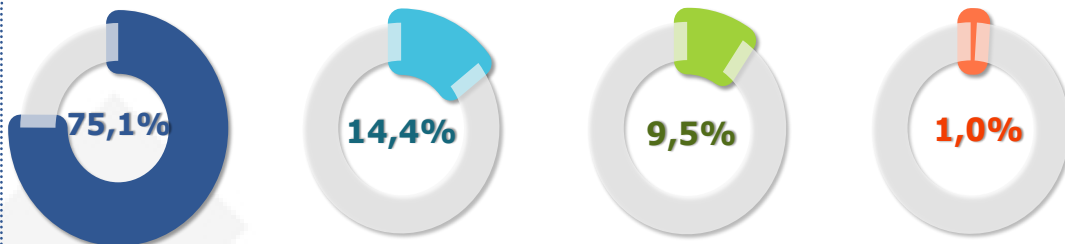

El grupo Transfencias y subvenciones presenta la mayor participación, con un valor de **\$553.784,4**, equivalente al **75,1%** sobre el total de los Ingresos.

Variación en los Ingresos frente a 2023

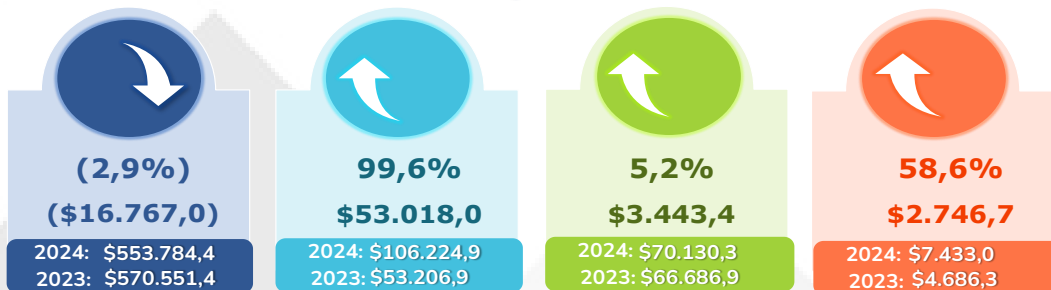

Entidades más representativas en los Ingresos agregados de 2024

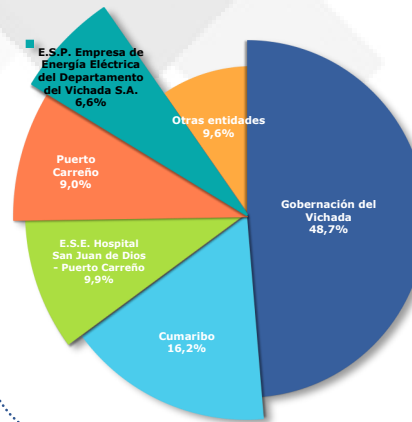

- Gobernación de Vichada **\$366.037,5**.
- Cumaribo **\$121.894,3**.
- E.S.E. Hospital San Juan de Dios - Puerto Carreño **\$74.171,9**.
- Puerto Carreño **\$67.490,3**.
- E.S.P. Empresa de Energía Eléctrica del Departamento del Vichada S.A. **\$49.909,2**.
- Otras entidades **\$72.429,8**.

Cuentas más representativas en los Ingresos de 2024

Transferencias y subvenciones	Venta de servicios	Ingresos fiscales
Sistema general de participaciones \$299.195,0 54,0%	Servicios de salud \$49.138,5 46,3%	Impuestos \$64.148,0 91,5%
Otras transferencias \$83.383,9 15,1%	Servicio de energía \$49.105,6 46,2%	Contribuciones, tasas e ingresos no tributarios \$6.126,0 8,7%
Sistema general de seguridad social en salud \$73.781,3 13,3%	Servicio de aseo \$3.516,8 3,3%	Devoluciones y descuentos (db) (\$143,7) (0,2%)
*Otros conceptos \$97.424,2 17,6%	*Otros conceptos \$4.464,0 4,2%	

En la cuenta Sistema general de participaciones, la subcuenta de mayor importancia relativa es Participación para la educación que corresponde a la suma de **\$134.721,8**.

Con una participación del **94,8%**, la entidad más representativa es la Gobernación de Vichada con un valor de **\$127.699,7**.

*Los "Otros conceptos" analizados individualmente son inferiores a las cuentas más representativas.

Evolución de los Ingresos

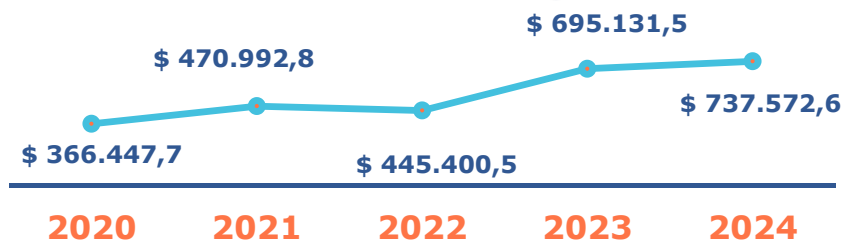

Entre los años 2020 y 2024, los Ingresos presentan un aumento de **\$371.124,9** al pasar de **\$366.447,7** a **\$737.572,6**.

COSTOS DE VENTAS

2024

\$92.855,8

\$37.306,6

2023

En esta gráfica se presentan los grupos más representativos correspondientes a cada vigencia.

Composición

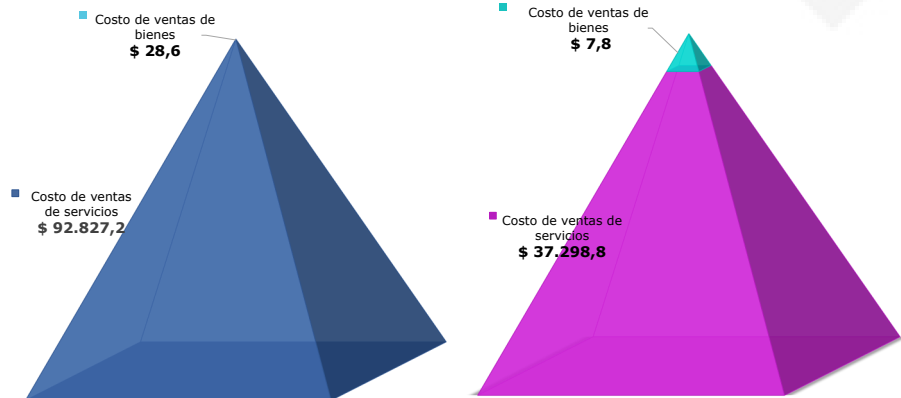

A 31 de diciembre de 2024, los Costos de ventas alcanzaron la cifra de \$92.855,8, lo que representa una variación de \$55.549,2, equivalente al 148,9% mayor que en el año 2023.

Participación en el total de los Costos de ventas de 2024

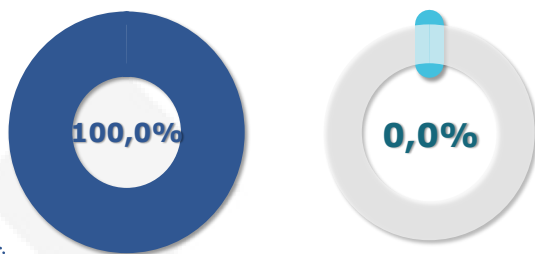

El grupo Costo de ventas de servicios, con un valor de \$92.827,2, representan el 100,0% del total. El costo de ventas de bienes tiene una participación con un saldo de \$28,6.

Variación en los Costos de ventas frente a 2023

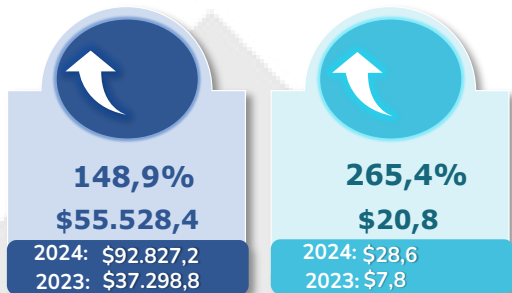

Del grupo Costo de ventas de servicios con un incremento de \$55.528,5, equivalente al 148,9% frente al año anterior, se destaca la variación de la cuenta Servicios públicos con un aumento por valor de \$41.893,0.

Entidades más representativas en los Costos de ventas agregados de 2024

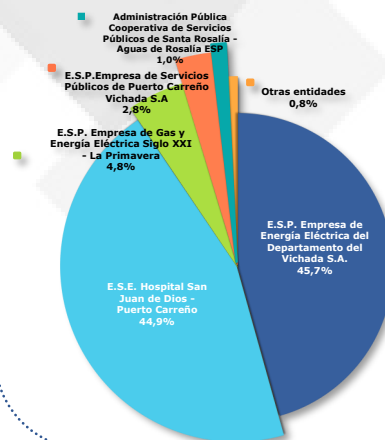

- E.S.P. Empresa de Energía Eléctrica del Departamento del Vichada S.A. \$42.396,1.
- E.S.E. Hospital San Juan de Dios - Puerto Carreño \$41.676,8.
- E.S.P. Empresa de Gas y Energía Eléctrica Siglo XXI - La Primavera \$4.491,2.
- E.S.P. Empresa de Servicios Públicos de Puerto Carreño Vichada S.A. \$2.641,6.
- Administración Pública Cooperativa de Servicios Públicos de Santa Rosalía - Aguas de Rosalía ESP \$934,2.
- Otras entidades \$715,9.

Cuentas más representativas en los Costos del 2024

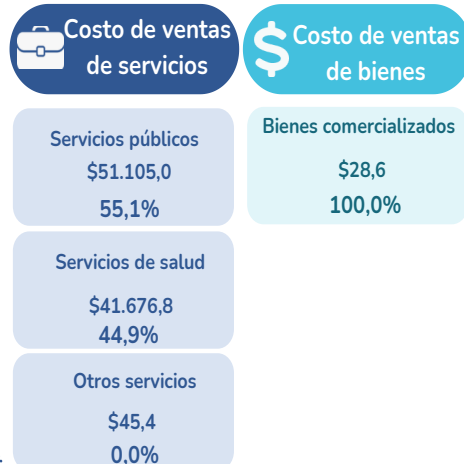

En la cuenta Servicios públicos, la subcuenta de mayor importancia relativa es Energía que corresponde a la suma de \$46.306,7.

El 91,5% de esta subcuenta es reportado por la E.S.P. Empresa de Energía Eléctrica del Departamento del Vichada S.A.

*Los "Otros conceptos" analizados individualmente son inferiores a las cuentas más representativas.

Evolución de los Costos de ventas

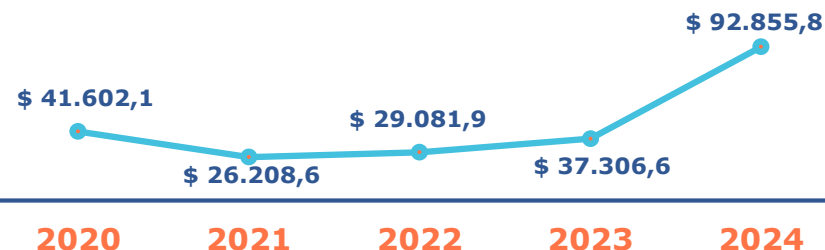

Entre los años 2020 y 2024, los Costos de ventas presentan un aumento de \$51.253,7 al pasar de \$41.602,1 a \$92.855,8.

GASTOS

2024 **\$604.463,1** **2023** **\$568.135,1**

En esta gráfica se presentan los grupos más representativos correspondientes a cada vigencia.

Composición

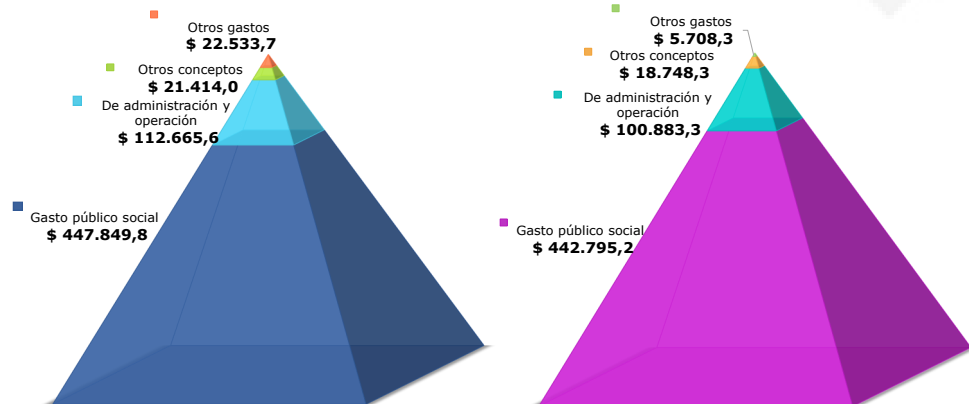

A 31 de diciembre de 2024, los Gastos alcanzaron la cifra de **\$604.463,1** lo que representa una variación de **\$36.328,0**, equivalente al **6,4%** mayor que en el año 2023.

Participación en el total de los Gastos de 2024

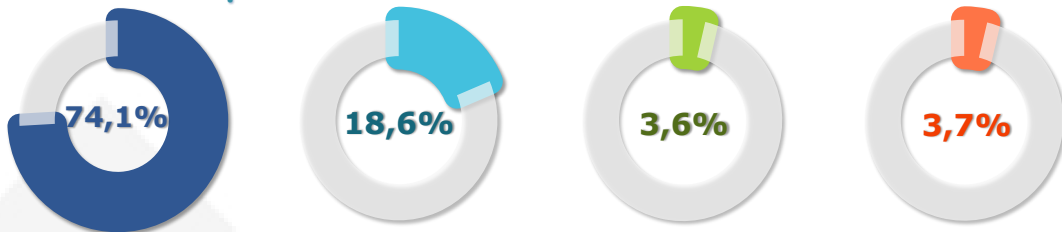

El grupo Gasto público social presenta la mayor participación, con un valor de **\$447.849,8**, equivalente al **74,1%** sobre el total de los Gastos.

Variación en los Gastos frente a 2023

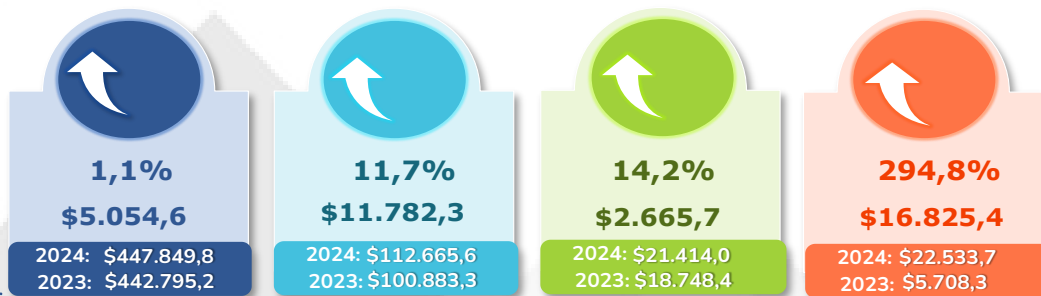

Entidades más representativas en los Gastos agregados de 2024

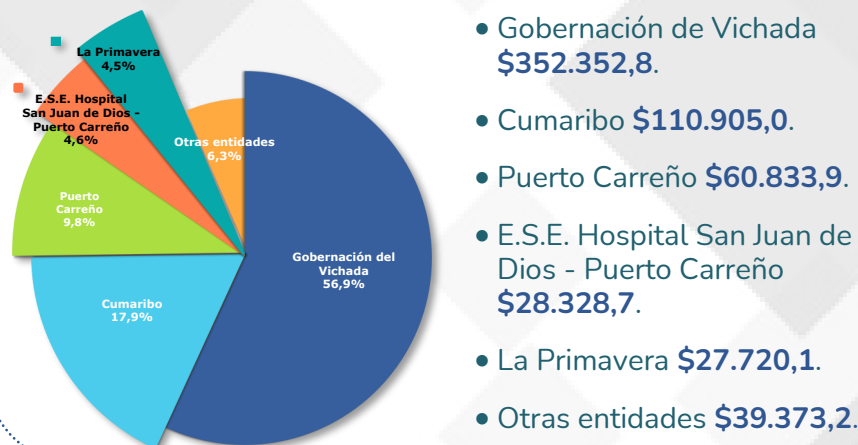

Cuentas más representativas en los Gastos de 2024

Gasto público social	De administración y operación	Otros gastos
Educación \$157.722,9 35,2%	Generales \$74.522,8 66,1%	Gastos diversos \$21.387,4 94,9%
Salud \$145.404,1 32,5%	Sueldos y salarios \$17.414,2 15,5%	Financieros \$892,0 4,0%
Desarrollo comunitario y bienestar social \$117.806,8 26,3%	Gastos de personal diversos \$6.847,4 6,1%	Comisiones \$120,4 0,5%
*Otros conceptos \$26.916,0 6,0%	*Otros conceptos \$13.881,2 12,3%	*Otros conceptos \$133,9 0,6%

En la cuenta Educación, la subcuenta de mayor importancia relativa es Generales, que corresponde a la suma de **\$54.442,6**.

Con una participación del **98,2%**, la entidad con mayor importancia relativa es la Gobernación de Vichada, con un valor de **\$53.436,9**.

*Los "Otros conceptos" analizados individualmente son inferiores a las cuentas más representativas.

Evolución de los Gastos

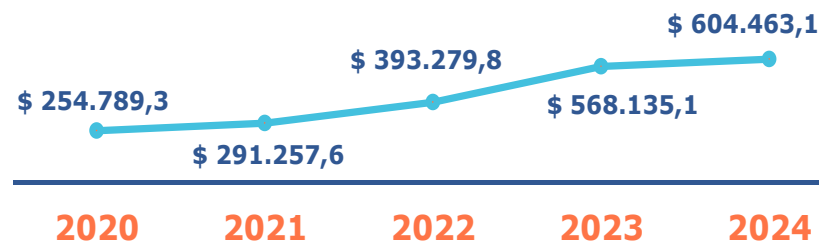

Entre los años 2020 y 2024, los Gastos presentan un aumento de **\$349.673,8** al pasar de **\$254.789,3** a **\$604.463,1**.



Entérate...

Un total de **5** entidades reportaron información con corte al 31 de diciembre de 2024, en relación con los ingresos provenientes del Sistema general de participaciones. Las entidades con mayor relevancia son la Gobernación de Vichada, con **\$183.931,8**, seguido de Cumaribo, con **\$58.123,2**.

1

Del total de los Ingresos fiscales, por valor de **\$70.130,3**, el concepto Impuestos es el más relevante. En este aspecto, con una participación del **67,0%**, las entidades con mayor importancia relativa son la Gobernación de Vichada, con **\$31.065,7**, y Puerto Carreño, con **\$12.478,9**.

2

2 entidades reportaron ingresos por concepto de Servicio de energía. La E.S.P. Empresa de Energía Eléctrica del Departamento del Vichada S.A., ocupó el primer lugar con **\$44.830,3**, seguida por la E.S.P. Empresa de Gas y Energía Eléctrica Siglo XXI - La Primavera que se ubicó en segundo lugar con **\$4.275,3**.

3



4

De las **5** Empresas que reportaron información por concepto de Servicios de públicos, que representa el **55,1%** del Costo de ventas de servicios, la E.S.P. Empresa de Energía Eléctrica del Departamento del Vichada S.A., destacó con un reporte de **\$42.350,6**, seguida por la E.S.P. Empresa de Gas y Energía Eléctrica Siglo XXI - La Primavera, con **\$4.462,6**, siendo las de mayor relevancia en este concepto.

5

El concepto Educación representa el **35,2%** del total del Gasto público social, convirtiéndose en el más relevante. En este aspecto, la Gobernación de Vichada, con un reporte por valor de **\$151.332,7**, se posiciona como la entidad de mayor importancia relativa.

6

El consolidado del Departamento de Vichada arrojó un superávit de **\$39.563,4**. En este aspecto, la Gobernación de Vichada se destacó como la entidad con el mayor superávit, con **\$13.684,7**. Por otra parte, la E.S.P. Empresa de Energía Eléctrica del Departamento del Vichada S.A. registró el mayor déficit, con **(\$4.211,9)**.

04

DATOS CLAVE DEL INFORME DE SITUACIÓN FINANCIERA



Rocas del Escudo Guayanes foto por Manuel Quintero Saldarriaga en El Colombiano pagina web

(Cifras expresadas en millones de pesos)

	2024	2023	Variación Absoluta	Variación %		2024	2023	Variación Absoluta	Variación %
ACTIVO					PASIVO				
Activo corriente	638.597,1	528.986,0	109.611,1	20,7	Pasivo corriente	133.258,3	75.878,9	57.379,5	75,6
Efectivo y equivalentes al efectivo	277.704,8	163.347,3	114.357,5	70,0	Préstamos por pagar	10.684,9	6.696,8	3.988,1	59,6
Inversiones de administración de liquidez	2.948,8	2.779,3	169,5	6,1	Cuentas por pagar	102.771,5	52.736,5	50.035,0	94,9
Inversiones en controladas, asociadas y neqocios conjuntos	31,5	-	31,5	-**	Beneficios a los empleados	3.943,5	5.471,7	(1.528,2)	(27,9)
Cuentas por cobrar sin contraprestación	233.507,3	274.809,0	(41.301,7)	(15,0)	Provisiones	456,1	237,9	218,3	91,8
Cuentas por cobrar con contraprestación	58.927,6	44.431,9	14.495,7	32,6	Pasivos por impuestos corrientes	57,4	58,3	(0,9)	(1,5)
Inventarios	20.976,7	30.081,0	(9.104,3)	(30,3)	Otros pasivos	15.344,9	10.677,7	4.667,2	43,7
Activos intangibles	-	67,9	(67,9)	(100,0)					
Activos por impuestos corrientes	371,2	47,0	324,2	689,6					
Otros activos	44.129,2	13.422,6	30.706,7	228,8					
Activo no corriente	417.662,7	474.618,8	(56.956,1)	(12,0)	Pasivo no corriente	48.037,0	49.317,9	(1.280,9)	(2,6)
Inversiones en controladas, asociadas y neqocios conjuntos	279,0	317,4	(38,4)	(12,1)	Préstamos por pagar	135,1	4.812,6	(4.677,5)	(97,2)
Cuentas por cobrar sin contraprestación	120,9	119,7	1,2	1,0	Cuentas por pagar	1.423,2	3.447,9	(2.024,8)	(58,7)
Cuentas por cobrar con contraprestación	2.558,1	401,1	2.157,1	537,8	Provisiones	10.013,6	8.980,3	1.033,3	11,5
Inventarios	2.206,5	-	2.206,5	-**	Pasivos por impuestos corrientes	11,5	32,3	(20,8)	(64,4)
Propiedades, planta y equipo	171.209,6	158.491,1	12.718,5	8,0	Pasivos por impuestos diferidos	499,5	-	499,5	-**
Bienes de uso público e históricos y culturales	122.318,4	122.452,7	(134,2)	(0,1)	Otros pasivos	35.954,2	32.044,8	3.909,3	12,2
Activos intangibles	4.698,4	4.774,2	(75,8)	(1,6)					
Activos por impuestos corrientes	3.024,3	141,8	2.882,5	2.033,2					
Activos por impuestos diferidos	757,5	-	757,5	-**					
Otros activos	110.490,1	187.921,0	(77.430,9)	(41,2)					
TOTAL ACTIVO	1.056.259,8	1.003.604,7	52.655,1	5,2	TOTAL PASIVO Y PATRIMONIO	1.056.259,8	1.003.604,7	52.655,1	5,2
CUENTAS DE ORDEN DEUDORAS	8.417.909,0	7.971.633,4	446.275,6	5,6	CUENTAS DE ORDEN ACREEDORAS	26.566,7	25.929,5	637,3	2,5
Activos contingentes	2.751,1	2.751,1	-	-	Pasivos contingentes	9.576,6	10.642,4	(1.065,7)	(10,0)
Deudoras de control	8.415.158,0	7.968.882,3	446.275,6	5,6	Acreedoras de control	16.990,1	15.287,1	1.703,0	11,1

ACTIVOS

\$1.056.259,8 **\$1.003.604,7**

2024 **2023**

Composición

En esta gráfica se presentan los grupos más representativos correspondientes a cada vigencia.

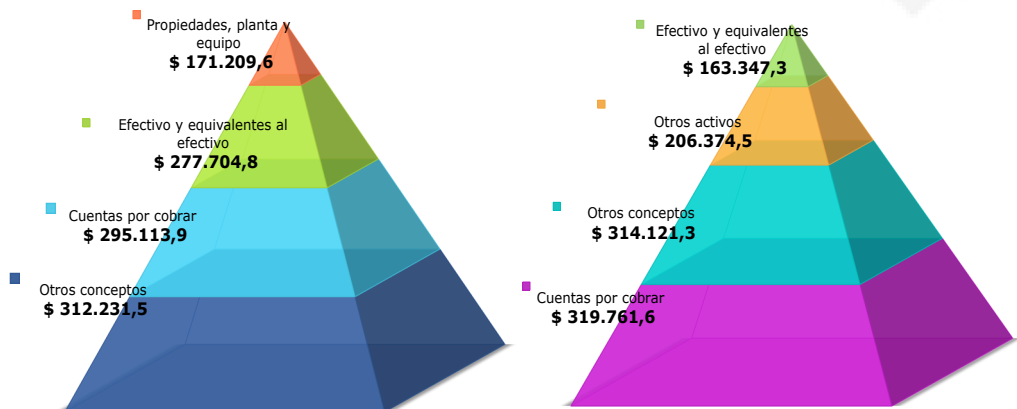

A 31 de diciembre de 2024, los Activos alcanzaron la cifra de **\$1.056.259,8**, lo que representa una variación de **\$52.655,1**, equivalente al **5,2%** mayor que en el año

Participación en el total de los Activos de 2024

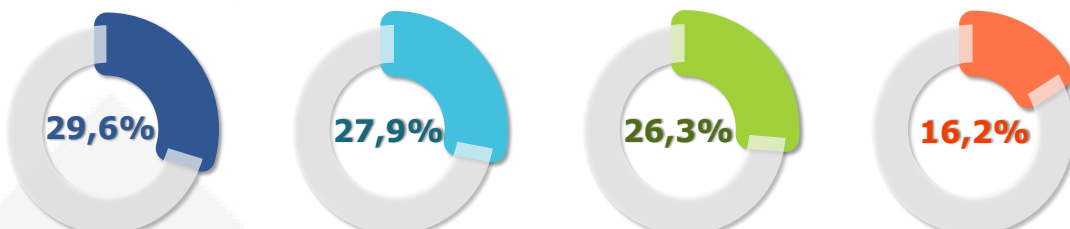

El grupo Cuentas por cobrar presenta la mayor participación, con un valor de **\$295.113,9**, equivalente al **27,9%** sobre el total de los Activos.

Variación en los Activos frente a 2023

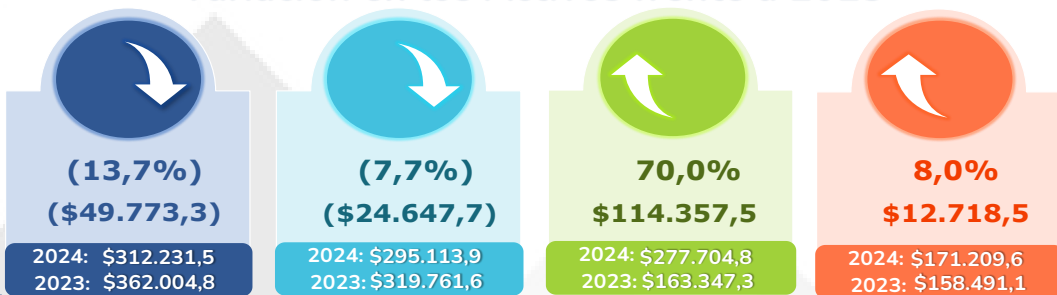

Entidades más representativas en los Activos agregados de 2024

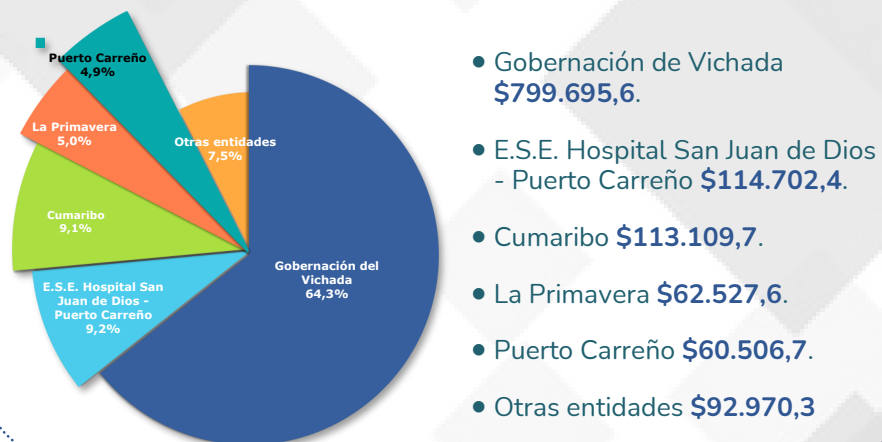

- Gobernación de Vichada **\$799.695,6**.
- E.S.E. Hospital San Juan de Dios - Puerto Carreño **\$114.702,4**.
- Cumaribo **\$113.109,7**.
- La Primavera **\$62.527,6**.
- Puerto Carreño **\$60.506,7**.
- Otras entidades **\$92.970,3**.

Cuentas más representativas en los Activos de 2024

Cuentas por cobrar	Efectivo y equivalentes al efectivo	Propiedades, planta y equipo
Transferencias por cobrar \$201.982,3 68,4%	Depósitos en instituciones financieras \$274.666,8 98,9%	Depreciación acumulada de propiedades, planta y equipo (\$62.040,5) (36,2%)
Prestación de servicios de salud \$39.732,7 13,5%	Efectivo de uso restringido \$2.931,1 1,1%	Edificaciones \$59.353,4 34,7%
Impuestos retención en la fuente y anticipos de impuestos \$31.213,8 10,6%	Caja \$106,9 0,0%	Construcciones en curso \$28.351,6 16,6%
*Otros conceptos \$22.185,1 7,5%		*Otros conceptos \$145.545,1 84,9%

En la cuenta Transferencias por cobrar, la subcuenta de mayor importancia relativa es Sistema general de regalías, que corresponde a la suma de **\$135.985,3**.

Con una participación del **92,9%**, las entidades más relevantes son la Gobernación de Vichada, con **\$117.542,9**, y Cumaribo, con **\$8.770,3**.

*Los "Otros conceptos" analizados individualmente son inferiores a las cuentas más representativas.

Evolución de los Activos



Entre los años 2020 y 2024, los Activos presentan un aumento de **\$413.506,2** al pasar de **\$642.753,6** a **\$1.056.259,8**.

PASIVOS

2024 **\$181.295,3**

En esta gráfica se presentan los grupos más representativos correspondientes a cada vigencia.

Composición

2023 **\$125.196,8**

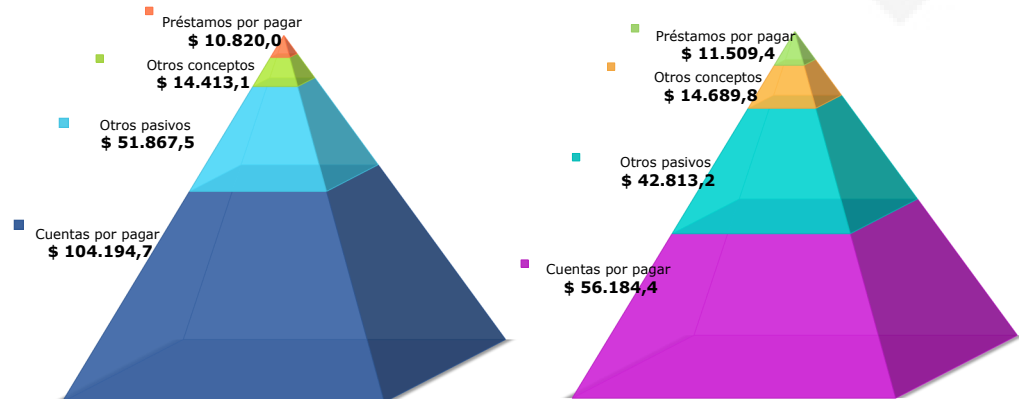

A 31 de diciembre de 2024, los Pasivos alcanzaron la cifra de **\$181.295,3**, lo que representa una variación de **\$56.098,5**, equivalente al **44,8%** mayor que en el año 2023.

Participación en el total de los Pasivos de 2024

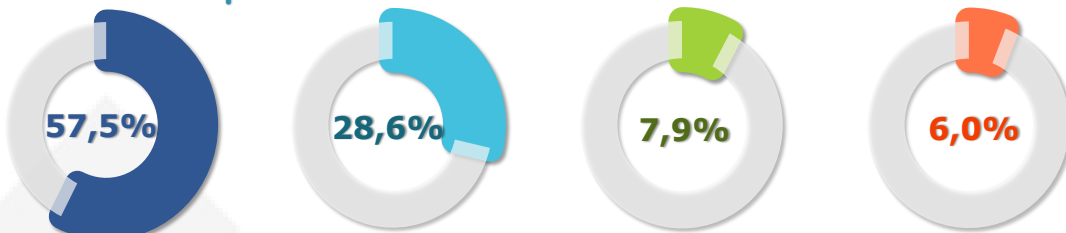

El grupo Cuentas por pagar representa la mayor participación, con un valor de **\$104.194,7**, equivalente al **57,5%** sobre el total de los Pasivos.

Variación de los Pasivos frente a 2023

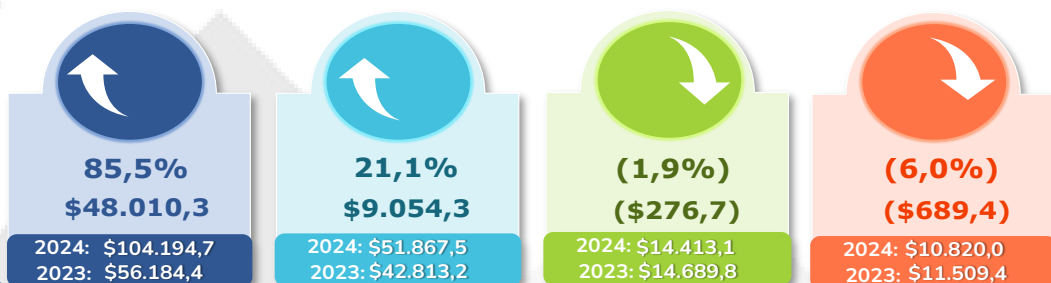

Entidades más representativas en los Pasivos agregados de 2024

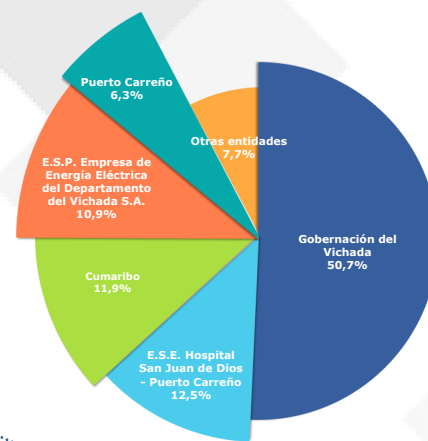

- Gobernación de Vichada **\$183.941,6**.
- E.S.E. Hospital San Juan de Dios - Puerto Carreño **\$45.241,3**.
- Cumaribo **\$43.090,2**.
- E.S.P. Empresa de Energía Eléctrica del Departamento del Vichada S.A. **\$39.596,8**.
- Puerto Carreño **\$22.926,8**.
- Otras entidades **\$27.871,8**.

Cuentas más representativas en los Pasivos de 2024

Cuentas por pagar	Otros pasivos	Préstamos por pagar
Adquisición de bienes y servicios nacionales \$58.044,8 55,7%	Otros pasivos diferidos \$36.527,7 70,4%	Financiamiento interno de largo plazo \$10.684,9 98,8%
Recursos a favor de terceros \$28.540,7 27,4%	Recursos recibidos en administración \$10.086,6 19,4%	Financiamiento interno de corto plazo \$135,1 1,2%
Otras cuentas por pagar \$5.749,1 5,5%	Avances y anticipos recibidos \$2.532,1 4,9%	
*Otros conceptos \$11.860,1 11,4%	*Otros conceptos \$2.721,1 5,3%	

En la cuenta Adquisición de bienes y servicios nacionales, la subcuenta de mayor importancia relativa es Bienes y servicios, que corresponde a la suma de **\$51.681,8**.

Con una participación del **58,7%**, la entidad más representativa es E.S.P. Empresa de Energía Eléctrica del Departamento del Vichada S.A., con un valor de **\$30.324,1**.

*Los "Otros conceptos" analizados individualmente son inferiores a las cuentas más representativas.

Evolución de los Pasivos



Entre los años 2020 y 2024, los Pasivos presentan un aumento de **\$119.659,3** al pasar de **\$61.636,0** a **\$181.295,3**.

PATRIMONIO

\$874.964,5 **\$878.407,9**

2024 **2023**

Composición

En esta gráfica se presentan los grupos más representativos correspondientes a cada vigencia.

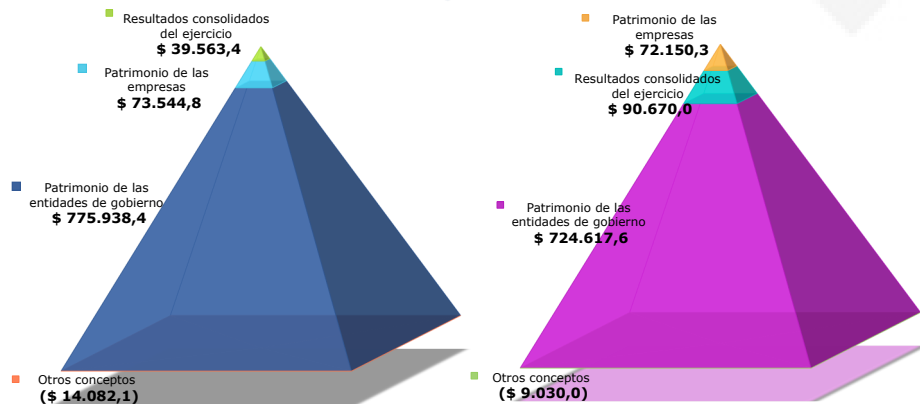

A 31 de diciembre de 2024, el Patrimonio alcanzó la cifra de **\$874.964,5**, lo que representa una variación de **(\$3.443,4)**, equivalente al **(0,4%)** menor que en el año 2023.

Participación en el total del Patrimonio de 2024

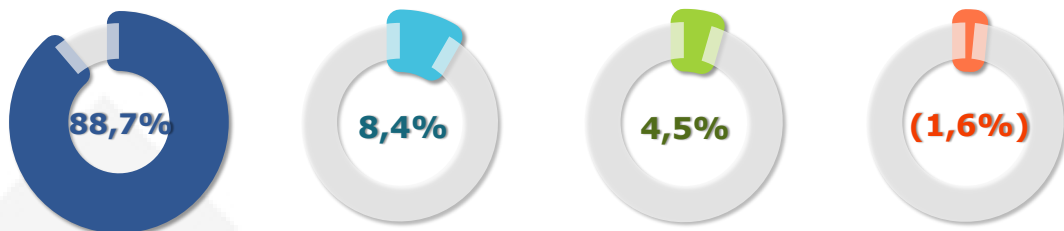

El grupo Patrimonio de las entidades de gobierno presenta la mayor participación, con un valor de **\$775.938,4**, equivalente al **88,7%** del total del Patrimonio.

Variación en el Patrimonio frente a 2023

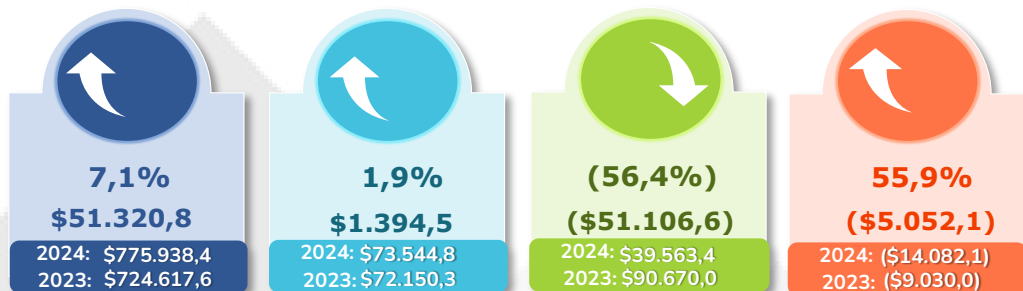

Entidades más representativas en el Patrimonio agregado de 2024

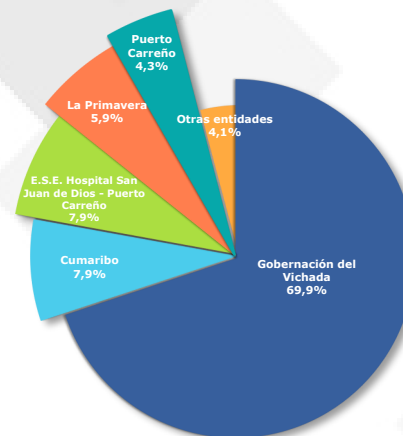

- Gobernación de Vichada **\$615.754,0.**
- Cumaribo **\$70.019,5.**
- E.S.E. Hospital San Juan de Dios - Puerto Carreño **\$69.461,2.**
- La Primavera **\$52.380,6.**
- Puerto Carreño **\$37.579,8.**
- Otras entidades **\$35.648,8.**

Cuentas más representativas en el Patrimonio de 2024

Patrimonio de las entidades de gobierno	Patrimonio de las empresas	Resultados consolidados del ejercicio
Resultados de ejercicios anteriores	Resultados de ejercicios anteriores	Utilidad consolidada del ejercicio
\$459.622,8 59,2%	\$57.274,8 77,9%	\$39.563,4 100,0%
Capital fiscal	Capital fiscal	
\$320.073,8 41,2%	\$14.486,2 19,7%	
Reservas	Reservas	
\$0,1 0,0%	\$921,1 1,3%	
*Otros conceptos (\$3.758,3) (0,4%)	*Otros conceptos \$862,7 1,1%	

En la cuenta Resultado de ejercicios anteriores que pertenece al Patrimonio de entidades de gobierno se destaca la subcuenta Utilidades o excedentes acumulados, que corresponde a la suma de **\$523.657,9**.

Las entidades mas representativas son: la Gobernación de Vichada con **\$392.449,4**, y La Primavera con **\$65.934,7**.

*Los "Otros conceptos" analizados individualmente son inferiores a las cuentas más representativas.

Evolución del Patrimonio



Entre los años 2020 y 2024 el Patrimonio presenta un aumento de **\$293.846,9** al pasar de **\$581.117,6** a **\$874.964,5**.



Entérate...

Depreciación acumulada de propiedades, planta y equipo (cr)

En la subcuenta Equipos de transporte, tracción y elevación, con un valor total de **\$13.269,5**, la Gobernación de Vichada se posiciona como la entidad de mayor relevancia, al reportar **\$10.676,2**, lo que representa una participación del **80,5%**.

Transferencias por cobrar

De las **7** entidades que registraron el concepto Transferencias por cobrar, **5** lo hicieron para el Sistema general de regalías, con un total agregado de **\$135.985,3**. La Gobernación de Vichada se destaca como la entidad de mayor relevancia al reportar **\$117.542,9**.

Edificaciones

De los activos reportados bajo el concepto de Edificaciones, el **60,1%** corresponde a Colegios y escuelas, con un valor de **\$35.681,1**. Entre las **2** entidades que reportaron información por este concepto, la Gobernación de Vichada se posiciona como la más relevante al reportar **\$35.130,5**.

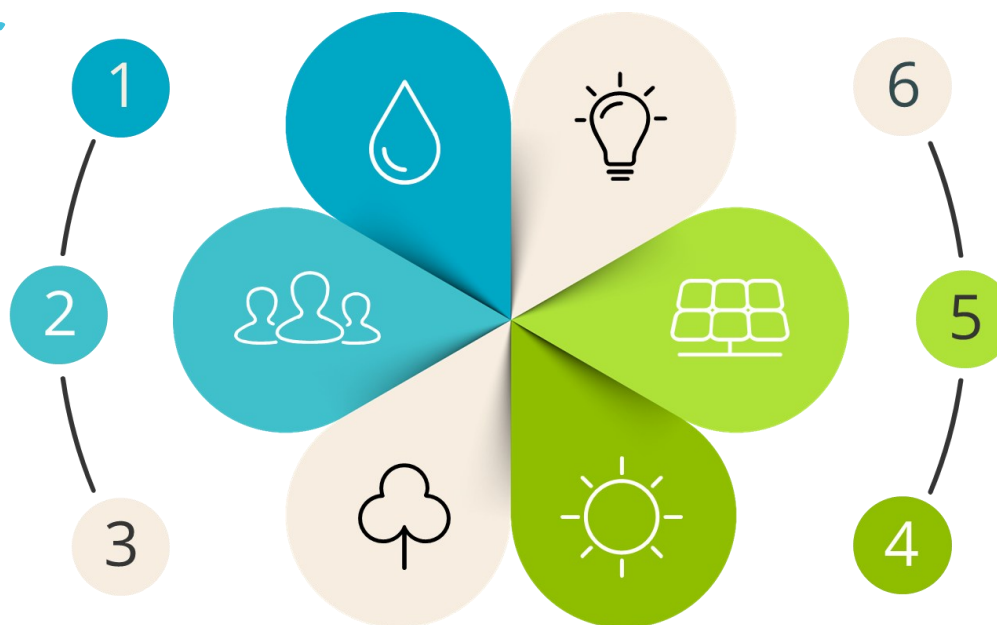

Adquisición de bienes y servicios nacionales

El concepto Bienes y servicios representa el **89,0%** de la cuenta Adquisición de bienes y servicios nacionales, lo que lo convierte en el más relevante. En este aspecto, el municipio de Puerto Carreño reportó **\$13.891,5** y ocupa el segundo lugar en relevancia después de la E.S.P. Empresa de Energía Eléctrica del Departamento del Vichada S.A con **\$30.324,1**.

Recursos recibidos en administración

El **100%** de Recursos recibidos en administración está representado por el concepto En administración. El municipio de Santa Rosalía, con un reporte de **\$4.547,6**, se destaca como la entidad de mayor relevancia en este concepto.

Resultados de ejercicios anteriores

En el Patrimonio de las entidades de gobierno, la subcuenta Utilidades o excedentes acumulados, con un valor de **\$523.657,9**, tiene una participación del **59,8%** sobre el total del patrimonio del Departamento de Vichada.

05

EVALUACIÓN DE CONTROL INTERNO CONTABLE



foto por Manuelk Saldarriaga Quintero en elColombiano pagina web

A continuación, se presenta la cobertura y los resultados promedio correspondientes a **la Evaluación del Control Interno Contable (ECIC)**, reportada por las entidades que conforman el Departamento de **Vichada**.

Cobertura

El Universo de entidades contables públicas sujetas a la aplicación de la **ECIC** en el Departamento de **Vichada**, está conformado por **14** entidades, de las cuales **12**, que representan el **85,7%** del total, reportaron su evaluación y fueron incluidas en este informe.

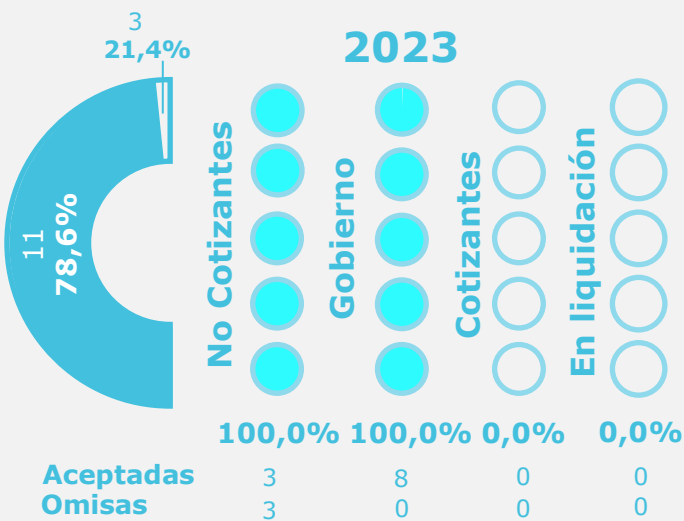
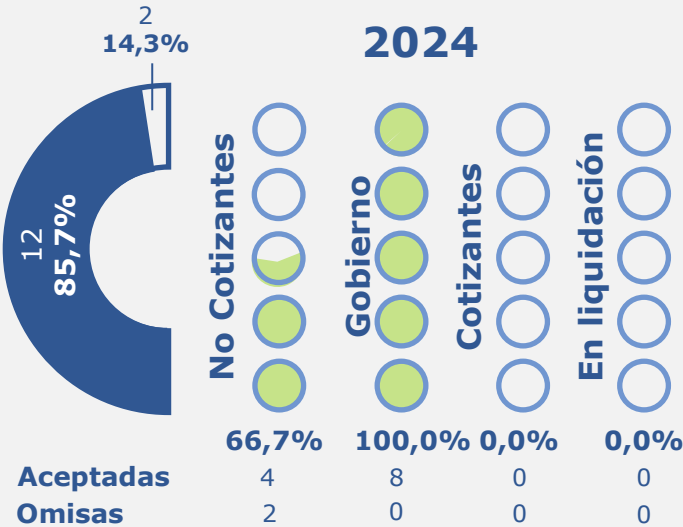

Guaviare	4,82	4,80
Huila	4,81	4,79
Santander	4,80	4,75
Casanare	4,79	4,78
Cundinamarca	4,76	4,73
Caldas	4,75	4,69
Bogotá D.C.	4,73	4,70
Meta	4,72	4,66
Magdalena	4,68	4,61
Quindío	4,67	4,57
Boyacá	4,67	4,65
Valle del Cauca	4,67	4,66
Cesar	4,65	4,59
Norte de Santander	4,65	4,67
Putumayo	4,65	4,60
Bolívar	4,64	4,56
Tolima	4,64	4,61

Guainía	4,64	4,66
Risaralda	4,62	4,64
San Andrés	4,61	4,40
Antioquia	4,59	4,54
Arauca	4,59	4,54
Nariño	4,59	4,51
Cauca	4,59	4,55
Caquetá	4,58	4,49
Vichada	4,58	4,50
Chocó	4,57	4,67
Vaupés	4,56	4,38
Córdoba	4,55	4,54
La Guajira	4,53	4,55
Atlántico	4,50	4,54
Sucre	4,41	4,43
Amazonas	4,12	4,03

Calificación Promedio por Departamento

En el **2024**, las **12** entidades reportantes del departamento de **Vichada** alcanzaron una calificación promedio de **4,58**. Lo que ubica al departamento en el puesto **26** de un ranking de 33 (que incluye los 32 departamentos más el Distrito Capital), cuyo promedio general es de **4,66**.



La calificación de la Gobernación de Vichada en el 2024 fue de **4,19**



La calificación de la Alcaldía de Puerto Carreño en el 2024 fue de **4,92**

Calificaciones promedio por etapas y actividades del proceso contable

La etapa con la calificación promedio más alta es **Reconocimiento**, con **4,85**, mientras que la actividad mejor evaluada es **Clasificación** con un promedio de **5,00**.

Etapas

Elementos Del Marco Normativo

4,51

4,34

Reconocimiento

4,85

4,81

Medición Posterior

4,27

4,19

Revelación

4,66

4,71

Rendición De Cuentas

4,61

4,58

Gestión Del Riesgo

4,03

3,94

Actividades

Políticas Contables

4,51

4,34

Identificación

4,85

4,76

Clasificación

5,00

5,00

Registro

4,88

4,85

Medición Inicial

4,67

4,64

Medición Posterior

4,27

4,19

Presentación De EEFF

4,66

4,71

Rendición De Cuentas

4,61

4,58

Gestión Del Riesgo Contable

4,03

3,94

Promedio por categorización de municipios

Para el año 2024, de acuerdo con la categorización de los **4** municipios reportantes del departamento, el promedio general es de **4,68**. Se destaca la **categoría 6** con un promedio de **4,68**, mientras que la **categoría 1** tiene el promedio de **4,67**.

Promedio por Marcos

El promedio por Marcos normativos es de **4,58**, donde las **Entidades de gobierno** se destacan con el mayor promedio.

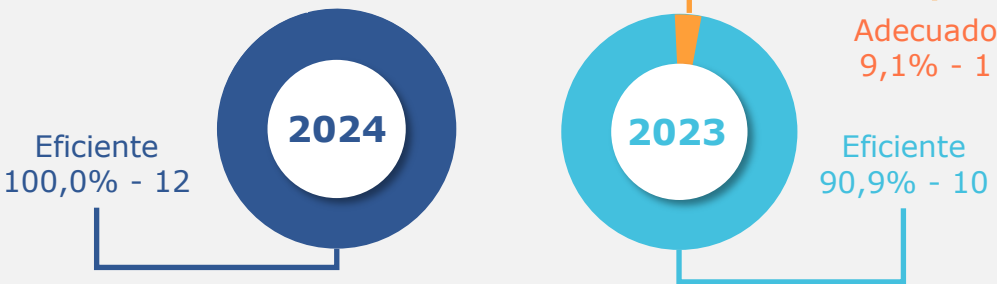
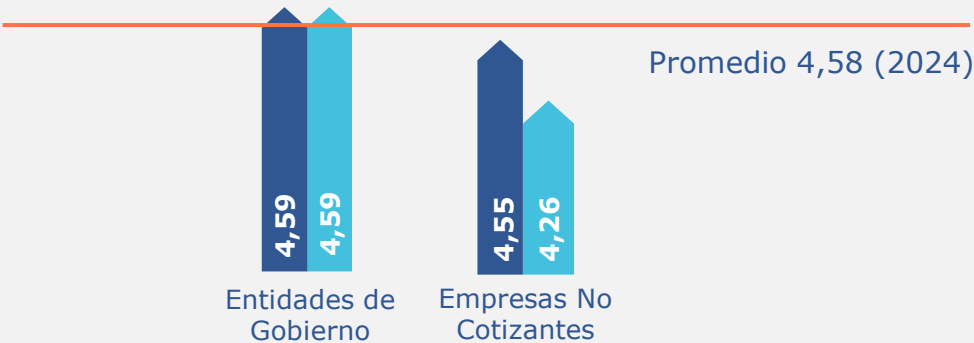

Participación por criterio

Las **12** entidades reportantes de **Vichada** el **100,0%** se evaluaron como **eficiente**, mientras que en 2023 este porcentaje fue del **90,9%** entre **11** entidades.

06

BOLETÍN DE DEUDORES MOROSOS DEL ESTADO



Puerto_Carreño,_Vichada, foto por Carlos E Duarte en Wikipedia

El Boletín de Deudores Morosos del Estado - BDME, es la relación de las personas naturales y jurídicas que tienen contraídas obligaciones con el Estado y que cumplen los requisitos establecidos en la Ley 901 de 2004, la cual consolida la Contaduría General de la Nación con base en la información que reportan las entidades públicas.

Las entidades públicas deben reportar en el BDME, la información correspondiente a los deudores que tienen obligaciones cuyas cuantías superan 5 SMMLV y una mora superior a seis meses.

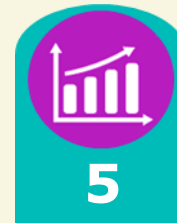

Vichada registra 5 entidades públicas con cartera a favor del Estado en el Boletín número 42 correspondiente al corte 30 de noviembre de 2024.

Total de acreencias y deudores

Las entidades públicas del Departamento de Vichada han reportado acreencias a favor del Estado por un valor de **\$64.931,7**, correspondientes a **741** deudores.



Personas Naturales

614
\$13.233,6

82,9%

Personas Jurídicas

127
\$51.698,1

17,1%

Entidades públicas con mayores acreencias

El **100,0%** del total de las acreencias reportadas por las entidades públicas del Departamento de Vichada, están concentradas en 5 entidades. Estas incluyen **614** Personas Naturales y **127** Personas Jurídicas, que tienen deuda por **\$13.233,6** y **\$51.698,1** respectivamente.

■ E.S.E. Hospital San Juan de Dios - Puerto Carreño

■ La Primavera

■ Puerto Carreño

■ Santa Rosalía

■ Administración Pública Cooperativa de Acueducto, Alcantarillado y Aseo de Rosalía

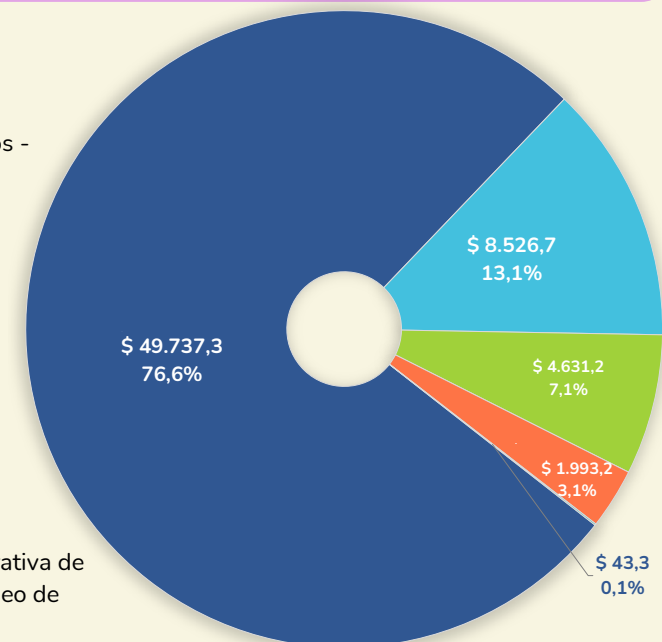

Entidades públicas con mayores variaciones reportadas entre los boletines #42 y #41

Millones de pesos			
NOMBRE ENTIDAD	BDME #42 NOVIEMBRE 2024	BDME #41 MAYO 2024	VARIACIÓN
E.S.E. Hospital San Juan de Dios - Puerto Carreño	49.737,3	26.788,4	22.948,9
La Primavera	8.526,7	6.871,6	1.655,1
Santa Rosalía	1.993,2	984,7	1.008,5
Puerto Carreño	4.631,2	5.368,3	(737,1)
Administración Pública Cooperativa de Acueducto, Alcantarillado y Aseo de Rosalía	43,3	54,1	(10,8)
TOTAL	64.931,7	40.067,1	24.864,6

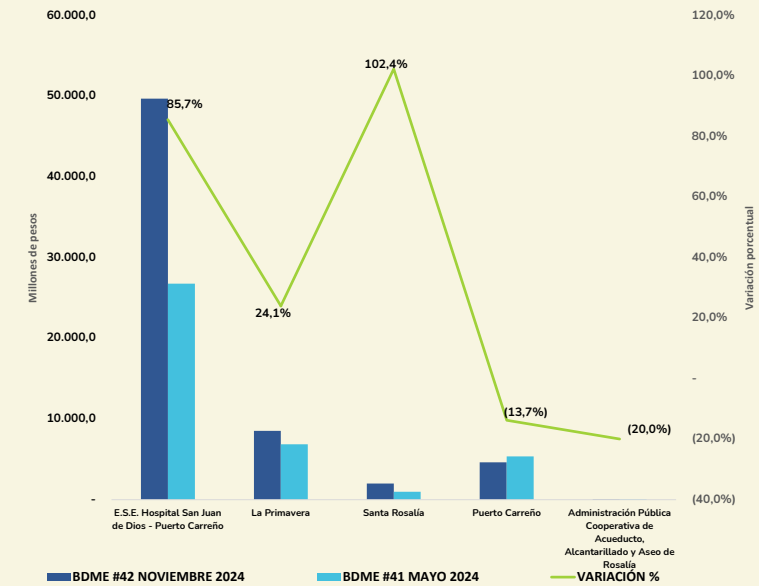

Se destaca la E.S.E. Hospital San Juan de Dios—Puerto Carreño, con la mayor variación entre los boletines #42 y #41

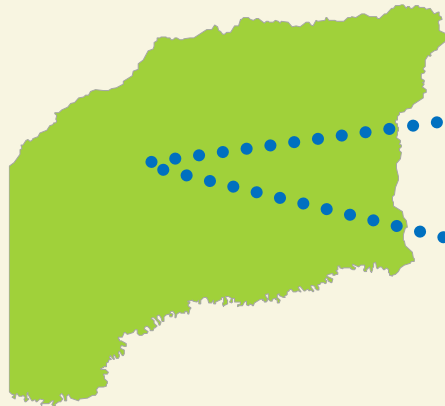

En el compilado del Departamento de Vichada la entidad que presentó mayor variación es la E.S.E. Hospital San Juan de Dios—Puerto Carreño con **\$22.948,9**, seguido por La Primavera con **\$1.655,1** y Santa Rosalía con **\$1.008,5**.

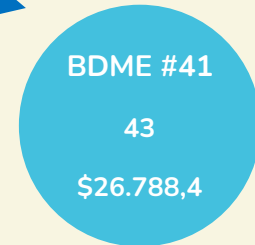
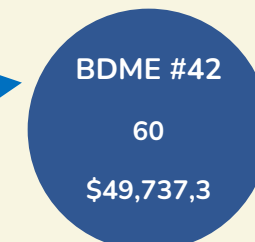

Personas Naturales

0 → 0,0%

\$0,0 → 0,0%



Personas Jurídicas

60 → 100,0%

\$49.737,3 → 100,0%

Personas Naturales

0 → 0,0%

\$0,0 → 0,0%



Personas Jurídicas

43 → 100,0%

\$26.788,4 → 100,0%