

Parque Nacional Natural Los Nevados
Foto por: Ministerio de Ambiente y Desarrollo Sostenible
Editada por la CGN

Municipio de Prado
Foto por: tolima.gov.co
Editada por la CGN

INFORMES CONSOLIDADOS DE SITUACIÓN FINANCIERA Y RESULTADOS 2024

Valor Público y Sostenibilidad

Tolima

PRESIDENTE DE LA REPÚBLICA
Gustavo Francisco Petro Urrego

MINISTRO DE HACIENDA Y CRÉDITO PÚBLICO
German Ávila Plazas

CONTADOR GENERAL DE LA NACIÓN
Mauricio Gómez Villegas

SUBCONTADORA DE CONSOLIDACIÓN DE LA INFORMACIÓN
Elizabeth Soler Castillo

SUBCONTADORA GENERAL Y DE INVESTIGACIÓN
Rocío Pérez Sotelo

SUBCONTADOR DE CENTRALIZACIÓN DE LA INFORMACIÓN
Andrés Camilo Santos Ospina

SECRETARIO GENERAL
Freddy Armando Castaño Pineda

COORDINADOR GIT PROCESAMIENTO Y ANÁLISIS DE PRODUCTO (E)
Luis Jaime Valencia Cubillos

GIT PROCESAMIENTO Y ANÁLISIS DE PRODUCTOS

Amanda Santiago
Angela María López Olaya
Angélica Katerin Salcedo Guzmán
Eliana Vásquez Bernal
Edgar Andrés Contreras Combita
Indira Yusselfi Arias García
Karen Andrea Balanta Jiménez
Laura Escobar Vélez
Liseth Janire Salinas Galindo
Lupita Corazón Molano Rojas
Nubia Estela Porras Morales
Yennifer Carolina Monsalve Bautista

GIT LOGÍSTICO DE CAPACITACIÓN Y PRENSA

Erika Alexandra Lozano Lozano
Lizeth Yanira Gutiérrez Duarte



Nevado del Tolima foto
por Ulughmúztagh en
Wikipedia



Termales de La Opatana
foto por Diego
Andrés Lastra Romero en
Wikipedia



Represa el Prado foto
por Diego González en
Pexels

PRESENTACIÓN

A continuación, se presenta el Informe de Situación Financiera y Resultados Consolidados 2024 del Departamento del Tolima, comparado con el periodo anterior. Este informe tiene como objetivo brindar una visión general de los resultados obtenidos durante el año 2024, así como presentar de forma sintética la situación financiera del Departamento al 31 de diciembre del mismo año.

En este informe se hace un breve análisis de los Ingresos, Costos de ventas, Gastos y Resultados consolidados del Departamento durante el 2024. Se detallan los grupos y valores más representativos, su equivalencia en relación con el total de cada partida, y las entidades que presentaron los mayores valores.

De igual manera, se realiza un análisis de la Situación Financiera consolidada del Departamento, detallando los grupos más significativos de los Activos, Pasivos y el Patrimonio. Se resaltan las entidades que presentaron los mayores valores en cada una de las clases analizadas.

También se incluye una sección dedicada a sintetizar la cobertura y los resultados de la Evaluación de Control Interno Contable, realizada por cada una de las entidades del Departamento del Tolima. Estos resultados se detallan en función de etapas, actividades, agrupaciones y criterios específicos.

En la última parte de este informe, se presenta una síntesis de la información proporcionada por las entidades contables públicas del Departamento en el Boletín de Deudores Morosos del Estado (BDME). Esta información se refiere a deudores, tanto personas naturales como jurídicas, cuyas obligaciones superaron el monto de 5 salarios mínimos mensuales legales vigentes (SMMLV) y que presentaron una mora superior a 6 meses al momento del reporte.

Es pertinente destacar que, durante el año 2024, la Contaduría General de la Nación (CGN) adelantó un proceso de revisión de las entidades que conforman el Departamento, el cual permitió verificar la correcta clasificación de las entidades que lo integran. Esta situación se refleja en el documento "Actualización de la clasificación de las entidades por departamentos" y en el listado actualizado de entidades del Departamento, los cuales pueden consultarse en la página web www.contaduria.gov.co, ruta: Productos / Situación Financiera y Resultados Consolidados del Nivel Nacional - Balance General de la Nación y Otros Informes / Situación Financiera y Resultados Consolidados por Departamentos.

Desde la Contaduría General de la Nación esperamos que este informe sea de utilidad para la ciudadanía y otros grupos interesados en conocer la Situación Financiera y Resultados Consolidados del Departamento del Tolima en 2024. El informe promueve el control social y ciudadano, apoya la toma de decisiones informadas y fortalece la transparencia, contribuyendo al Valor Público.

MAURICIO GÓMEZ VILLEGAS

Contador General de la Nación



La consolidación de la información contable que realiza la Contaduría General de la Nación (CGN) implica la ejecución de un proceso técnico y estructurado que integra y combina la información financiera y contable individual de las entidades que conforman el respectivo departamento, para un mismo periodo contable, con la finalidad de elaborar y presentar los Informes Financieros como si correspondieran a una sola entidad.

El proceso se resume en la agregación de los respectivos saldos reportados por las entidades, la eliminación de las operaciones recíprocas entre las entidades que participan de la consolidación y la determinación de las cifras consolidadas, con las cuales se estructuran los Informes Consolidados de Situación Financiera y de Resultados.

Clasificación de las entidades

La CGN agrupa o clasifica el Sector Público en entidades del Nivel Nacional y del Nivel Territorial. El presente Informe se ocupa, únicamente, de las entidades del Nivel Territorial, organizadas y presentadas de acuerdo con el departamento al que pertenecen.

En Colombia existen 32 Departamentos y el Distrito Capital (Bogotá D.C.). Cada departamento tiene su capital, exceptuando San Andrés, Providencia y Santa Catalina. Para el caso del Departamento de Cundinamarca no incluye a Bogotá, dado que el Distrito Capital se consolida por separado.

Adicionalmente se dispone de un anexo, en formato excel, que contiene la información reportada por cada una de las entidades que hacen parte de cada departamento, el cual se puede consultar a través de la página web www.contaduria.gov.co por la siguiente ruta: Productos / Situación Financiera y Resultados Consolidados del Nivel Nacional - Balance General de la Nación y Otros Informes / Situación Financiera y Resultados Consolidados Por Departamentos.

Estructura del Catálogo General de Cuentas (CGC)

El CGC utilizado para el registro de los distintos hechos económicos está estructurado en cuatro niveles jerárquicos: Clase, Grupo, Cuenta y Subcuenta. Las Clases son el nivel de agrupación mayor y por lo tanto concentran los saldos más relevantes de cualquier informe financiero a saber: Activos, Pasivos, Patrimonio, Ingresos, Costos de ventas y Gastos. Cada una de estas clases se desagregan en Grupos, estos, a su vez, se subdividen en Cuentas y éstas en Subcuentas, como el concepto más desagregado.

Cifras del informe

Las cifras del informe están expresadas en millones de pesos, excepto cuando, en particular, se señale algo distinto. Por lo anterior, se informa que en todo el documento las aproximaciones utilizadas son automáticas de la herramienta Excel, razón por la cual, las posibles diferencias que se presenten en decimales corresponden a dichas aproximaciones.



TOLIMA

Capital:
Ibagué

Nevado del Tolima foto por Ulughmuztagh en
Wikipedia



Temas

- 01 Datos financieros básicos
- 02 Cobertura
- 03 Informe de resultados 2024
- 04 Informe de situación financiera 2024
- 05 Evaluación de Control Interno Contable
- 06 Boletín de Deudores Morosos del Estado



Termales de La Cabaña Murillo Tolima foto por Diego
Andrés Lastra Romero en Wikipedia

CONSOLIDADO

2 0 2 4

01

DATOS FINANCIEROS BÁSICOS



Represa el Prado. Foto por Diego González en Pexels

Cifras en millones de pesos

Población:
1.380.948

Habitantes (Aprox.)
(Fuente: DANE)

47 son los
Municipios del
Departamento
del Tolima.

Resultados del Ejercicio

2024: \$471.177,8
2023: \$600.053,9



Activos

2024: \$10.536.651,8
2023: \$10.333.748,7



Pasivos

2024: \$3.548.315,4
2023: \$3.332.386,4



Patrimonio

2024: \$6.988.336,4
2023: \$7.001.362,4



Ingresos

2024: \$7.084.435,9
2023: \$6.641.923,7



Gastos

2024: \$5.550.149,5
2023: \$5.081.426,7



Costos de ventas

2024: \$1.041.081,0
2023: \$904.911,1

02

COBERTURA



Termales_de_La_CabañaMurillo Tolima foto por Diego Andrés Lastra Romero en Wikipedia

COBERTURA 2024

Consolidadas
Omisiones
Universe

2024 2023

167 165
0 0
167 165

COBERTURA 2023

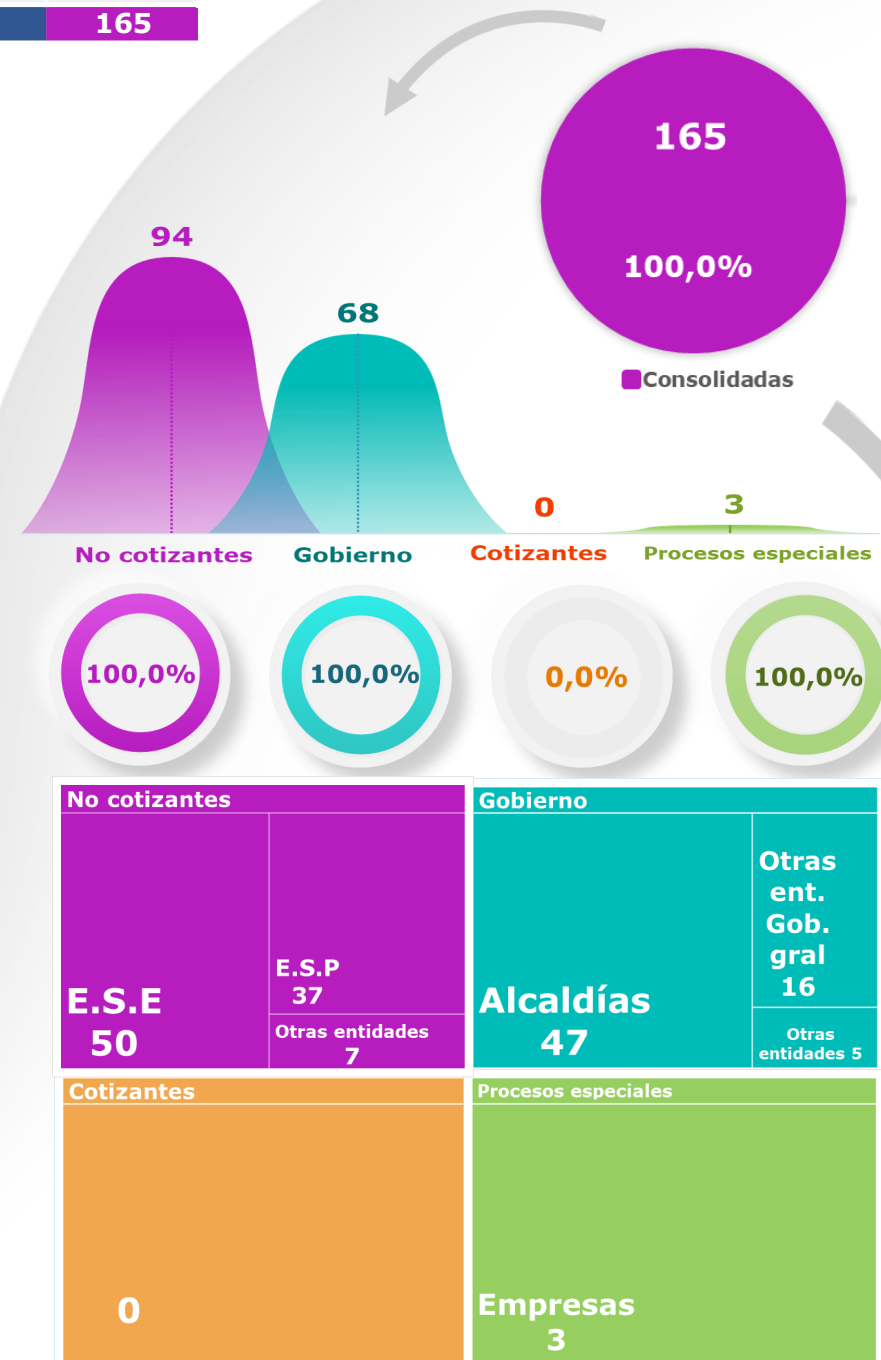
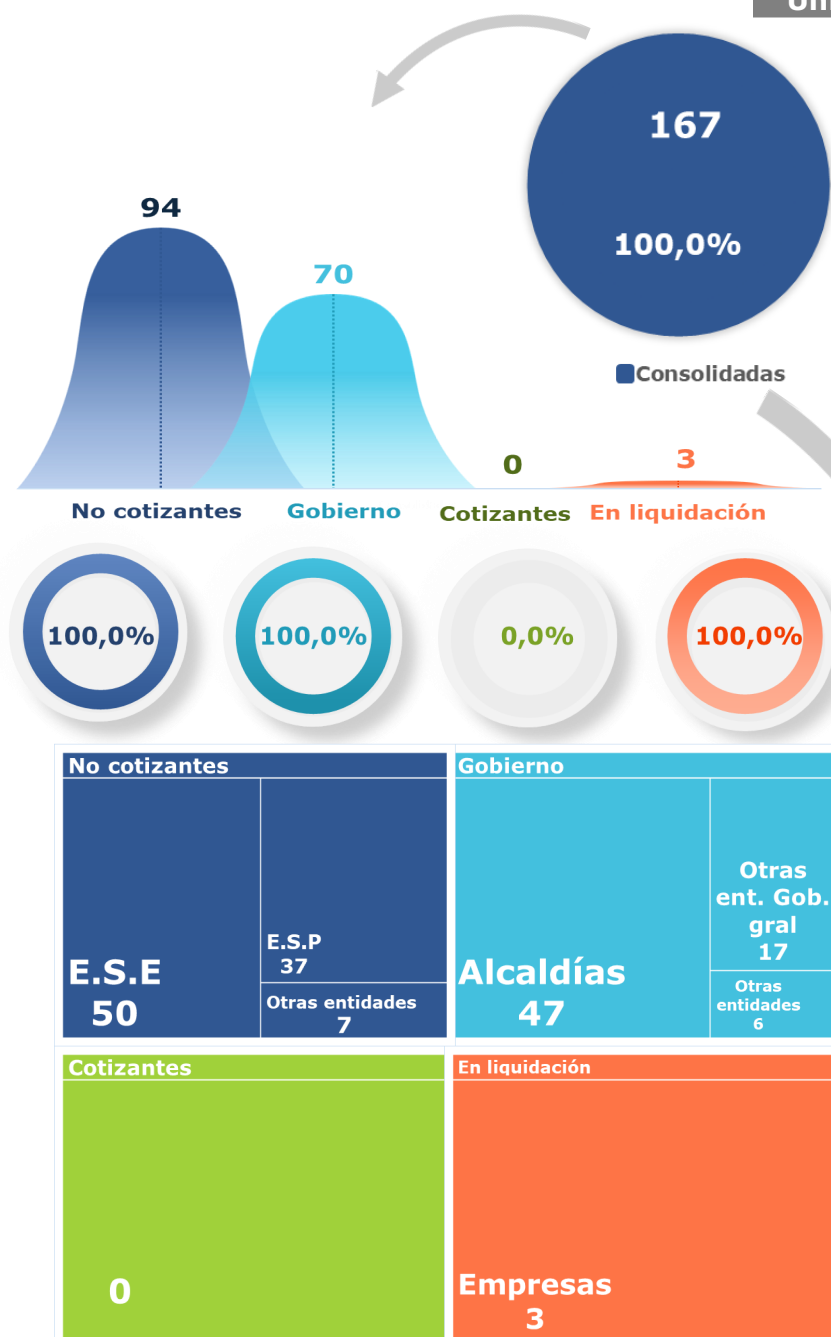

En 2024, la Contaduría General de la Nación llevó a cabo un proceso de reclasificación de entidades previamente identificadas como "En procesos especiales", ya que en los marcos normativos vigentes no aplica tal categoría.

03

DATOS CLAVE DEL INFORME DE RESULTADOS



Nevado del Tolima Foto por Ulughmuztagh en Wikipedia

REPÚBLICA DE COLOMBIA
INFORME DE RESULTADOS CONSOLIDADO
DEPARTAMENTO DE TOLIMA
Por el periodo del 1 de enero al 31 de diciembre de 2024
(Cifras expresadas en millones de pesos)

	2024	2023	Variación Absoluta	Variación %
INGRESOS	7.084.435,9	6.641.923,7	442.512,3	6,7
Ingresos sin contraprestación	5.056.809,7	4.576.220,8	480.588,9	10,5
Ingresos fiscales	1.325.284,3	1.303.366,6	21.917,8	1,7
Transferencias y subvenciones	3.728.902,8	3.272.837,7	456.065,1	13,9
Operaciones interinstitucionales	2.622,5	16,5	2.606,1	15.823,1
Ingresos con contraprestación	1.607.196,4	1.429.039,6	178.156,8	12,5
Venta de bienes	34.615,9	15.714,4	18.901,4	120,3
Venta de servicios	1.572.580,5	1.413.325,1	159.255,4	11,3
Financieros y Ajuste por diferencia en cambio	195.352,1	333.530,8	(138.178,7)	(41,4)
Otros ingresos	225.077,8	303.132,5	(78.054,7)	(25,7)
COSTOS DE VENTAS	1.041.081,0	904.911,1	136.169,9	15,0
Costo de ventas de bienes	10.838,0	8.655,4	2.182,6	25,2
Costo de ventas de servicios	1.030.243,0	896.255,7	133.987,3	14,9
GASTOS	5.550.149,5	5.081.426,7	468.722,8	9,2
De administración y operación	1.218.302,4	1.071.812,0	146.490,4	13,7
De ventas	29.349,6	18.981,2	10.368,3	54,6
Deterioro, depreciaciones, amortizaciones y provisiones	496.875,9	379.557,6	117.318,3	30,9
Transferencias y subvenciones	145.559,6	134.156,5	11.403,1	8,5
Gasto público social	3.230.215,8	3.029.183,8	201.031,9	6,6
De actividades y/o servicios especializados	232.630,1	201.584,7	31.045,4	15,4
Operaciones interinstitucionales	1.450,6	233,1	1.217,5	522,4
Comisiones, Financieros y Ajuste por diferencia en cambio	112.095,7	84.040,7	28.055,1	33,4
Otros gastos	83.669,9	161.877,1	(78.207,3)	(48,3)
RESULTADO ANTES DE OPERACIONES RECÍPROCAS	493.205,4	655.585,9	(162.380,5)	(24,8)
Saldo de operaciones recíprocas en los ingresos (db)	(55.117,1)	(77.293,9)	22.176,8	(28,7)
Saldo de operaciones recíprocas en los gastos (cr)	(33.089,3)	(21.761,9)	(11.327,5)	52,1
RESULTADO DEL EJERCICIO	471.177,8	600.053,9	(128.876,1)	(21,5)

INGRESOS

\$7.084.435,9

\$6.641.923,7

2024

En esta gráfica se presentan los grupos más representativos correspondientes a cada vigencia.

Composición

2023

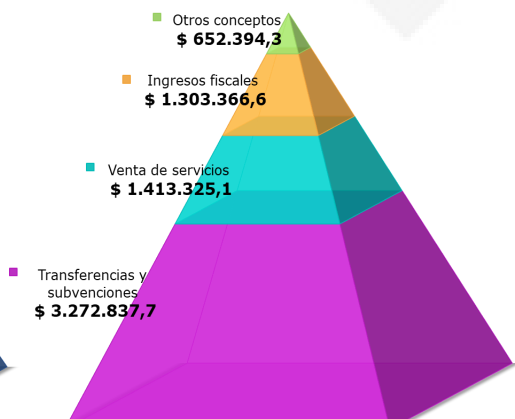
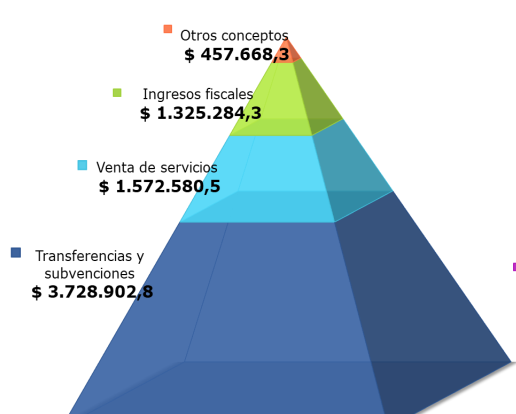

A 31 de diciembre de 2024, los Ingresos alcanzaron la cifra de **\$7.084.435,9** lo que representa una variación de **\$442.512,2**, equivalente al **6,7%** mayor que en el año 2023.

Participación en el total de los Ingresos de 2024

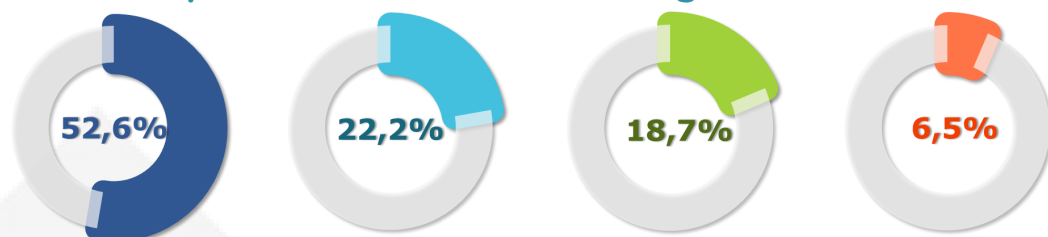

El grupo Transferencias y subvenciones presenta la mayor participación, con un valor de **\$3.728.902,8**, equivalente al **52,6%** sobre el total de los Ingresos.

Variación en los Ingresos frente a 2023

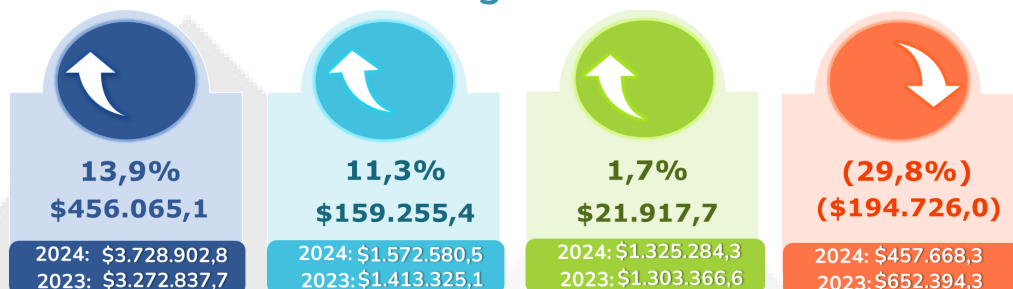

Entidades con mayores valores agregados en los Ingresos de 2024

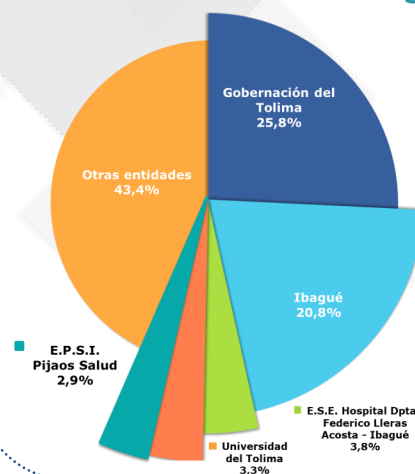

- Gobernación del Tolima **\$1.877.849,4.**
- Ibagué **\$1.512.806,1.**
- E.S.E. Hospital Dptal. Federico Lleras Acosta - Ibagué **\$276.742,5.**
- Universidad del Tolima **\$237.972,2.**
- E.P.S.I. Pijaos Salud **\$213.743,6.**
- Otras entidades **\$3.168.634,1.**

Cuentas más representativas en los Ingresos de 2024

Transferencias y subvenciones	Venta de servicios	Ingresos fiscales
Sistema general de participaciones \$2.186.490,6 58,6%	Servicios de salud \$1.001.443,0 63,7%	Impuestos \$1.091.342,9 82,3%
Sistema general de seguridad social en salud \$781.094,2 20,9%	Administración de la seguridad social en salud \$213.734,0 13,6%	Contribuciones, tasas e ingresos no tributarios \$249.610,6 18,8%
Otras transferencias \$445.704,2 12,0%	Servicio de acueducto \$108.269,5 6,9%	Devoluciones y descuentos (db) (\$15.670,0) (1,1%)
*Otros conceptos \$315.613,8 8,5%	*Otros conceptos \$249.134,0 15,8%	*Otros conceptos \$0,8 0,0%

En la cuenta Sistema general de participaciones la subcuenta de mayor importancia relativa es Participación para que a

Con una participación del **97,8%**, las entidades más representativas son la Gobernación del Tolima, con un valor de **\$832.571,4**, e Ibagué con **\$417.019,2**.

*Los "Otros conceptos" analizados individualmente son inferiores a las cuentas más representativas.

Evolución de los Ingresos



Entre los años 2020 y 2024, los Ingresos presentan un aumento de **\$2.713.332,1** al pasar de **\$4.371.103,8** a **\$7.084.435,9**.

COSTOS DE VENTAS

\$1.041.081,0 **\$904.911,1**

2024 **2023**

Composición

En esta gráfica se presentan los grupos más representativos correspondientes a cada vigencia.

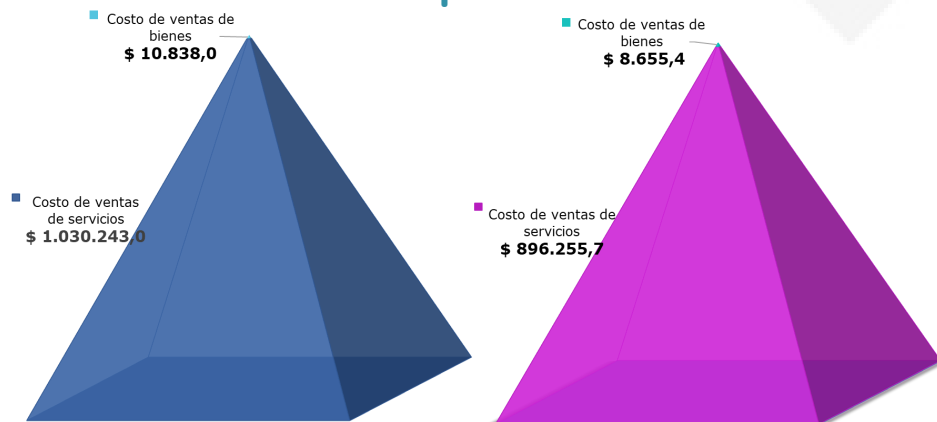

A 31 de diciembre de 2024, los Costos de ventas alcanzaron la cifra de **\$1.041.081,0**, lo que representa una variación de **\$136.169,9**, equivalente al **15,0%** mayor que en el año 2023.

Participación en el total de los Costos de ventas de 2024

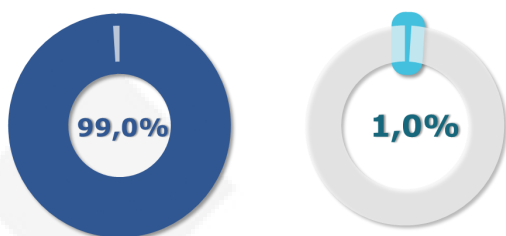

El grupo Costo de ventas de servicios, con un valor de **\$1.030.243,0**, y Costo de ventas de bienes, con **\$10.838,0**, representan el **99,0%** y el **1,0%** del total de los Costos de ventas, respectivamente.

Variación en los Costos de ventas frente a 2023

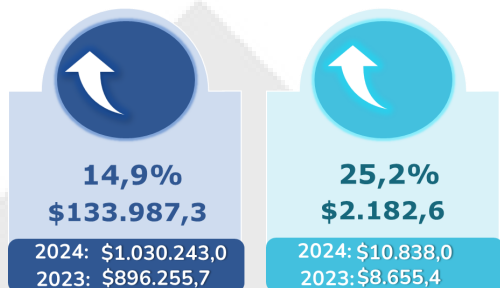

Del grupo Costo de ventas de servicios con un incremento de **\$133.987,3**, equivalente al **14,9%** frente al año anterior, se destaca la variación de la cuenta Servicios de salud con un aumento por valor de **\$109.802,2**.

Entidades con mayores valores agregados en los Costos de ventas de 2024

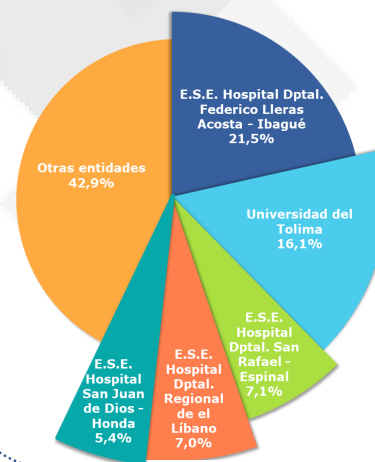

- E.S.E. Hospital Dptal. Federico Lleras Acosta - Ibagué **\$223.885,2**.
- Universidad del Tolima **\$168.179,6**.
- E.S.E. Hospital Dptal. San Rafael - Espinal **\$74.112,7**.
- E.S.E. Hospital Dptal. Regional de el Líbano **\$72.602,7**.
- E.S.E. Hospital San Juan de Dios - Honda **\$55.874,5**.
- Otras entidades **\$446.781,6**.

Cuentas más representativas en los Costos del 2024

Costo de ventas de servicios	Costo de ventas de bienes
Servicios de salud \$714.372,8 69,3%	Bienes producidos \$9.914,1 91,5%
Servicios educativos \$174.859,7 17,0%	Bienes comercializados \$923,9 8,5%
Servicios públicos \$138.132,4 13,4%	
*Otros conceptos \$2.878,1 0,3%	

En la cuenta Servicios de salud, la subcuenta de mayor importancia relativa es Urgencias—consulta y procedimientos que corresponde a **\$83.794,4**.

La entidad con mayor importancia relativa es la E.S.E. Unidad de Salud de Ibagué con un valor de **\$18.922,3**.

*Los "Otros conceptos" analizados individualmente son inferiores a las cuentas más representativas.

Evolución de los Costos de ventas



Entre los años 2020 y 2024, los Costos de ventas presentan un aumento de **\$491.842,5** al pasar de **\$549.238,5** a **\$1.041.081,0**.

GASTOS

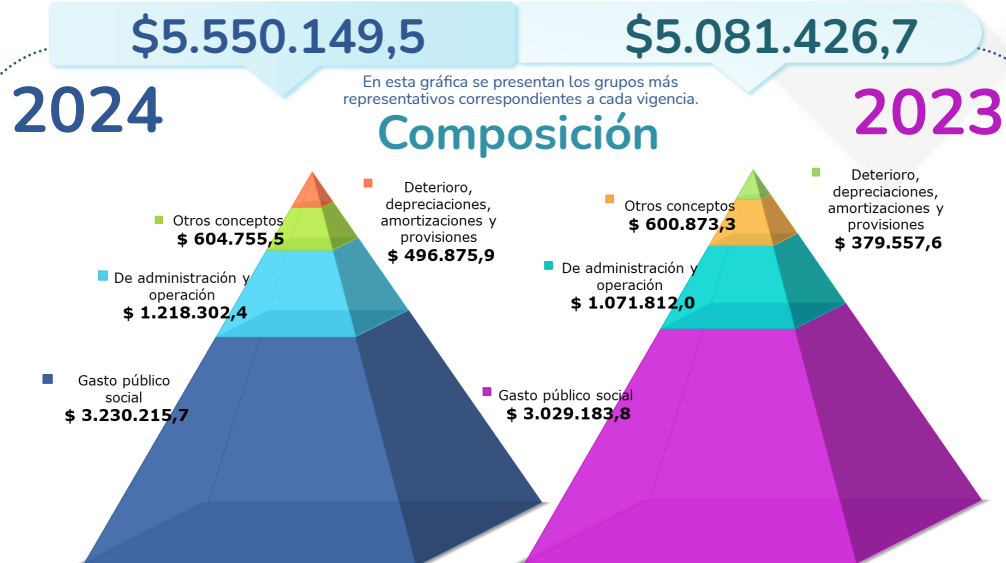

A 31 de diciembre de 2024, los Gastos alcanzaron la cifra de **\$5.550.149,5** lo que representa una variación de **\$468.722,8** equivalente al **9,2%** mayor que en el año 2023.

Entidades con mayores valores agregados en los Gastos de 2024

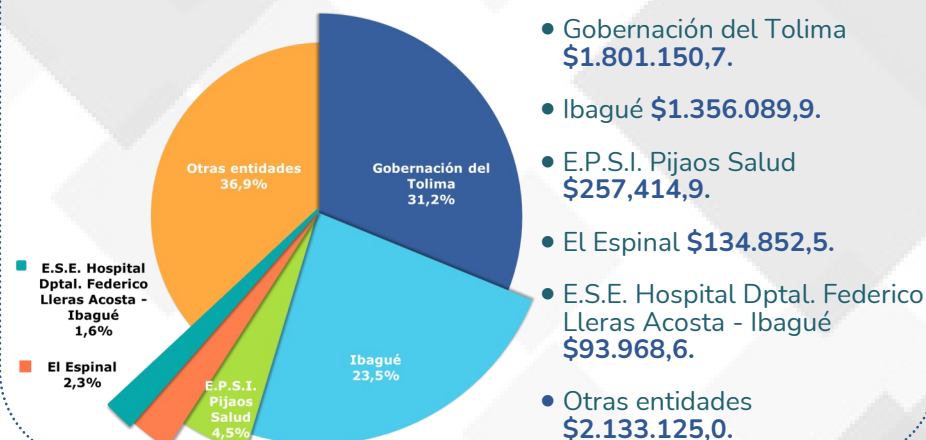

Cuentas más representativas en los Gastos de 2024

Gasto público social	De administración y operación	Deterioro, depreciaciones, amortizaciones y provisiones
Educación \$1.334.277,5 41,3%	Generales \$606.568,4 49,8%	Deterioro de cuentas por cobrar \$171.953,2 34,6%
Salud \$1.330.357,2 41,2%	Sueldos y salarios \$298.047,3 24,5%	Depreciación de bienes de uso público en servicio \$108.513,4 21,8%
Desarrollo comunitario y bienestar social \$341.027,0 10,6%	Prestaciones sociales \$92.593,0 7,6%	Provisión litigios y demandas \$86.582,9 17,4%
*Otros conceptos \$224.554,0 6,9%	*Otros conceptos \$221.093,7 18,1%	*Otros conceptos \$129.826,4 26,2%

En la cuenta Educación, la subcuenta de mayor importancia relativa es Sueldos y salarios, que corresponde a **\$831.457,6**.

La entidad con mayor importancia relativa es la Gobernación del Tolima con un valor de **\$546.322,0**.

*Los "Otros conceptos" analizados individualmente son inferiores a las cuentas más representativas.

Participación en el total de los Gastos de 2024

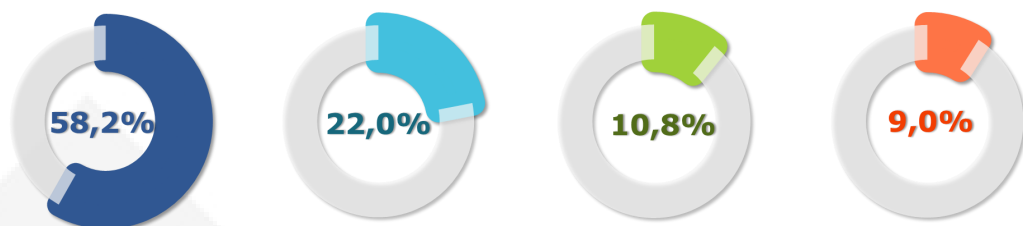

El grupo Gasto público social presenta la mayor participación, con un valor de **\$3.230.215,7** equivalente al **58,2%** sobre el total de los Gastos.

Variación en los Gastos frente a 2023

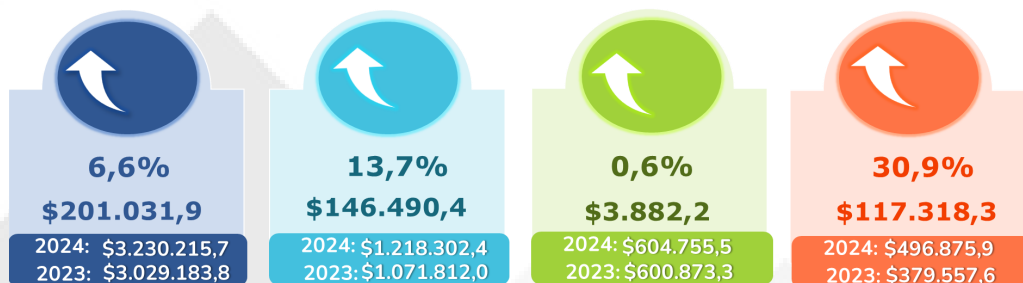

Evolución de los Gastos

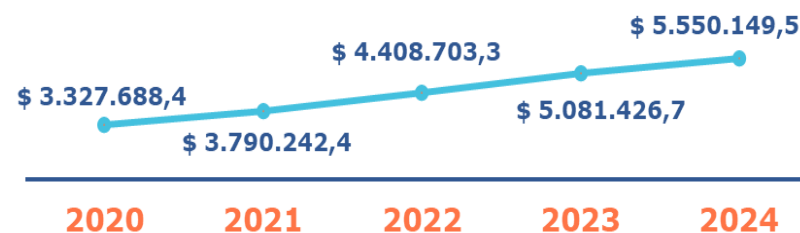

Entre los años 2020 y 2024, los Gastos presentan un aumento de **\$2.222.461,1** al pasar de **\$3.327.688,4** a **\$5.550.149,5**.



Entérate...

En relación con los ingresos por concepto del Sistema General de Participaciones, los municipios con mayor importancia relativa son Ibagué con **\$593.004,5** y Coyaima con **\$44.300,0**.

Los ingresos agregados por concepto de Impuestos corresponden a **\$1.094.895,8**, de los cuales el Impuesto predial unificado es el más representativo con una participación del **28,7%**. El municipio de Ibagué se posiciona como la entidad de mayor importancia relativa por este concepto, con un valor de **\$210.796,3**.

50 hospitales reportaron ingresos por concepto de Servicios de Salud. La E.S.E. Hospital Dptal. Federico Lleras Acosta - Ibagué con **\$255.598,0**, se posiciona como la entidad de mayor importancia relativa por este concepto.



4

La E.S.P. Empresa Ibaguereña de Acueducto y Alcantarillado S.A. reportó Ingresos por concepto de Servicio de acueducto por **\$61.164,4**, siendo la entidad con mayor relevancia en este concepto.

5

50 hospitales reportaron información por concepto de Costo de ventas de Servicios de salud: la E.S.E. Hospital Dptal. Federico Lleras Acosta - Ibagué y la E.S.E. Hospital Dptal. San Rafael - Espinal, con **\$223.885,2** y **\$74.112,7**, respectivamente.

6

El concepto Educación representa el **41,3%** del Gasto público social, siendo el más relevante. En este aspecto, la Gobernación del Tolima e Ibagué son las entidades que reportaron mayores valores, con **\$870.130,3** y **\$409.148,9**, respectivamente.

04

DATOS CLAVE DEL INFORME DE SITUACIÓN FINANCIERA



REPÚBLICA DE COLOMBIA
INFORME DE SITUACIÓN FINANCIERA CONSOLIDADO
DEPARTAMENTO DE TOLIMA
A 31-12-2024

(Cifras expresadas en millones de pesos)

	2024	2023	Variación Absoluta	Variación %		2024	2023	Variación Absoluta	Variación %
ACTIVO					PASIVO				
Activo corriente	3.760.445,3	4.018.984,1	(258.538,8)	(6,4)	Pasivo corriente	1.546.541,9	1.382.653,4	163.888,5	11,9
Efectivo y equivalentes al efectivo	913.037,0	931.604,6	(18.567,6)	(2,0)	Préstamos por pagar	72.865,4	84.351,4	(11.486,1)	(13,6)
Inversiones de administración de liquidez	12.128,5	6.604,2	5.524,2	83,6	Cuentas por pagar	685.456,7	642.470,7	42.986,0	6,7
Inversiones en controladas, asociadas y neocios conjuntos	3.955,9	1.790,0	2.165,9	121,0	Beneficios a los empleados	516.453,3	416.947,8	99.505,5	23,9
Cuentas por cobrar sin contraprestación	1.268.912,5	1.278.004,7	(9.092,3)	(0,7)	Provisiones	32.215,2	45.139,1	(12.923,9)	(28,6)
Cuentas por cobrar con contraprestación	1.365.375,0	1.545.682,2	(180.307,2)	(11,7)	Pasivos por impuestos corrientes	3.220,6	4.822,9	(1.602,3)	(33,2)
Préstamos por cobrar	307,6	327,2	(19,6)	(6,0)	Pasivos por impuestos diferidos	0,9	330,8	(329,9)	(99,7)
Inventarios	42.986,7	55.762,4	(12.775,7)	(22,9)	Otros pasivos	236.329,9	188.590,7	47.739,2	25,3
Activos intangibles	-	3.859,5	(3.859,5)	(100,0)					
Activos por impuestos corrientes	6.058,7	7.284,1	(1.225,4)	(16,8)					
Activos por impuestos diferidos	226,2	337,8	(111,6)	(33,0)					
Otros activos	147.457,3	187.727,4	(40.270,0)	(21,5)					
Activo no corriente	6.776.206,5	6.314.764,7	461.441,9	7,3	Pasivo no corriente	2.001.773,5	1.949.733,0	52.040,5	2,7
Efectivo y equivalentes al efectivo	11.523,0	-	11.523,0	- **	Préstamos por pagar	494.118,0	509.864,8	(15.746,7)	(3,1)
Inversiones de administración de liquidez	12.101,9	10.864,5	1.237,4	11,4	Cuentas por pagar	32.204,4	26.914,9	5.289,5	19,7
Inversiones en controladas, asociadas y neocios conjuntos	327.198,4	311.820,2	15.378,2	4,9	Beneficios a los empleados	992.257,8	958.129,5	34.128,3	3,6
Cuentas por cobrar sin contraprestación	221.011,3	123.384,2	97.627,1	79,1	Provisiones	298.399,6	299.816,1	(1.416,4)	(0,5)
Cuentas por cobrar con contraprestación	107.118,3	110.202,1	(3.083,8)	(2,8)	Pasivos por impuestos corrientes	14.952,0	14.018,7	933,3	6,7
Préstamos por cobrar	11.940,8	11.621,1	319,7	2,8	Pasivos por impuestos diferidos	7.278,4	7.053,4	225,0	3,2
Inventarios	7.061,5	-	7.061,5	- **	Otros pasivos	162.563,3	133.935,7	28.627,6	21,4
Propiedades, planta y equipo	3.594.096,1	3.382.420,4	211.675,7	6,3					
Bienes de uso público e históricos y culturales	1.935.090,7	1.835.748,2	99.342,6	5,4	TOTAL PASIVO	3.548.315,4	3.332.386,4	215.929,1	6,5
Propiedades de inversión	57.041,1	74.927,7	(17.886,6)	(23,9)					
Activos intangibles	17.947,9	13.267,6	4.680,3	35,3	PATRIMONIO	6.988.336,4	7.001.362,4	(13.025,9)	(0,2)
Activos por impuestos corrientes	7.832,6	7.907,5	(74,9)	(0,9)	Patrimonio de las entidades de gobierno	4.831.894,5	4.760.126,4	71.768,1	1,5
Activos por impuestos diferidos	5.104,9	5.089,0	15,9	0,3	Patrimonio de las empresas	1.431.449,9	1.345.300,1	86.149,8	6,4
Otros activos	461.138,2	427.512,4	33.625,8	7,9	Resultados consolidados del ejercicio	471.177,8	600.053,9	(128.876,1)	(21,5)
					Saldo de operaciones recíprocas en el patrimonio	264.247,8	296.638,7	(32.390,9)	(10,9)
					Participación no controladora	(10.433,5)	(756,8)	(9.676,8)	1.278,7
TOTAL ACTIVO	10.536.651,8	10.333.748,7	202.903,1	2,0	TOTAL PASIVO Y PATRIMONIO	10.536.651,8	10.333.748,7	202.903,0	2,0
CUENTAS DE ORDEN DEUDORAS	9.792.152,7	9.309.097,2	483.055,5	5,2	CUENTAS DE ORDEN ACREEDORAS	2.197.478,0	2.112.151,9	85.326,0	4,0
Activos contingentes	152.092,9	188.578,7	(36.485,8)	(19,3)	Pasivos contingentes	1.358.060,3	1.223.693,7	134.366,6	11,0
Deudoras fiscales	2.199,5	1.191,3	1.008,2	84,6	Acreedoras de control	839.417,7	888.458,2	(49.040,5)	(5,5)
Deudoras de control	9.637.860,3	9.119.327,2	518.533,1	5,7					

ACTIVOS

\$10.536.651,8

\$10.333.748,7

2024

2023

Composición

En esta gráfica se presentan los grupos más representativos correspondientes a cada vigencia.

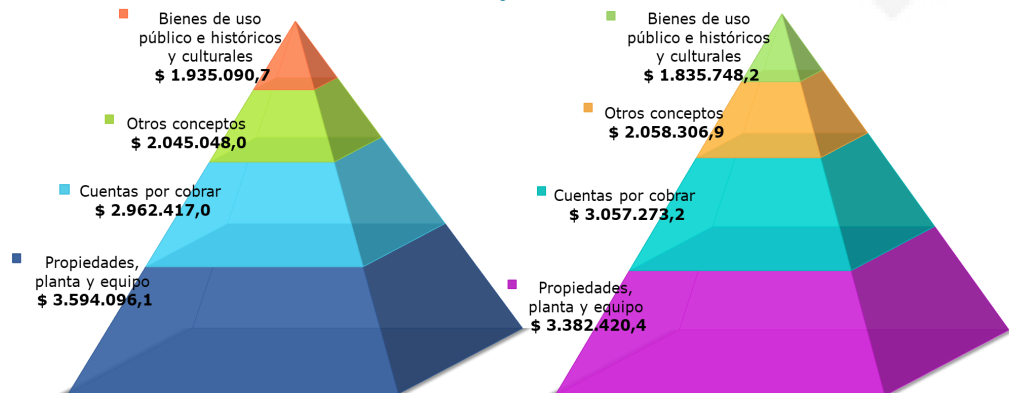

A 31 de diciembre de 2024, los Activos alcanzaron la cifra de **\$10.536.651,8**, lo que representa una variación de **\$202.903,1**, equivalente al **2,0%** mayor que en el año 2023.

Entidades con mayores valores agregados en los Activos de 2024

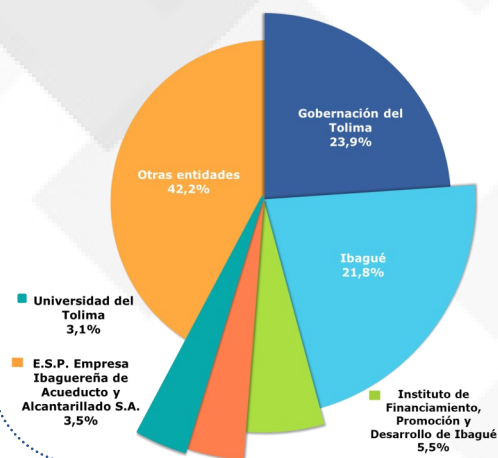

- Gobernación del Tolima **\$2.954.459,3.**
- Ibagué **\$2.688.950,7.**
- Instituto de Financiamiento, Promoción y Desarrollo de Ibagué **\$681.035,0.**
- E.S.P. Empresa Ibagüereña de Acueducto y Alcantarillado S.A. **\$434.794,9.**
- Universidad del Tolima **\$382.623,6.**
- Otras entidades **\$5.196.240,9.**

Cuentas más representativas en los Activos de 2024

Propiedades, planta y equipo	Cuentas por cobrar	Bienes de uso público e históricos y culturales
Edificaciones \$1.362.555,7 37,9%	Cuentas por cobrar de difícil recaudo \$1.089.107,1 36,8%	Bienes de uso público en servicio \$3.340.339,3 172,6%
Terrenos \$1.011.875,3 28,2%	Transferencias por cobrar \$693.975,0 23,4%	Depreciación acumulada de bienes de uso público en servicio (cr) (\$1.743.243,8) (90,1%)
Depreciación acumulada de propiedades, planta y equipo (cr) (\$770.252,2) (21,4%)	Prestación de servicios de salud \$551.196,9 18,6%	Bienes de uso público en construcción \$409.031,7 21,1%
*Otros conceptos \$1.989.917,3 55,3%	*Otros conceptos \$628.138,0 21,2%	*Otros conceptos (\$71.036,5) (3,6%)

En la cuenta Edificaciones la subcuenta de mayor importancia relativa es Colegios y escuelas que corresponde a **\$551.729,7.**

La entidad con mayor importancia relativa es Ibagué con un valor de **\$327.374,2.**

*Los "Otros conceptos" analizados individualmente son inferiores a las cuentas más representativas.

Participación en el total de los Activos de 2024

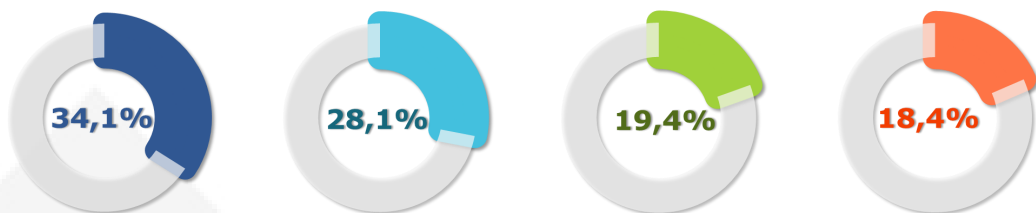

El grupo Propiedades, planta y equipo presenta la mayor participación, con un valor de **\$3.594.096,1**, equivalente al **34,1%** sobre el total de los Activos.

Variación en los Activos frente a 2023

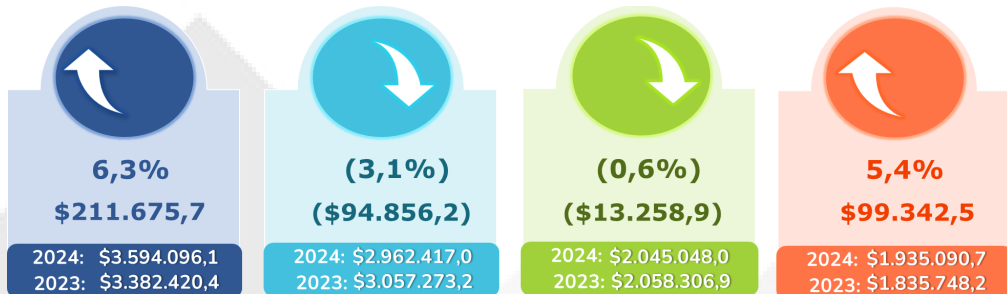

Evolución de los Activos



Entre los años 2020 y 2024, los Activos presentan un aumento de **\$3.816.285,8** al pasar de **\$6.720.366,0** a **\$10.536.651,8**.

PASIVOS

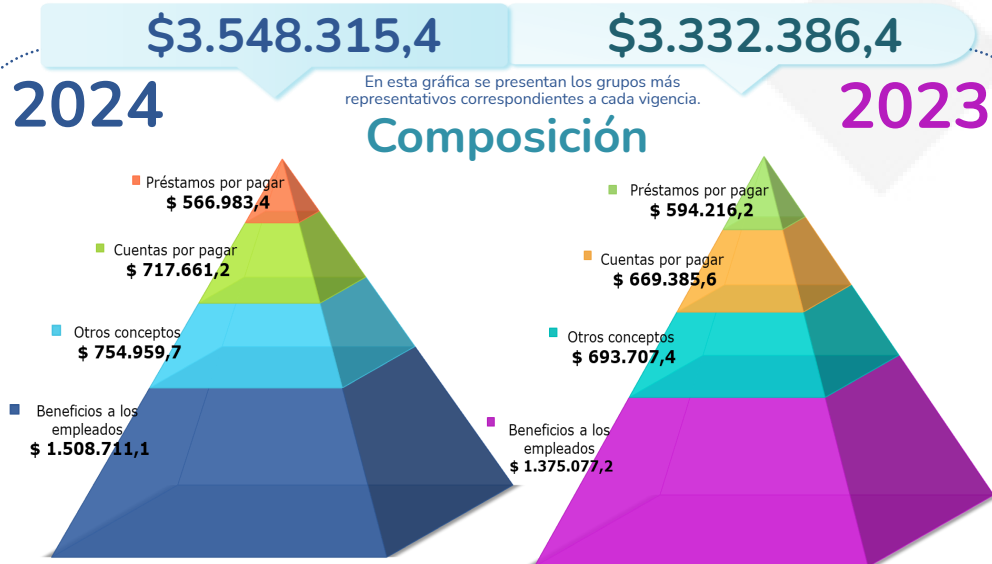

A 31 de diciembre de 2024, los Pasivos alcanzaron la cifra de **\$3.548.315,4**, lo que representa una variación de **\$215.929,0**, equivalente al **6,5%** mayor que en el año 2023.

Entidades con mayores valores agregados en los Pasivos de 2024

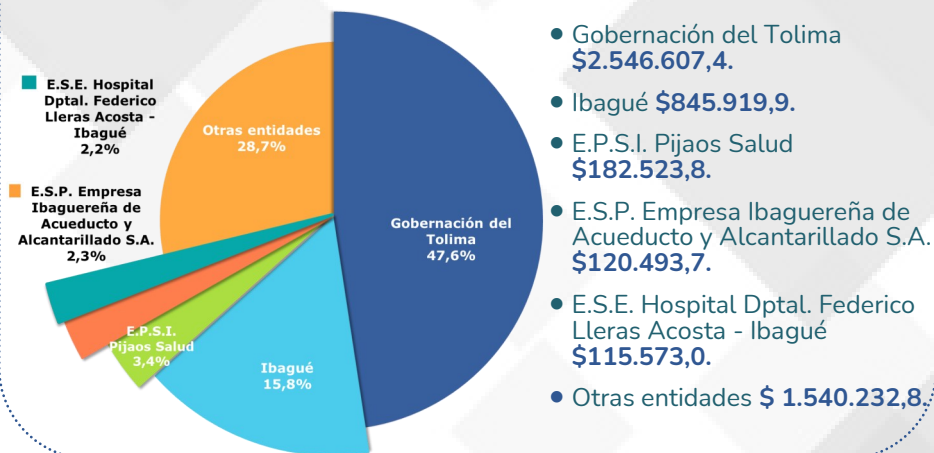

Cuentas más representativas en los Pasivos de 2024

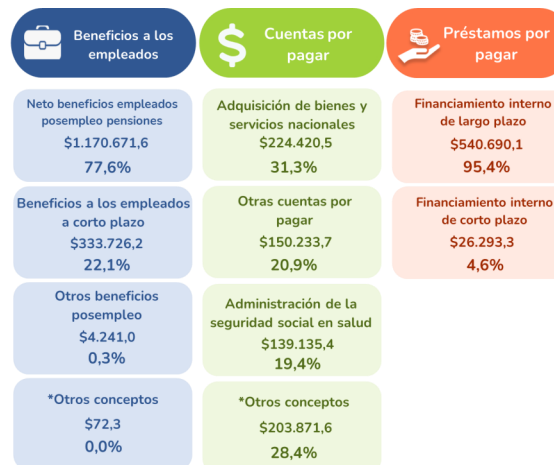

En la cuenta Adquisición de bienes y servicios nacionales, la subcuenta Bienes y servicios representa el **73,6%** que corresponde a **\$165.761,8**.

La entidad con mayor importancia relativa es la E.S.E. Hospital Dptal. Federico Lleras Acosta - Ibagué con un valor de **\$41.422,5**.

*Los "Otros conceptos" analizados individualmente son inferiores a las cuentas más representativas.

Participación en el total de los Pasivos de 2024

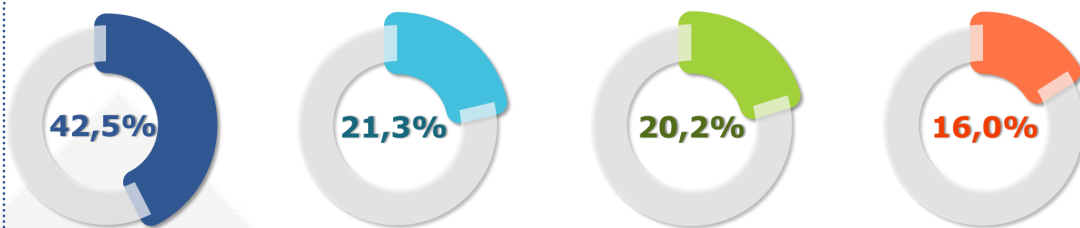

El grupo Beneficios a los empleados representa la mayor participación, con un valor de **\$1.508.711,1**, equivalente al **42,5%** sobre el total de los Pasivos.

Variación de los Pasivos frente a 2023

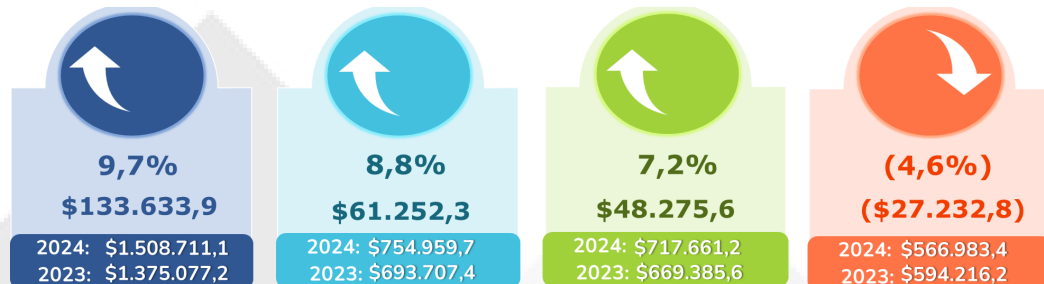

Evolución de los Pasivos



Entre los años 2020 y 2024, los Pasivos presentan un aumento de **\$1.486.848,7** al pasar de **\$2.061.466,7** a **\$3.548.315,4**.

PATRIMONIO

2024 **\$6.988.336,4**

En esta gráfica se presentan los grupos más representativos correspondientes a cada vigencia.

Composición

2023 **\$7.001.362,4**

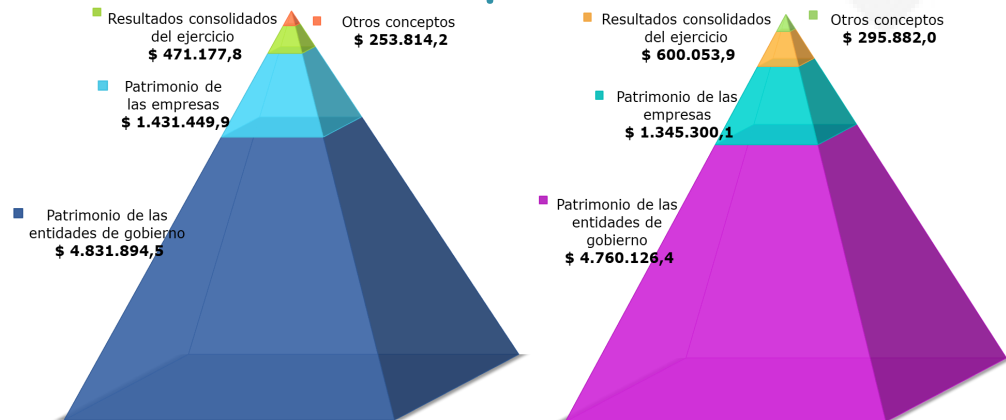

A 31 de diciembre de 2024, el Patrimonio alcanzó la cifra de **\$6.988.336,4**, lo que representa una variación de **(\$13.026,0)**, equivalente al **(0,2%)** menor que en el año 2023.

Entidades con mayores valores agregados en el Patrimonio de 2024

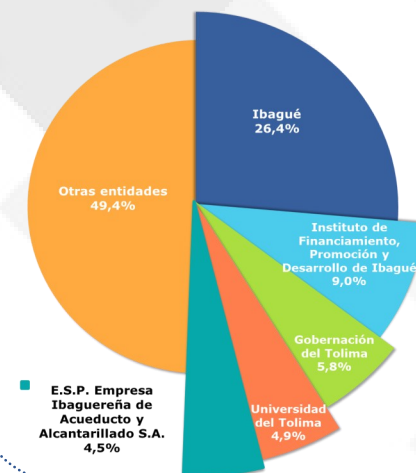

- Ibagué **\$1.843.030,8**.
- Instituto de Financiamiento, Promoción y Desarrollo de Ibagué **\$626.185,8**.
- Gobernación del Tolima **\$407.851,8**.
- Universidad del Tolima **\$343.879,5**.
- E.S.P. Empresa Ibaguereña de Acueducto y Alcantarillado S.A. **\$314.301,2**.
- Otras entidades **\$3.451.504,5**.

Cuentas más representativas en el Patrimonio de 2024

Patrimonio de las entidades de gobierno	Patrimonio de las empresas	Resultados consolidados del ejercicio
Capital fiscal \$3.872.931,9 80,2%	Capital fiscal \$695.361,6 48,6%	Utilidad consolidada del ejercicio \$471.177,8 100,0%
Resultados de ejercicios anteriores \$3.091.584,2 64,0%	Resultados de ejercicios anteriores \$614.182,6 42,9%	
Aportes sociales \$8.838,3 0,1%	Ganancias o pérdidas por la aplicación del método de participación patrimonial de inversiones en controladas \$110.933,8 7,7%	
*Otros conceptos (\$2.141.459,7) (44,3%)	*Otros conceptos \$10.971,9 0,8%	

En la cuenta Capital fiscal se destaca la subcuenta Capital fiscal que corresponde a **\$3.872.931,9**.

Las entidades más representativas son: Ibagué con un valor de **\$910.541,2**, y la Gobernación del Tolima con **\$901.683,3**.

*Los "Otros conceptos" analizados individualmente son inferiores a las cuentas más representativas.

Participación en el total del Patrimonio de 2024

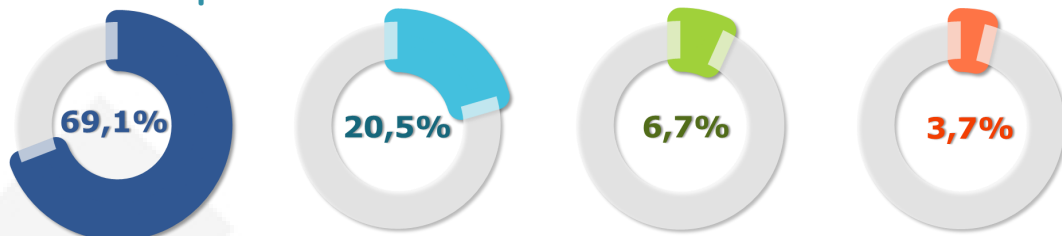

El grupo Patrimonio de las entidades de gobierno presenta la mayor participación, con un valor de **\$4.831.894,5** equivalente al **69,1%** del total del Patrimonio.

Variación en el Patrimonio frente a 2023

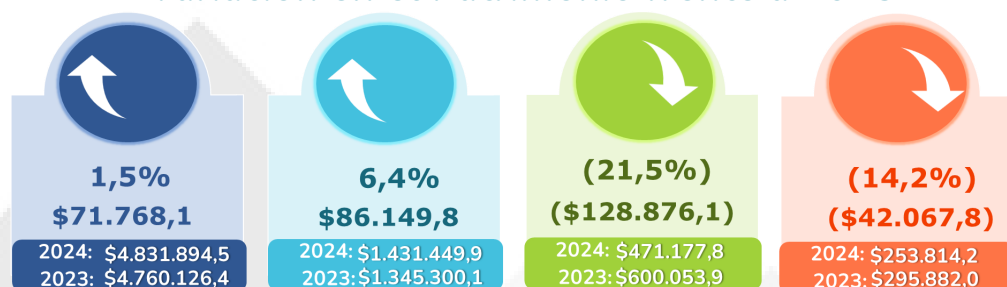

Evolución del Patrimonio



Entre los años 2020 y 2024 el Patrimonio presenta un aumento de **\$2.329.437,0** al pasar de **\$4.658.899,4** a **\$6.988.336,4**.



Entérate...

Otros pasivos diferidos

El Ingreso diferido por transferencias condicionadas representan el **49,3%** del total de los Otros pasivos diferidos, en cifras agregadas. El municipio Fresno se posiciona como la entidad de mayor importancia relativa, con un valor de **\$14.118,4**.

Bienes de uso público en servicio

El concepto Red carretera representa el **91,7%** de los Bienes de uso público en servicio. La Gobernación del Tolima reportó el mayor valor con **\$2.168.793,3** seguido por el municipio de Ibagué con **\$394.766,5**.

Edificaciones

De los activos reportados bajo el concepto de Edificaciones, el **40,5%** corresponde a Colegios y escuelas. El municipio de Ibagué se posiciona como la entidad de mayor importancia relativa, con un valor de **\$327.374,2**, seguido por Melgar con **\$63.560,9**.

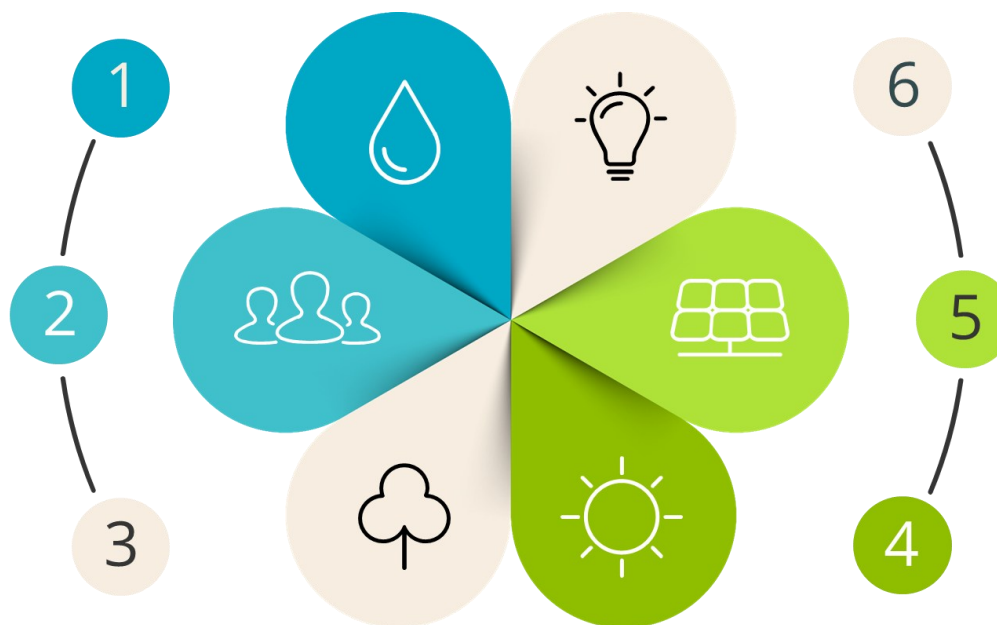

Cuentas por cobrar de difícil recaudo

El concepto de Contribuciones, tasas e ingresos no tributarios representa el **39,3%** de las Cuentas por cobrar de difícil recaudo, siendo el más relevante. El municipio de Ibagué se posiciona como la entidad de mayor importancia relativa con un valor de **\$420.471,8**.

Recursos recibidos en administración

Los recursos recibidos en administración representan el **58,2%** del total del grupo Otros pasivos y se encuentran registrados únicamente en la subcuenta En administración. En este concepto, la Gobernación del Tolima se posiciona como la entidad de mayor relevancia, con un valor de **\$87.527,8**.

Resultados de ejercicios anteriores

La subcuenta Utilidades o excedentes acumulados de las entidades de gobierno registró un saldo de **\$5.056.989,5**, que representa el **72,0%** del total del Patrimonio.

05

EVALUACIÓN DE CONTROL INTERNO CONTABLE

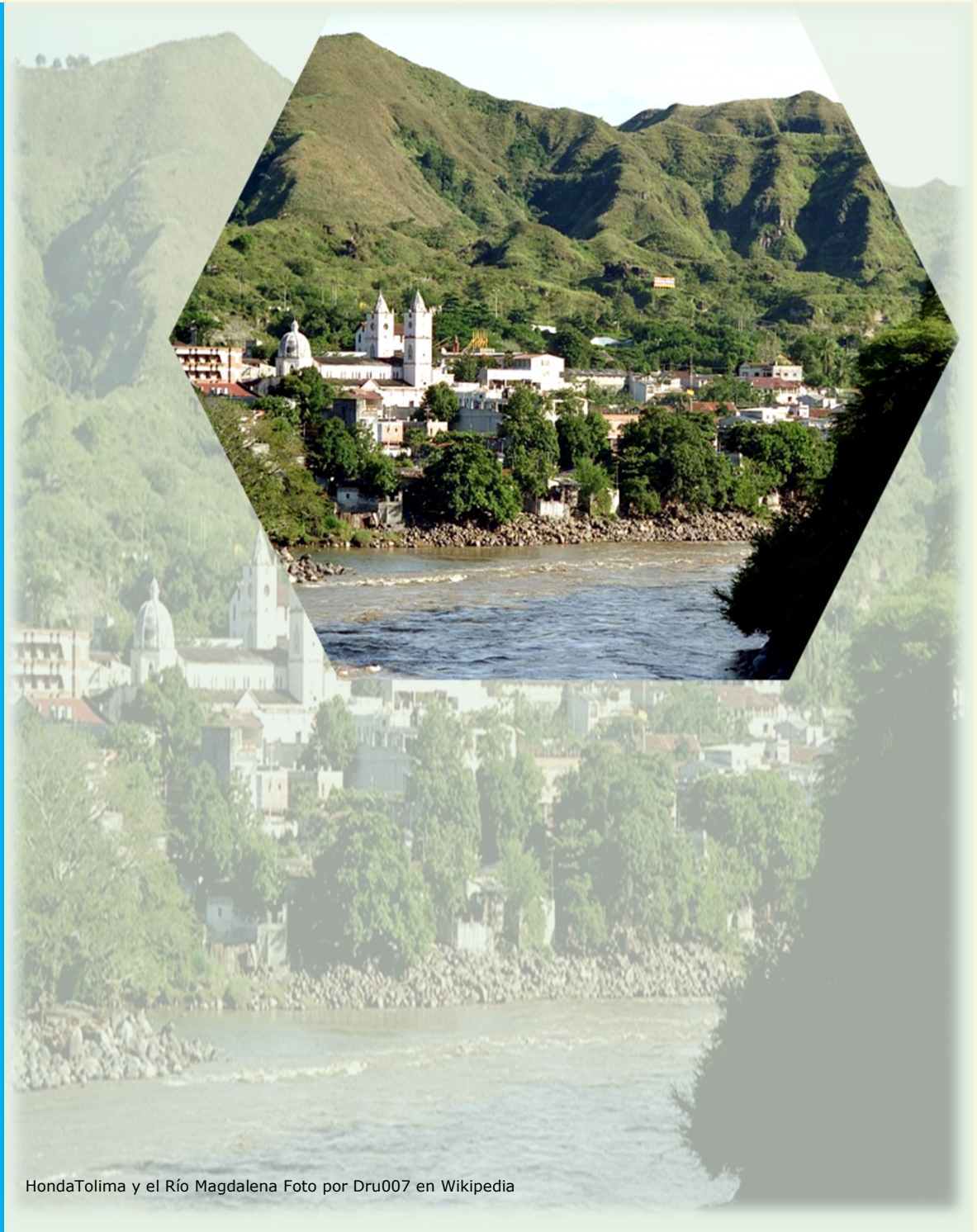

HondaTolima y el Río Magdalena Foto por Dru007 en Wikipedia

A continuación, se presenta la cobertura y los resultados promedio correspondientes a **la Evaluación del Control Interno Contable (ECIC)**, reportada por las entidades que conforman el Departamento del Tolima.

Cobertura

El Universo de entidades contables públicas sujetas a la aplicación de la **ECIC** en el Departamento del **Tolima**, está conformado por **165** entidades, de las cuales **154**, que representan el **93,3%** del total, reportaron su evaluación y fueron incluidas en este informe.

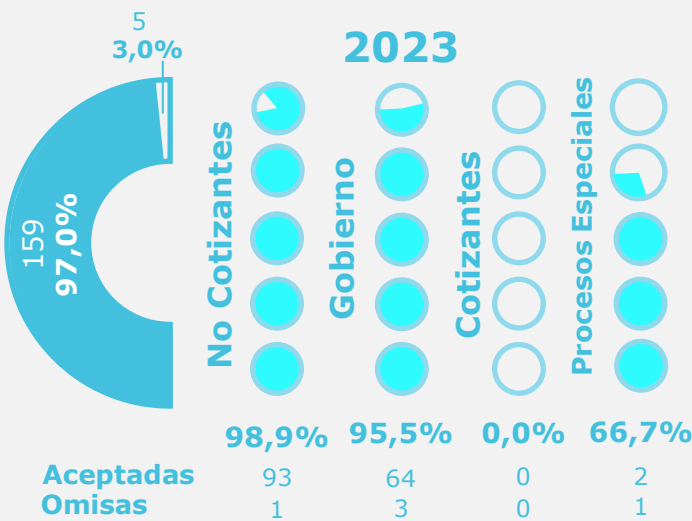
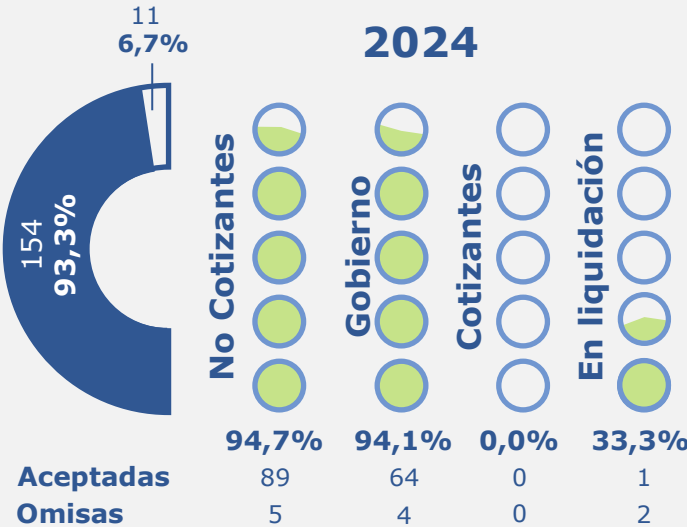

Guaviare	4,82	4,80	Guainía	4,64	4,66
Huila	4,81	4,79	Risaralda	4,62	4,64
Santander	4,80	4,75	San Andrés	4,61	4,40
Casanare	4,79	4,78	Antioquia	4,59	4,54
Cundinamarca	4,76	4,73	Arauca	4,59	4,54
Caldas	4,75	4,69	Nariño	4,59	4,51
Bogotá D.C.	4,73	4,70	Cauca	4,59	4,55
Meta	4,72	4,66	Caquetá	4,58	4,49
Magdalena	4,68	4,61	Vichada	4,58	4,50
Quindío	4,67	4,57	Chocó	4,57	4,67
Boyacá	4,67	4,65	Vaupés	4,56	4,38
Valle del Cauca	4,67	4,66	Córdoba	4,55	4,54
Cesar	4,65	4,59	La Guajira	4,53	4,55
Norte de Santander	4,65	4,67	Atlántico	4,50	4,54
Putumayo	4,65	4,60	Sucre	4,41	4,43
Bolívar	4,64	4,56	Amazonas	4,12	4,03
Tolima	4,64	4,61			

Calificación Promedio por Departamento

En el **2024**, las **154** entidades reportantes del Departamento del **Tolima** alcanzaron una calificación promedio de **4,64**. Lo que ubica al departamento en el puesto **17** de un ranking de 33 (que incluye los 32 departamentos más el Distrito Capital), cuyo promedio general es de **4,66**.



La calificación de la Gobernación del Tolima en el 2024 fue de **4,75**



La calificación de la Alcaldía de Ibagué en el 2024 fue de **4,63**

Calificaciones promedio por etapas y actividades del proceso contable

La etapa con la calificación promedio más alta es **Reconocimiento**, con **4,87**, mientras que la actividad mejor evaluada es **Clasificación** con un promedio de **4,94**.

Etapas

Elementos Del Marco Normativo

4,52

4,48

Reconocimiento

4,87

4,87

Medición Posterior

4,50

4,46

Revelación

4,80

4,76

Rendición De Cuentas

4,77

4,77

Gestión Del Riesgo

4,18

4,11

Actividades

Políticas Contables

4,52

4,48

Identificación

4,76

4,77

Clasificación

4,94

4,93

Registro

4,91

4,91

Medición Inicial

4,87

4,86

Medición Posterior

4,50

4,46

Presentación De EEFF

4,80

4,76

Rendición De Cuentas

4,77

4,77

Gestión Del Riesgo Contable

4,18

4,11

Promedio por categorización de municipios

Para el año 2024, de acuerdo con la categorización de los **47** municipios reportantes del departamento, el promedio general es de **4,49**. Se destaca la **categoría 4** con un promedio de **5,00**, mientras que la **categoría 3** tiene el promedio más bajo con **4,33**.

Promedio por Marcos

El promedio por Marcos normativos es de **4,64**, donde las **Entidades en Liquidación** se destacan con el mayor promedio.

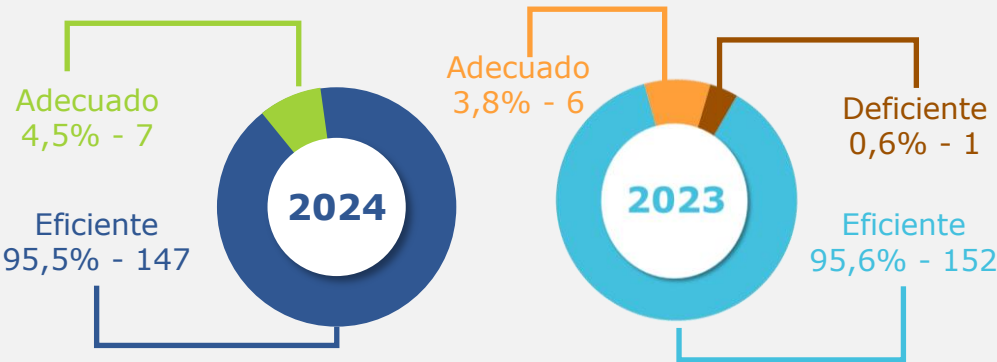
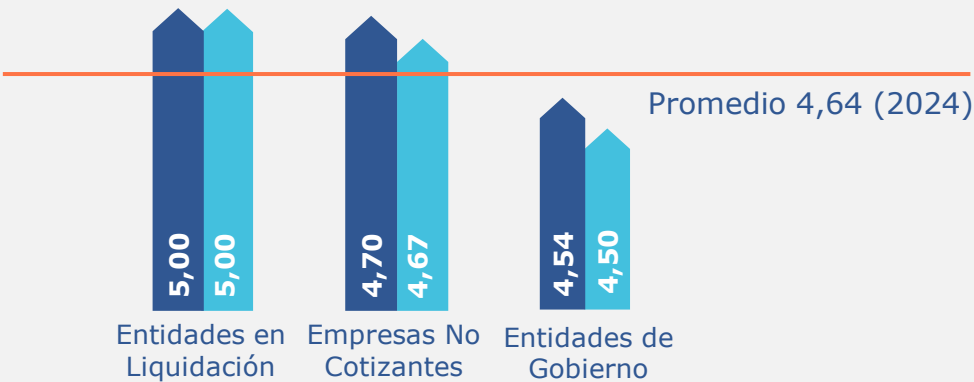

Participación por criterio

De las **154** entidades reportantes del **Tolima**, el **95,5%** se evaluaron como **eficiente**, mientras que en 2023 este porcentaje fue del **95,6%** entre **159** entidades.

06

BOLETÍN DE DEUDORES MOROSOS DEL ESTADO



Foto por Leandro Loureiro en Unsplash

El Boletín de Deudores Morosos del Estado - BDME, es la relación de las personas naturales y jurídicas que tienen contraídas obligaciones con el Estado y que cumplen los requisitos establecidos en la Ley 901 de 2004, la cual consolida la Contaduría General de la Nación con base en la información que reportan las entidades públicas.

Las entidades públicas deben reportar en el BDME, la información correspondiente a los deudores que tienen obligaciones cuyas cuantías superan 5 SMMLV y una mora superior a seis meses.



Tolima registra 111 entidades públicas con cartera a favor del Estado en el Boletín número 42 correspondiente al corte 30 de noviembre de 2024.

Total de acreencias y deudores

Las entidades públicas del Departamento del Tolima han reportado acreencias a favor del Estado por un valor de **\$972.467,2**, correspondientes a **22.069** deudores.



Personas Naturales

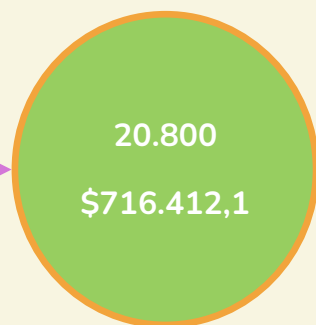

94,2%

Personas Jurídicas



5,8%

Entidades públicas con mayores acreencias

El **70,0%** del total de las acreencias reportadas por las entidades públicas del Departamento del Tolima, están concentradas en 5 entidades. Estas incluyen **15.551** Personas Naturales y **208** Personas Jurídicas, que tienen deuda por **\$592.944,6** y **\$87.789,3** respectivamente.

- Ibagué
- E.S.E. Hospital Dptal. Federico Lleras Acosta - Ibagué
- Gobernación del Tolima
- Melgar
- Flandes
- Otros

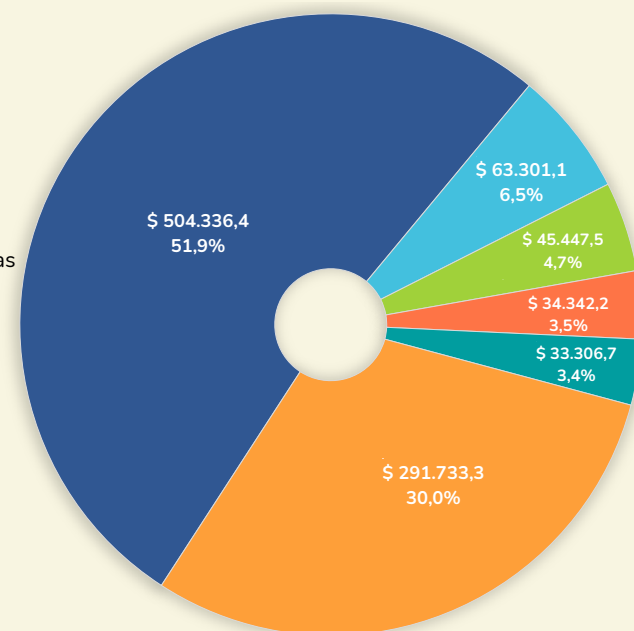

Entidades públicas con mayores variaciones reportadas entre los boletines #42 y #41

Millones de pesos			
NOMBRE ENTIDAD	BDME #42 NOVIEMBRE 2024	BDME #41 MAYO 2024	VARIACIÓN
Ibagué	504.336,4	1.271.631,1	(767.294,7)
E.S.E. Hospital Dptal. San Rafael - Espinal	31.660,3	87.951,8	(56.291,5)
E.S.E. Hospital San Juan de Dios - Honda	12.186,6	64.588,8	(52.402,2)
Gobernación del Tolima	45.447,5	1.609,3	43.838,2
El Espinal	24.374,0	-	24.374,0
SUBTOTAL	618.004,8	1.425.781,0	(807.776,2)
Otros	354.462,4	311.997,9	42.464,5
TOTAL	972.467,2	1.737.778,9	(765.311,7)

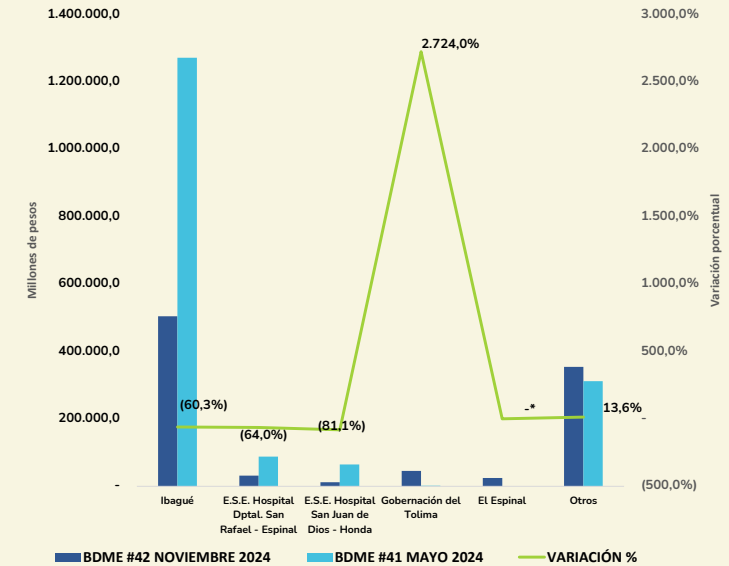

.*La entidad no reportó Información en el BDME #41, razón por la cual no se puede establecer una variación porcentual.

Se destaca **Ibagué**, con la mayor variación entre los boletines #42 y #41



En el compilado del Departamento del Tolima la entidad que presentó mayor variación es Ibagué con **(\$767.294,7)**, seguido por la E.S.E. Hospital Dptal. San Rafael—Espinal con **(\$56.291,5)** y la E.S.E. Hospital San Juan de Dios—Honda con **(\$52.402,2)**.

BDME #42
12.433
\$504.336,4

BDME #41
20.305
\$1.271.631,1

Personas Naturales

12.433 → 100,0%

\$504.336,4 → 100,0%



Personas Jurídicas

0 → 0,0%

\$0,0 → 0,0%

Personas Naturales

20.305 → 100,0%

\$1.271.631,1 → 100,0%



Personas Jurídicas

0 → 0,0%

\$0,0 → 0,0%